ИСТОРИКО-СТАТИСТИЧЕСКІЙ ОБЗОР РОСТОВСКО-ЯРОСЛАВСКОЙ...

Аполлинарій Крылов

Digitized by Google

55716

Digitized by Google

N.Y.P.L. RESEARCH LIBRARIES

Slav Reserve
88-46-8
Krylov, A.
Istoriya...

USSR/MO/SHPL

ИСТОРИКО-СТАТИСТИЧЕСКІЙ
ОБЗОРЪ
РОСТОВСКО-ЯРОСЛАВСКОЙ
ЕПАРХІИ.

Digitized by Google

Digitized by Google

ИСТОРИКО-СТАТИСТИЧЕСКІЙ
ОБЗОРЪ
РОСТОВСКО-ЯРОСЛАВСКОЙ
Епархіи.

88818

СОСТАВИЛЪ
СЕКРЕТАРЬ ЯРОСЛАВСКОЙ ДУХОВНОЙ КОНСИСТОРІИ
Аполлинарій Крыловъ.

Инв. № 8048

ЯРОСЛАВЛЬ.
ВЪ ТИПОГРАФІИ ГЕРМАНА ФАЛЬКА.
1861.

Digitized by Google

8 1938

Отъ С-Петербургскаго Комитета Духовной Цензуры
печатать позволяется. Декабря 10 дня 1860 года.

Цензоръ, Архимандритъ Фотій.

Digitized by Google

ОГЛАВЛЕНІЕ.

Стр.

Насажденіе вѣры и церкви въ Ростовской области и учрежденіе Архіерейской каѳедры 7

Іерархи Ростовско-Ярославской паствы. 12

Епархіальныя присутственныя мѣста. 30

Монастыри, упраздненные. 37

Монастыри нынѣ существующіе 50

Церкви: г. Ярославля 82

— Ярославскаго уѣзда 96

— г. Ростова 193

— Ростовскаго уѣзда 202

— г. Углича 293

— Угличскаго уѣзда 302

— г. Мышкина 371

Digitized by Google

Церкви: Мышкинскаго уѣзда. 372
— г. Мологи 429
— Мологскаго уѣзда 431
— г. Рыбинска. 491
— Рыбинскаго уѣзда 494
— г. Романо-Борисоглѣбска. 555
— Романо-Борисоглѣбскаго уѣзда . . . 561
— г. Пошехонья 659
— Пошехонскаго уѣзда 661
— г. Любима 745
— Любимскаго уѣзда 747
— г. Данилова 801
— Даниловскаго уѣзда 804

Digitized by Google

ПРЕДИСЛОВІЕ.

Самое заглавіе сей книги показываетъ, что она заключаетъ въ себѣ историческія и статистическія свѣдѣнія о Ростовско-Ярославской Епархіи. Между ними найдетъ читатель краткія сказанія: 1) о насажденіи Вѣры и Церкви въ Ростовской области и учрежденіи въ ней Архіерейской каѳедры; 2) объ Іерархахъ Ростовско-Ярославскихъ; 3) о Епархіальныхъ Присутственныхъ мѣстахъ; 4) о Монастыряхъ, какъ прежде бывшихъ, такъ и нынѣ существующихъ, и 5) о всѣхъ вообще Церквахъ, какъ градскихъ, такъ и сельскихъ, и о составѣ приходовъ ихъ.

Свѣдѣнія обо всемъ этомъ заимствованы изъ разныхъ хроникъ и Епархіальныхъ актовъ, и повѣрены чрезъ мѣстныхъ Благочинныхъ и Священниковъ; а потому авторъ льститъ себя надеждою, что сочиненіе сіе можетъ быть настольною справочною книгою для всѣхъ, имѣющихъ отношенія къ Ростовско-Ярославской Епархіи.

Digitized by Google

I.

НАСАЖДЕНІЕ ВѢРЫ И ЦЕРКВИ ВЪ РОСТОВСКОЙ ОБЛАСТИ И УЧРЕЖДЕНІЕ АРХІЕРЕЙСКОЙ КАѲЕДРЫ.

Послѣ озаренія свѣтомъ Вѣры Христовой града Кіева, не укоснилъ благодатный лучь проникнуть и въ дальныя страны сѣверной Руси; достигъ онъ и области Ростовской. Но сіяніе его, пронесшееся отъ юга, подобно дыханію хлада тонка, еще не довлѣло къ тому, чтобъ разсѣять древній и глубокій мракъ язычества, чтобъ дать сердце ново и духъ новъ людямъ, погрязавшимъ въ безднѣ нечестія и невѣжества. А люди эти по преимуществу были-Меря, отродіе Финновъ (Лѣт. Ник. ч. 1. стр. 8), которые, какъ извѣстно, отличались отъ Славянъ и языкомъ и нравами своими, и тѣмъ самымъ въ дѣлѣ обращенія своего къ вѣрѣ полагали сугубыя преграды проповѣдникамъ истинъ (Ист. Русск. церкви Макарія ч. 1. стр. 16). Борьба продолжалась почти цѣлое столѣтіе (990—1077), съ различными, по различнымъ обстоятельствамъ, успѣхами.

Въ главѣ героевъ, подвизавшихся за вѣру, подъ знаменіемъ Креста, суждено было стать Преподобному Аврамію. Явившись среди Ростовцевъ (990 г.) съ ревностію Иліиною, спасаемый и охраняемый отъ всѣхъ козней ихъ силою Свыше, ополчился онъ противу идолопоклонства, сокрушилъ грозное чтилище Велеса, обратилъ многихъ къ вѣрѣ, и положилъ краеугольный камень въ основаніе до-нынѣ существующей въ Ростовѣ Богоявленской обители (Ист. Рос. Іерарх. ч. 3. стр. 63).

Еще подвижникъ сей не оставлялъ земнаго поприща своего (991 г.), какъ посѣтилъ Ростовъ на обратномъ пути изъ Новгорода, Кіевскій Первосвятитель Митрополитъ Михаилъ, мужъ, по сказанію Лѣтописца, и учительный зѣло, и премудрый премного, и по жизни великій, и милостивый и кроткій и страшный, егда время требоваше. Пастырь сей, въ недолгое пребываніе свое, имѣлъ утѣшеніе видѣть благія сѣмена, посѣянныя и возращенныя Преподобнымъ Авраміемъ и, созидая на основаніи семъ, яко мудръ строитель, совершилъ все то, что тогда требовалось для утвержденія церкви: воздвигнулъ храмы, рукоположилъ Пресвитеровъ и Діаконовъ, ввелъ уставы благочестія и усугубилъ число вѣрующихъ (Ник. лѣт. ч. 1. стр. 92 и 103).

Плодомъ дѣйствій Михаила было то, что не болѣе, какъ чрезъ годъ, по отбытіи его изъ Ростова, являет-

ся тамъ уже мѣстный Архіерей и учреждается около 992 г. Ростовская Епископія. Первыми Архипастырями ея были: Ѳеодоръ и Иларіонъ, родомъ Греки (Русс. врем. ч. 1. стр. 44. Лѣт. Ник. ч. 1. стр. 105). Къ несчастію, оба Святители сіи, по смутнымъ для того времени обстоятельствамъ, или по другимъ какимъ либо причинамъ, только не долго оставались въ Ростовѣ. Ѳеодоръ, правивъ менѣе года, удалился въ Суздаль, гдѣ доселѣ въ Рождественскомъ соборѣ почиваютъ его Св. мощи. Иларіонъ же возвратился въ свою отчизну (Древ. свят. Рост., соч. Гр. Толстаго, прил. 3).

Быстрое удаленіе двухъ пастырей сихъ не могло не имѣть своихъ послѣдствій,—и послѣдствія эти были очень скорбны. По удаленіи первыхъ Іерарховъ, Ростовская церковь, будто осуждена была на свыше осмидесятилѣтнее сиротство. И въ этотъ тяжкій періодъ всѣ начатки благихъ насажденій дошли чуть не до изчезновенія. Духъ вѣры ослабъ; благочестіе погасло; служителей алтаря не стало; храмы запустѣли, или окончательно разрушены были рукою поборниковъ идолопоклонства (Древ. свят. Рост. стр. 33).

Въ это-то время (въ 1054 г.), при Великомъ Князѣ Изяславѣ, къ радости и утѣшенію вѣрныхъ, возведенъ былъ на каѳедру Ростовскую, изъ иноковъ Печерскихъ, Святитель Леонтій, (Рус. врем. ч. 1. стр. 44), начавшій собою уже непрерывный рядъ

Ростовскихъ Іерарховъ, до нынѣ продолжающійся. Въ шестнадцатилѣтнее управленіе свое паствою, сіяя всѣми добродѣтелями, пламенѣя Божественною ревностію, онъ собралъ расточенное стадо Христово, потрясъ язычество во всѣхъ его убѣжищахъ и вмѣстѣ съ тѣмъ положилъ незыблемое основаніе вѣры и благочестія христіанскаго, запечатлѣвши предъ очами цѣлой страны истину своего ученія и святость жизни мученическою смертію, которую пріялъ отъ неблагодарныхъ Ростовцевъ въ 1070 году (Слов. Русск. Свят. стр. 167).

Леонтій имѣлъ преемникомъ своимъ Св. Исаію, который былъ родомъ Кіевлянинъ, и также постриженникъ Печерскій (Слов. Рус. Свят. стр. 124). Кромѣ святости жизни и силы слова, Святитель сей поборалъ языческое нечестіе знаменіями и чудесами; и тринадцатилѣтній періодъ управленія его паствою (1077-1090), былъ истинно Богоблагодатнымъ временемъ; ибо насажденное имъ благочестіе не колебалось уже, даже и въ лютыя времена Батыева нашествія; чему видимымъ образомъ споспѣшествовало и само Провидѣніе, прославивъ нетлѣніемъ сихъ двухъ Святителей (1164 г. см. слов. Рус. Свят. стр. 167. Никон. 2, 36).

Съ другой стороны, не меньшимъ было счастіемъ для страны и то обстоятельство, что владѣтельные Князья не оставались хладными зрителями возрожденія

народа къ новой жизни. Нѣкоторые изъ нихъ, какъ Андрей Боголюбскій, Константинъ Всеволодовичъ и др. ревностно содѣйствовали добрымъ пастырямъ и тѣмъ ускоряли ходъ духовнаго и нравственнаго преспѣянія, увѣнчавшагося въ послѣдующіе вѣка тѣмъ, что Ростовская область, не уступая благоустройствомъ своимъ, ни Кіевской, ни Новогородской, богатѣла церквами, обителями, и подвижниками, имена которыхъ живы для исторіи и будутъ всегда жить въ благоговѣйной памяти потомства.

Предѣлы Ростовско-Ярославской Епархіи не всегда были одни и тѣже. Въ первые вѣка христіанства, она обнимала собою разные округи нынѣшнихъ Епархій: Московской, Владимірской, Костромской, Тверской, Нижегородской, Тульской, Калужской и Вологодской. Но по мѣрѣ учрежденія въ сихъ мѣстахъ особыхъ Архіерейскихъ каѳедръ, Ростовско-Ярославская паства, получала новыя границы. А въ 1785 г. заключена уже въ тѣхъ предѣлахъ, въ которыхъ состоитъ нынѣ, и каѳедра Архіерейская (1786 г.) перенесена изъ Ростова въ Ярославль (Пут. по Яросл. губ., соч. г. Никольскаго, стр. 32, 81—87).

II.

ІЕРАРХИ РОСТОВКО-ЯРОСЛАВСКІЕ.

Самая Іерархія Ростовско — Ярославской паствы представляетъ довольно замѣтныя. хотя не существенныя, измѣненія.

Каѳедру ея сперва занимали Епископы, рядъ которыхъ начатый, какъ выше замѣчено. Ѳеодоромъ, Иларіономъ, Леонтіемъ и Исаіею, продолжали (см. хронолог. указ. Іерарх. Рост. и Ярсл. наств. и Древн. Свят. Рост. прим. 3):

Ефремъ. современный Великому Князю Владиміру Мономаху.

Несторъ. Бывъ возведенъ на каѳедру въ 1147 г., при смутныхъ обстоятельствахъ. испыталъ тяжкія напасти и былъ низложенъ. но потомъ снова возставленъ. Преставился въ 1168 году (Лѣт. Ник. ч. 2. стр. 156 и 178).

Леонъ. Занявъ мѣсто послѣ Нестора, въ 1158 году, ему же и уступилъ оное. по двухлѣтнемъ управленіи (Лѣт. Ник. ч. 2 стр. 164. Продолж. Нест. лѣт. стр. 2).

Ѳеодоръ 2-й. Двухлѣтнее управленіе, начатое въ 1170 году, кончилъ бѣдственно. Послѣ него каѳедра праздною оставалась 13—лѣтъ (Ник. лѣт. част. 2. стр. 184).

Лука. Правивъ Епархіею съ 1185 по 1189 г., переведенъ во Владиміръ, гдѣ въ томъ же году, 10 Ноября скончался и погребенъ въ Соборной церкви (Ник. лѣт. ч. 2 стр. 254—5).

Іоаннъ. Изъ Духовниковъ Великаго Князя Всеволода. Послѣ 22-хъ-лѣтняго управленія (1190-1213), удалился въ Суздальскій Космодаміанскій монастырь и тамъ почилъ въ 1214 году (Лѣт. Ник. ч. 2. стр. 256. Прод. Нест. лѣт. стр. 4).

Пахомій. Былъ Духовникомъ [illegible]. Кн. Константина Всеволодовича и Игуменомъ Ярославскаго Петропавловскаго монастыря. Епископствовавъ около двухъ лѣтъ (1214—16), скончался въ Ростовѣ, и погребенъ въ тамошнемъ соборѣ (Прод. Нест. лѣт. стр. 5 и 6. Ник. лѣт. ч. 2. стр. 317).

Кириллъ. Правивъ 12 лѣтъ, удалился въ Суздальскій Димитріевъ монастырь и тамъ скончался схимникомъ въ 1230 г. Въ первый годъ архипастырства его (1216), заложена Кн. Константиномъ Всеволодовичемъ въ Спасскомъ монастырѣ (нынѣшнемъ Архіерейскомъ домѣ) церковь Преображенія Господня (Продол. Нест. лѣт. стр. 6 и 18. Ник. лѣт. ч. 2. стр. 321).

Кириллъ 2-й. Живший въ лютыя времена Батыева нашествія. Правивъ около 30 лѣтъ, преставился въ 1261 году и погребенъ въ Ростовскомъ соборѣ. При немъ въ 1237 году, убитъ въ сраженіи на Сити удѣльный Кн. Всеволодъ Константиновичъ, а въ 1257-мъ туже участь испытали и дѣти его—Василій и Константинъ (Продол. Нест. лѣт. стр. 19 и 36. Ник. лѣт. ч. 2. стр. 363).

Игнатій святый. Хиротонисанъ изъ Архимандритовъ Ростовскаго Богоявленскаго Авраміева монастыря въ 1262 году и управлялъ Епархіею 26 лѣтъ, въ самое тяжкое время порабощенія татарскаго. Блаженная кончина Святителя сего послѣдовала 28 Мая 1288 г. Онъ одинъ изъ всѣхъ Угодниковъ земли Русской, просіялъ нетлѣніемъ и цѣльбоносною силою мощей своихъ еще прежде погребенія, и не былъ предаваемъ землѣ. Когда тѣло его, по древнему обычаю, на одрѣ несено было въ церковь, двѣ благочестивыя черноризицы видѣли Святителя возставшимъ съ одра, возшедшимъ на высоту по воздуху, какъ бы по лѣстницѣ, и остановившимся надъ мѣстомъ, которое было предназначено для погребенія. Тогда же изцѣлился Архимандритъ Стефанъ, прикоснувшійся къ мощамъ сведенною рукою, которая тутъ же разпрямилась. На другой день, когда по совершеніи Литургіи и отпѣванія, положили тѣло его въ гробъ и подали списокъ Священниковъ и Діаконовъ, посвященныхъ Св. Игна-

Digitized by Google

тіемъ въ продолженіи жизни его, усопшій Святитель, какъ бы живой, простеръ руку и принялъ свитокъ (Др. Свят. Рост. стр. 38—9. Пр. Нест. лѣт. стр. 36 и 54. Рус. врем. ч. 1. стр. 148. Лѣт. Арх. стр. 62. Слов. Русск. Свят. стр. 116).

Тарасій. Изъ настоятелей бывшаго Ростовскаго Іоанновскаго монастыря. Епископствовавъ 10 лѣтъ, преставился въ 1299 году (Прод. Нест. лѣт. стр. 54. Лѣт. Арх. 62—3).

Симонъ. Бывъ перемѣщенъ со Владимірской каѳедры, въ годъ кончины Благовѣрнаго Князя Ѳеодора Ростиславича (1299), правилъ около 15 лѣтъ и почилъ въ 1311 г. (Русск. врем. ч. 1 стр. 151. Продол. Нест. лѣт. стр. 58 и 60).

Прохоръ. Хиротонисанъ въ Епископа Св. Митрополитомъ Петромъ изъ Архимандритовъ Ярославскаго Преображенскаго монастыря. Въ схимничествѣ носилъ имя Трифона. Послѣ 15-тилѣтняго управленія, преставился 7 Сентября 1327 года и погребенъ въ помянутомъ монастырѣ, за алтаремъ Преображенской церкви. Сему Святителю явилась икона Божіей Матери на томъ мѣстѣ, гдѣ нынѣ существуетъ Толгскій монастырь (Прод. Нест. лѣт. стр. 60 и 82).

Антоній 1-й. Правивъ Епархіею около 7-ми лѣтъ, при Князѣ Василіѣ Давидовичѣ Грозномъ, скончался въ 1335 г. Мѣсто погребенія не извѣстно (Прод. Нест. лѣт. стр. 82 и 84).

Гавріилъ. Правилъ 10 лѣтъ (1336—1346), въ тяжкую годину крамолъ и браней Россіи съ Ордою (тамъ же стр. 84).

Іоаннъ 2-й. Хиротонисанъ изъ Архимандритовъ Московскаго Спасскаго монастыря, въ годъ вторженія въ землю Новгородскую Ольгерда Князя Литовскаго (1346), при Князѣ Ярославскомъ Василіѣ Васильевичѣ. Скончался въ 1356 г. (Прод. Нест. лѣт. стр. 89).

Игнатій 2-й. Бывъ посвященъ Св. Митрополитомъ Алексіемъ, правилъ около 8 лѣтъ; скончался въ 1364 году. Мѣсто погребенія неизвѣстно (Прод. Нест. лѣт. стр. 208).

Петръ. На каѳедру вступилъ въ 1364 г. и, послѣ краткаго управленія, сдѣлался жертвою недуга, извѣстнаго, по хроникамъ нашимъ, подъ именемъ черной смерти, опустошавшаго тогда грады и веси земли Русской (Прод. Нест. лѣт. стр. 135).

Арсеній 1-й. Изъ рода Князей Ростовскихъ, современный В. Кн. Димитрію Донскому и Ярославскому Князю Василію Васильевичу, подвизавшемуся въ брани, противъ Мамая въ 1380 г. Хиротонисанъ во Епископа въ 1363 году. Имъ постриженъ въ монашество и посвященъ во Іеродіакона Св. Стефанъ, Апостолъ земли Пермской (тамъ же стр. 135).

Матѳій. Родомъ Грекъ. Время вступленія его въ управленіе паствою остается неизвѣстнымъ. Скон-

чался же въ 1385 году (Прод. Нест. лѣт. стр. 185).

Іаковъ Святый. Современенъ Ярославскому Кн. Ѳеодору Пенкѣ. Хиротонисанъ Митрополитомъ Пименомъ въ 1386 году и, послѣ трехлѣтняго управленія, неблагодарными Ростовцами бывъ изгнанъ изъ города, удалился на берега озера Неро и здѣсь преставился въ основанной имъ обители, 27 Ноября 1392 г.; тамъ до днесь почиваютъ и Св. мощи его (Мин. 27-го Ноября. Слов. Рос. Свят. стр. 125).

Послѣ Святителя Іакова, до 1589 г., были на каѳедрѣ Ростовской Архіепископы,—именно:

Ѳеодоръ 3-й, Святый. Ближній родственникъ Преподобному Сергію Радонежскому. Хиротонисанъ въ Царьградѣ Патріархомъ Ниломъ въ 1389 г., изъ Архимандритовъ Симоновскаго монастыря. Управлялъ паствою около пяти лѣтъ, преставился 8 Ноября 1394 г. (Русск. врем. ч. 1. стр. 243 и 261. Прод. Нест. лѣт. стр. 190 и 195. Слов. Росс. Свят. стр. 279).

Арсеній 2-й. Правивъ менѣе года (1395), по любви къ безмолвію, удалился въ монастырь, гдѣ и почилъ (Арх. лѣт. стр. 97).

Григорій. Управлялъ Епархіею 19 лѣтъ. Преставился 3 Мая 1416 года (Русск. врем. ч. 1. стр. 219, 234 и 291. Арх. лѣт. стр. 97 и 169. Прод. лѣт. Нест. стр. 241).

Діонисій. Правивъ 6 лѣтъ, почилъ 18 Октября 1425 года (Прод. Нест. лѣт. стр. 245 и 249).

Ефремъ 2-й. Въ бурное время войнъ Россіи съ Литвою и Татарами, пастырствовавъ 26 лѣтъ (1427-1454), преставился въ маститой старости (Русск. врем. ч. 2. стр. 18, 24, 26. Прод. Нест. лѣт. стр. 250).

Ѳеодосій. Изъ Архимандритовъ Московскаго Чудова монастыря. По 6-тилѣтнемъ управленіи, въ 1459 г. возведенъ на каѳерду Московской Митрополіи; но въ 1465-мъ оставилъ ее и заключился въ келліи въ Чудовѣ монастырѣ, а потомъ переселился въ Сергіеву обитель и тамъ преставился (Русск. врем. ч. 2. стр. 26 и 31. Лѣт. Арх. стр. 138. Продол. лѣт. Нест. стр. 258).

Трифонъ. Изъ Архимандритовъ Московскаго Новоспасскаго монастыря. Возведенъ на Ростовскую каѳедру въ 1462 году. Правивъ четыре года, удалился на покой въ Ярославскій Спасскій монастырь, и здѣсь преставился 30 Декабря 1469 г.; погребенъ за алтаремъ Преображенской церкви, вмѣстѣ съ Прохоромъ, носившимъ въ схимничествѣ имя Трифона; при немъ открыты мощи Св. Благовѣрныхъ Князей—Ѳеодора и чадъ его—Давида и Константина (Русск. врем. ч. 2 стр. 41. Продол. Нест. лѣт. стр. 260—6).

Вассіанъ 1-й. Изъ Архимандритовъ Московскаго Симонова монастыря. Правивъ 12 лѣтъ (1468-1480),

скончался 23 Марта 1481 г. и погребенъ въ Ростовскомъ соборѣ. При немъ въ 1471 г. присоединено Ярославское княжество къ Московскому (Русск. врем. ч. 2. стр. 43 и 136. Лѣт. Арх. стр. 140. Прод. Нест. Лѣт. стр. 264).

Іоасафъ. Изъ рода князей Оболенскихъ. Пастырствовалъ 7 лѣтъ (1487), потомъ удалился въ Ѳерапонтовъ монастырь и тамъ преставился 7 Октября 1514 г. (Русск. врем. ч. 2. стр. 136 и 150).

Тихонъ. Изъ Архимандритовъ Спасо-Ярославскаго монастыря. Поступивъ на каѳедру Ростовскія паствы въ 1489 г., послѣ 13-тилѣтняго управленія, удалился въ Ростовскій Борисоглѣбскій монастырь, гдѣ и скончался. При немъ открыты нетлѣнныя мощи Св. Благовѣрныхъ Князей--Василія и Константина Всеволодовичей, внуковъ мудраго Константина и племянниковъ Св. Василька (Русск. врем. ч. 2. стр. 150. Арх. Лѣт. стр. 169 и 171. Прод. Нест. Лѣт. стр. 314).

Вассіанъ 2-й. Родный братъ Преподобнаго Іосафа Волоколамскаго. Правивъ 8 лѣтъ, скончался въ Москвѣ, 28 Августа 1515 г., а погребенъ въ Ростовскомъ соборѣ. Послѣ него каѳедра Архіерейская лѣтъ около пяти оставалась праздною (Русск. врем. ч. 2. стр. 204. и 252 Арх. Лѣт. стр. 178. Продол. Нест-Лѣт. стр. 362).

Іоаннъ 3-й. Изъ Настоятелей Московскаго Симоновскаго монастыря. Вступилъ въ управленіе паствою

въ 1520 году. Время кончины его и мѣсто погребенія остаются въ неизвѣстности (Русск. врем. ч. 2. стр. 267. Прод. Нест. Лѣт. стр. 367).

Кириллъ 3-й. Изъ Архимандритовъ Московскаго Симоновскаго монастыря. Возведенъ на каѳедру въ 1526 г., (Русск. врем. ч. 2 стр. 284. Продол. Нест. Лѣт. стр. 382).

Досиѳей. Хиротонисанъ въ Епископа въ 1539 г. изъ Настоятелей Кириллова монастыря. По двухлѣтнемъ управленіи, скончался 14 Августа 1542 г., и погребенъ въ Ростовскомъ соборѣ (Лѣт. Львова ч. 4. стр. 117, 156 и 160).

Алексій. Изъ Настоятелей Сергіевой обители. По шестилѣтнемъ управленіи паствою (1443 –1549), удалился на покой въ туже обитель, изъ которой изшелъ на поприще Пастырскаго служенія (Лѣт. Львова ч. 4. стр. 165).

Никандръ. Изъ Настоятелей Сергіева монастыря. Правивъ 16 лѣтъ (съ 1549 г.), преставился въ Москвѣ, 25 Сентября 1566 года, и погребенъ въ монастырѣ Преподобнаго Сергія (Лѣт. Львова ч. 4. стр. 208).

Корнилій. Изъ Настоятелей Коломенскаго монастыря. Управлялъ съ 1567 года до 1572-го. Но когда и гдѣ скончался, неизвѣстно (Ист. Карамз. ч. 9. примѣч. 268. Ист. Росс. Іерарх. ч. 2. стр. 94).

Іона. Хиротонисанъ въ Москвѣ въ 1574 г., и вскорѣ тамъ же скончался, не бывъ въ Епархіи. Погре-

бенъ при Ростовскомъ соборѣ по правую сторону алтаря (Ист. Росс. Іерарх. ч. 1. стр. 121).

Давидъ. Правивъ около трехъ лѣтъ (съ 1578 г.), сдѣлался жертвою современныхъ смутъ (тамъ же).

Евѳимій. Епископствовалъ года три (съ 1583г.). Но когда именно скончался и гдѣ погребенъ, остается неизвѣстнымъ.

Іовъ. Хиротонисанъ 16 Апрѣля 1581 г., въ Епископа Коломенскаго. Чрезъ пять лѣтъ переведенъ въ Ростовъ Архіепископомъ, а въ 1587-мъ именованъ Митрополитомъ Всероссійскимъ. Наконецъ, 26 Января 1589 г., первый возведенъ былъ на Патріаршій престолъ. Пастырская жизнь его, протекшая среди борьбы съ напастями, представляетъ намъ силу вѣры и благочестія, твердость духа и смиреніе, коимъ увѣнчалъ онъ доблести свои.

Варлаамъ. Хиротонисанъ въ Архіепископа въ 1587 г. изъ настоятелей Кириллова монастыря. Въ 1589-мъ возведенъ въ санъ Митрополита. Управлялъ паствою около пяти лѣтъ (Ист. Росс. Іерарх. ч. 1. стр. 121).

Преемники Архипастыря сего, по каѳедрѣ Ростовской, въ теченіи болѣе столѣтія, носили санъ Митрополичій. Сюда относятся:

Іона 2-й, прозорливый. Время правленія его не опредѣляется съ точностію. Въ послѣдніе годы житель-

ствовалъ во Владимірскомъ Рождественскомъ монастырѣ. Погребенъ же въ Ростовскомъ соборѣ.

Кириллъ 4-й. Возведенъ на каѳедру въ 1605 году изъ Архимандритовъ Владимірскаго Рождественскаго монастыря, но общественными смутами, при первомъ самозванцѣ, былъ удаленъ съ оной. Въ Іюнѣ 1612 г., опять занялъ ее. Въ 1613-мъ, вмѣстѣ съ прочими, онъ подписалъ грамоту объ избраніи на царство Михаила Ѳеодоровича Романова и встрѣчалъ его на пути изъ Костромы. Скончался въ 1619 году и погребенъ въ Ростовскомъ соборѣ (Ист. Росс. Іерарх. ч. 1. стр. 121 и ч. 2. стр. 533).

Филаретъ Никитичъ Романовъ. Знаменитый родоначальникъ Державнаго Дома Романовыхъ. На каѳедру Ростовскую поступилъ изъ иноковъ Холмогорскаго Антоніева Сійскаго монастыря въ 1606 году. При самозванцѣ второмъ, былъ взятъ онъ и поруганъ Поляками въ самомъ соборѣ. Потомъ, находясь въ числѣ избранныхъ пословъ къ Сигизмунду, задержанъ былъ на цѣлые годы въ Варшавѣ. По возвращеніи же въ Москву, 24 Іюня 1619 г., возведенъ на Патріаршій престолъ. Почилъ 1 Октября 1633 г. и погребенъ въ Успенскомъ соборѣ (Ист. Росс. Іерарх. ч. 1. стр. 122).

Варлаамъ. Хиротонисанъ въ 1619 году изъ Архимандритовъ Угличскаго Николо-улеймянскаго монастыря и присутствовалъ при вѣнчаніи на царство Михаи-

ла Ѳеодоровича. Пастырствовавъ 31 годъ (1620-1652), преставился въ Москвѣ 9 Іюля 1652 г. Погребенъ въ Ростовскомъ соборѣ (Хрон. Указ. Іерарх. Рост. и Яросл. стр. 11).

Іона 3-й, Сысоевичъ. Посвященъ Патріархомъ Никономъ изъ Архимандритовъ Ростовскаго Авраміева монастыря. Управленіе его замѣчательно по долговременности восходящей до 39 лѣтъ (1652-1681). Преставился 20 Декабря 1691 г. и погребенъ въ Ростовскомъ соборѣ (Ист. Росс. Іерарх. ч. 1. стр. 123).

Іоасафъ 2-й. Изъ Архимандритовъ Московскаго Чудова монастыря. Правивъ около 10 лѣтъ, скончался 10 Ноября 1701 года. Погребенъ въ Ростовскомъ соборѣ (тамъ же).

Димитрій Святый, въ мірѣ Даніилъ Туптало. Родился въ Декабрѣ 1651 г., въ небольшомъ городѣ Макаровѣ (за 50 верстъ отъ Кіева), гдѣ родитель его Савва былъ полковымъ Сотникомъ. Получивъ образованіе въ школахъ Кіевскаго Богоявленскаго монастыря, гдѣ нынѣ Духовная Академія, на 18 году своего возраста (8 Іюля 1666 г.), принялъ онъ монашество въ Троицкомъ Кириловскомъ монастырѣ. Добродѣтельная жизнь, ученость и краснорѣчіе вкорѣ прославили юнаго инока; и Лазарь Барановичъ Архіепископъ Черниговскій назначилъ его проповѣдникомъ при каѳедральномъ своемъ соборѣ, гдѣ Св. Димитрій

отправлялъ сію должность два года. Послѣ сего онъ проповѣдывалъ въ Вильнѣ, Слуцкѣ и другихъ мѣстахъ; наконецъ переселился въ Батуринъ, гдѣ было тогда пребываніе гетман въ Малороссіи. Въ Батуринѣ Димитрій былъ Игуменомъ сначала Преображенскаго, а потомъ Николаевскаго Крупитскаго монастыря. Около 1684 г. Архимандритъ Кіево-Печерской Лавры Варлаамъ Ясинскій, бывшій въ послѣдствіи Митрополитомъ Кіевскимъ, убѣдилъ его переселиться въ Лавру и поручилъ ему исправленіе, составленіе и изданіе житій Святыхъ, или Четіихъ—Миней. Необъятный трудъ сей Димитрій совершилъ въ 20 лѣтъ (1705 г.). Но еще прежде окончанія онаго, Провидѣнію угодно было призвать его къ труду Архипастырства. Въ 1701 году Императоръ Петръ 1-й призвалъ его въ Москву и назначилъ Митрополитомъ Тобольскимъ и Сибирскимъ, но изъ уваженія къ слабости здоровья дозволилъ остаться въ Москвѣ. Вскорѣ скончался Митрополитъ Ростовскій Іоасафъ, и 4 Января 1702 г, Димитрій назначенъ на его мѣсто. Здѣсь Святительствовалъ онъ 7 лѣтъ, боряся съ расколомъ и невѣжествомъ. Наконецъ 28 Октября 1709 г. почилъ и, бывъ отпѣтъ Стефаномъ Яворскимъ, погребенъ въ Ростовскомъ Яковлевскомъ монастырѣ. Святыя мощи его обрѣтены 21 Сентября 1752 года.

По кончинѣ Святителя Димитрія Ростовская Епар-

Digitized by Google

хія будто вышла изъ ряда Митрополій, ибо Святителю сему, въ 1710 году, наслѣдовалъ Епископъ

Досиѳей 2-й. Правивъ 6 лѣтъ, бѣдственно жизнь свою скончалъ въ 1718 г., въ Москвѣ, на красной площади (Ист. Росс. Іерарх. ч. 1. стр. 122).

Преемниками его были два Архіепископа:

. *Георгій.* Хиротонисанъ въ 1718 году изъ Архимандритовъ Сергіевой Лавры. Послѣ 12-тилѣтняго управленія, по злобѣ Бирона, былъ лишенъ сана и заточенъ въ Вологодскій Спасо-каменный монастырь, гдѣ и скончался 1733 г., принявъ предъ смертію схиму, подъ именемъ Гедеона. Въ 1705—6 гг., Архимастырь сей, бывъ строителемъ Астраханскаго Троицкаго монастыря, оказалъ важныя услуги, при укрощеніи Стрѣлецкаго бунта.

Іоакимъ. Поступилъ на каѳедру Ростовскую изъ Новогородскихъ Викарныхъ Архіереевъ. По 10-тилѣтнемъ управленіи (1731—1741), преставился 25 Декабря 1741 г., и погребенъ въ Ростовскомъ соборѣ (смотр. тамъ же).

Послѣ Іоакима на каѳедру Ростовскую опять былъ возведенъ Митрополитъ.

Арсеній 3-й, Мацѣевичъ. Родомъ изъ Польской шляхты, обучался въ Кіевѣ и тамъ постриженъ. Былъ Іеромонахомъ Московскаго Синодальнаго дома и Экзаминаторомъ Московской Епархіи. Въ 1734 году назначенъ былъ въ Камчатскую экспедицію по Сѣверно-

му океану и находился въ двухъ компаніяхъ до 1736 года; съ 1737 г. занималъ въ С-Петербургѣ должность Экзаминатора и учителя закона Божія при Академіи наукъ. Оттуда посвященъ прямо въ санъ Митрополита на Сибирскую Епархію 26 Мая 1741 г.; а 13-го Мая 1742 г. перемѣщенъ въ Ростовъ, съ возведеніемъ въ званіе члена Св. Синода. Здѣсь, когда Коллегія Экономіи, приступая къ учрежденію Духовныхъ штатовъ, стала требовать отчетности въ вотчинныхъ Архіерейскихъ доходахъ, Арсеній возсталъ съ непреклонною твердостію противъ распоряженій Коллегіи, за что 14 Апрѣля 1763 г. лишенъ сана и священства и посланъ простымъ монахомъ сперва въ Бѣлозерскій Ферапонтовъ, потомъ въ Николаевскій Корельскій монастырь, а оттуда въ Анзерскій скитъ; наконецъ въ 1767 г. лишенъ монашества, и подъ мірскимъ именемъ Андрея (съ прозвищемъ Враль), заключенъ въ Ревельскую крѣпость, гдѣ и преставился въ 1779 году. Тѣло его, по сказанію автора книги „Древ. Св. Ростова», погребено тамъ же, при церкви Св. Николая. Но въ Сибири многіе вѣрятъ, что Арсеній скончался на пути изъ Нерчинскаго Успенскаго монастыря въ Селенгинскій Троицкій, и въ г. Верхнеудинскѣ, при тамошней Кладбищенской церкви, указываютъ его могилу. Которое справедливо изъ сихъ сказаній, судить трудно. Но не подлежитъ никакому сомнѣнію, что злополучный Арсеній, неутомимый и непреклон-

ный поборникъ православія и обличитель расколовъ, за неумѣренную ревность о пользахъ церкви лишенный сана и даже монашества, оставилъ прахъ свой въ странѣ изгнанія. Мѣсто его по Ростовской каѳедрѣ занялъ Епископъ

Аѳанасій. Перемѣщенъ съ каѳедры Тверской. Пастырствовалъ съ 1763 г. по 1776 (Ист. Росс. Іерарх. ч. 1. стр. 123).

Съ сего времени начался продолжаемый до нынѣ рядъ Архіепископовъ, въ которомъ первое мѣсто занимаетъ:

Самуилъ. Перемѣщенъ съ бывшей Крутицкой каѳедры. Паствою управлялъ 6 лѣтъ (1776—1783); потомъ переведенъ въ Кіевъ съ возведеніемъ въ санъ Митрополита. За нимъ слѣдовалъ:

Арсеній 4-й. Переведенъ въ Ростовъ изъ Твери. Правивъ 15 лѣтъ, преставился въ С.-Петербургѣ, а погребенъ въ Калязинскомъ монастырѣ. При немъ, въ 1786 году, состоялось повелѣніе о перенесеніи Архіерейской каѳедры въ Ярославль, послѣ 793-лѣтняго существованія оной въ Ростовѣ.

Павелъ. Возведенъ на каѳедру, въ 1799 г., изъ Епископовъ Тверскихъ. Скончался послѣ шестилѣтняго управленія. 19 Марта 1806 года и погребенъ въ Ярославскомъ Каѳедральномъ соборѣ.

Антоній 2-й. Перемѣщенъ съ Тобольской каѳедры. Послѣ 13-тилѣтняго управленія уволенъ. Пре-

ставился 10 Августа 1824 года и погребенъ въ Хутынскомъ монастырѣ.

Филаретъ 2-й. Хиротонисанъ въ 1817 г. въ Епископа Ревельскаго. Въ 1819 г. переведенъ въ Тверь Архіепископомъ, а изъ оной 1820 г. въ Ярославль. Отсюда же, въ томъ же году возведенъ на каѳедру Московскую.

Симеонъ 2-й. Бывъ перемѣщенъ, въ 1821 г., съ каѳедры Черниговской, правилъ около двухъ лѣтъ и скончался 27 Мая 1824 г. Погребенъ въ Ярославскомъ Каѳедральномъ соборѣ.

Авраамъ. Перемѣщенъ изъ Астрахани въ 1824 г. Управлялъ около 12 лѣтъ. Потомъ удалился на покой въ Толгскій монастырь, гдѣ и преставился 18 Апрѣля 1844 г. Погребенъ въ склепѣ подъ жертвенникомъ теплой церкви.

Филаретъ 3-й. Хиротонисанъ въ 1818 г. въ Епископа Калужскаго. Въ 1825 переведенъ въ Рязань, а въ 1826 г. въ Казань. По восмилѣтнемъ управленіи Казанскою паствою, перемѣщенъ въ Ярославль. Отсюда, въ слѣдующемъ 1836 г. возведенъ на каѳедру Кіевской Митрополіи. Преставился въ 1857 году и погребенъ въ Кіево-печерской Лаврѣ.

Евгеній. Хиротонисанъ въ 1818 году и преемственно управлялъ Епархіями: Курскою, Псковскою, Тобольскою и Рязанскою. Изъ послѣдней, въ 1837 г. перемѣщенъ на каѳедру Ярославскую. Отсюда же, по

17-тилѣтнемъ управленіи паствою, удалился на покой въ Московскій Донскій монастырь съ возведеніемъ въ Синодальные члены. Послѣ него каѳедру Ярославскую наслѣдовалъ архипастырствующій нынѣ Преосвященный,

Нилъ. Хиротонисанъ въ 1835 году въ Епископа Вятскаго изъ Ректора Ярославской Семинаріи. Въ 1838 г. пожалованъ орденомъ Св. Анны 1 ст. и перемѣщенъ на каѳедру Иркутскую, съ титуломъ Иркутскаго, Нерчинскаго и Якутскаго. Въ 1840 г. возведенъ въ санъ Архіепископа. Въ 1842-мъ сопричисленъ къ ордену Св. Владиміра 2-й ст. Въ 1847 г. пожалованъ драгоцѣнною панагіею, а въ 1852 г. орденомъ Св. Александра Невскаго. Въ 1854-мъ, 24-го Іюля вступилъ въ управленіе Ярославскою паствою. Въ 1856-мъ, 26 Августа, присутствовавъ въ Св. Синодѣ, участвовалъ въ священнодѣйствіи Высочайшаго коронованія, и пожалованъ при этомъ украшенною алмазами панагіею. А въ 1858-мъ награжденъ алмазнымъ крестомъ, для ношенія на клобукѣ,

III.

Епархіальныя присутственныя мѣста.

Послѣ хронологическаго указанія на пастырей Ростовско-Ярославской епархіи, переходимъ къ самой паствѣ и сказаніе о ней начинаемъ обзоромъ мѣстъ, на которыя возлагалось прежде и возложено нынѣ духовное дѣлопроизводство.

До 1721 года, небыло въ Ярославской Епархіи ни Консисторіи, ни Духовныхъ Правленій, а были лишь Архіерейскіе и Провинціальные Приказы, да десятинные дворы (Сборн. древ. рукоп. Яр. Арх. дома). Но и они носили только званіе присутственныхъ мѣстъ, но не имѣли ни членовъ штатныхъ, ни секретарей, ни письмоводителей. По этому трудно указать, гдѣ власть сихъ мѣстъ начиналась и гдѣ оканчивалась. Вѣроятно же границы ея опредѣлялись волею Владычнею; а если такъ, то съ достовѣрностію предположить можно, что и Епархіальныя дѣла зависѣли не отъ мѣстъ, а отъ лицъ. Съ перемѣною же ихъ, или съ удаленіемъ отъ поприща дѣйствованія, онѣ погружались въ архивный хаосъ и истреблялись

рукою времени. Уяснять ихъ, или выводить изъ забвенія, было не кому; потому что въ ту пору едва находились люди способные подписаться правильно, не только заниматься дѣлами. По этому, какъ о присутственныхъ мѣстахъ того времени, такъ и о дѣлопроизводствѣ ихъ, рѣдко гдѣ сохраняются памятники.

Исторія присутственныхъ мѣстъ получаетъ начало свое около 1740 года. Изъ актовъ Ярославскаго Архіерейскаго дома видно, что тогда существовало Духовное Правленіе въ Ростовѣ и нѣсколько духовныхъ конторъ въ городахъ уѣздныхъ. Конторы сіи, равно какъ и Правленія, имѣли уже постоянныхъ членовъ и свой канцелярскій штатъ. Но, кажется, мѣста сіи были только исполнителями распоряженій Епархіальнаго Начальства, но не судебными.

Иной порядокъ начинается съ 1744 года;—и этотъ порядокъ есть тотъ, который до нынѣ существуетъ. Вотъ въ чемъ заключается онъ: 1. Архіереи имѣютъ свою канцелярію и дѣлопроизводителей, пользующихся правами 10 класса; 2. Уѣздныя Духовныя Конторы переименованы въ Правленія и поставлены въ томъ же рангѣ, въ какомъ Уѣздные Суды; 3. мѣсто же Духовнаго Правленія заняла собою

ДУХОВНАЯ КОНСИСТОРІЯ.

Она равняется правами своими съ Губернскимъ Правленіемъ. До 1786 г. существовала въ Ростовѣ, а потомъ

переведена въ Ярославль, и здѣсь по 1816 г. помѣщалась въ Архіерейскомъ домѣ; а съ сего года помѣщается въ нынѣшнемъ своемъ зданіи, устроенномъ при Преосвященномъ Антоніи. Членами Духовной Консисторіи были: Протоіерей Григорій (1734—1755); Георгій Архимандритъ Богоявленскій, Николай Архимандритъ Спасскій (1743); Игуменъ Троицко—Варницкій Иринархъ (1744); Богоявленскій Архимандритъ Іосифъ (1745—1771); Петровскій Игуменъ Гавріилъ (1745—1747); Игуменъ Троицко—Варницкій Исаія (1747—9); Игуменъ Петровскій Ѳеофилактъ (1749); Экономъ Игуменъ Іоакимъ (1755); Ключарь Іерей Стефанъ (1755—60); Экономъ Іеромонахъ Амвросій (1756—60); Ризничій Іеродіаконъ Игнатій (1760); Протоіерей Стефанъ (1761—78); Петровскій Игуменъ Димитрій, Каѳедральный Намѣстникъ Іеромонахъ Іеронимъ (1763—67); Яковлевскій Настоятель Іеромонахъ Лука, Яковлевскій Игуменъ Павелъ (1763—1765); Экономъ Іеромонахъ Веніаминъ (1764); Игуменъ Троицко-Варницкій Игнатій (1765); Духовникъ Іеромонахъ Серафимъ (1766—74); Экономъ Игуменъ Исихій (1767—74); Экономъ Алексѣевскаго Угличскаго монастыря, Игуменъ Филимонъ (1771—2); Каѳедральный духовникъ Іеромонахъ Ѳеофилъ (1771—4); Экономъ Угличскаго Покровскаго монастыря Игуменъ Венедиктъ, Духовникъ Іеромонахъ Ѳеоктистъ, Троицко-Варницкій строитель Іеромонахъ Иларіонъ

(1775—85); Борисоглѣбскій Архимандритъ Венедиктъ (1776—7); Толгскій Игуменъ Филимонъ (1776—86); Ключарь Іерей Іоаннъ (1777—82); Борисоглѣбскій Архимандритъ Варлаамъ (1778—84); Покровскій Игуменъ Веніаминъ (1778—86); Богоявленскій Архимандритъ Авраамъ Флоринскій (1770—82); Ключарь Іерей Владиміръ (1782—6); Угличскій Алексѣевскій Игуменъ Ѳеодосій (1783—6); Борисоглѣбскій Архимандритъ Иринеи—бывшій въ послѣдствіи Епископомъ Тверскимъ (1784—7); Протоіерей Іоаннъ (1786); Спасо—Ярославскій Архимандритъ Іоиль (1786—8); Толгскій Игуменъ Іоаннъ (1786—1789); Каѳедральный Протоіерей Артемонъ (1786—94; Угличскій Алексѣевскій Игуменъ Игнатій (1787—8); Борисоглѣбскій Архимандритъ Арсеній (1788—82); Толгскій Игуменъ Порфирій, Угличскій Алексѣевскій Игуменъ Варлаамъ, Угличскій Покровскій Игуменъ Игнатій (1790—4); Борисоглѣбскій Архимандритъ Іеронимъ (1795); Борисоглѣбскій Архимандритъ Евгеній (1794); Борисоглѣбскій Архимандритъ Сергій (1795—8); Алексѣевскій Игуменъ Антоній (1795—1800); Архимандритъ Никонъ (1798—9); Сумеоновскій Іерей Меркурій (1898—1807); Толгскій Архимандритъ Августинъ,—бывшій въ послѣдствіи Епископомъ Оренбургскимъ, Алексѣевскій Архимандритъ Антоній (1800); Толгскій Архимандритъ Моусей, Богоявленскій Архимандритъ Іоасафъ (1801—7); Власьевскій Іерей

Алексій (1801); Никитскій Іерей Николай Ширяевъ (1802—6); Борисоглѣбскій Архимандритъ Анатолій; Архіерейскаго дома Экономъ Протоіерей Петръ; Ильинскій Іерей Іоаннъ (1807—14); Вознесенскій Іерей Іоаннъ (1808—12); Власьевскій Протоіерей Потапій (1812); Казанскій Іерей Николай (1812—14); Покровскій Игуменъ Діонисій (1814—20); Каѳедральнаго Собора Протоіерей Александръ Головщиковъ (1814—58); Пятницкій Іерей Косма (1814—44); Борисоглѣбскій Ахимандритъ Ѳеофанъ (1815); Толгскій Архимандритъ Аполлосъ (1815—18); Борисоглѣбскій Архимандритъ Неофитъ, бывшій Епископъ Архангельскій (1816—20); Толгскій Архимандритъ Ѳеофилактъ (1818—21); Толгскій Архимандритъ Гавріилъ, бывшій въ послѣдствіи Архіепископомъ Тверскимъ (1821); Богоявленскій Архимандритъ Нафанаилъ, бывшій Архіепископъ Псковскій (1822—8); Димитріевскій Іерей Стефанъ (1822—52); Толгскій Архимандритъ Ааронъ, бывшій Архіепископъ Архангельскій (1824—6); Предтечевскій Іерей Ѳеодоръ (1825—45); Толгскій Архимандритъ Іассонъ (1826—30); Архимандритъ Аркадій, нынѣшній Архіепископъ Олонецкій (1828—30); Архимандритъ Макарій (1830); Архимандритъ Нилъ, нынѣшній Архіепископъ Ярославскій (1831—35); Толгскій Архимандритъ Иринархъ, нынѣшній Епископъ Кишиневскій (1831); Экономъ Архіерейскаго дома, Покровскій Архимандритъ

Никодимъ (1834—54); Богоявленскій Архимандритъ Николай, бывшій въ послѣдствіи Епископомъ Тамбовскимъ (1836—8); Архимандритъ Григорій, нынѣшній Епископъ Калужскій (1838—44); Архимандритъ Софонія (1845); Всѣхъ-Святскій Іерей Петръ (1845—8); Архимандритъ Іоанникій, нынѣшній Архіепископъ Варшавскій (1846—50); Архимандритъ Никодимъ, нынѣшній Епископъ Чебоксарскій, Викарій Казанской Епархіи (1850—4); и Архимандритъ Антоній, нынѣшній Епископъ Оренбургскій (1854—8).

ДУХОВНЫЯ ПРАВЛЕНІЯ:

1., *Ростовское.* Учреждено въ 1786 году, по перемѣщеніи Духовной Консисторіи изъ Ростова въ Ярославль.

2., *Угличское.* Открыто въ 1743 году, вмѣсто существовавшей дотолѣ Духовной Конторы.

3., *Мологское.* Получило начало свое въ 1779 году.

4., *Пошехонское.* Замѣнивъ собою въ 1762 году Духовную Контору, до 1856 г. помѣщалось въ Пошехонскомъ Адріановомъ монастырѣ; а нынѣ находится въ самомъ городѣ.

5., *Любимское.* Существуетъ съ 1759 года, но до 1781-го принадлежало Костромской Епархіи.

6., *Романов-Борисоглѣбское.* Учрежденіе его относится къ 1800 году.

ПОПЕЧИТЕЛЬСТВО О БѢДНЫХЪ ДУХОВНАГО ЗВАНІЯ.

Учреждено въ 1823 году, при Державѣ блаженной памяти Императора Александра I. Открытіе его совершилось 7-го Октября, послѣ предварительнаго отправленія Преосвященнымъ Симеономъ благодарственнаго Господу Богу молебствія въ Каѳедральномъ Соборѣ. Тогда же избраны были и попечители: Членъ Консисторіи и Благочинный, Ярославской Димитріевской церкви Протоіерей Стефанъ; Воздвиженской церкви Протоіерей и Благочинный Алексій; Леонтіевской— Священникъ и Благочинный Андрей, и Воскресенской Священникъ Иларіонъ (Дѣл. Кон. 1823 г. № 322). Но всѣ сіи лица сошли уже съ поприща жизни и дѣятельности, и даже преемники нѣкоторыхъ изъ нихъ уже не существуютъ.

IV.

МОНАСТЫРИ.

Ростовско-Ярославская Епархія, будучи одною изъ древнѣйшихъ въ Россіи, искони изобиловала иноческими обителями. Но однѣ изъ нихъ по мѣстнымъ обстоятельствамъ и разнымъ случайностямъ, другія по силѣ новыхъ штатовъ, состоявшихся въ 1764-мъ году, измѣнили свое значеніе: нѣкоторыя перешли въ приходскія церкви; иныя же вовсе уничтожились.

Въ категорію таковыхъ, бывшихъ нѣкогда и уже не существующихъ монастырей,—входятъ:

1., *Петропавловскій мужескій монастырь.* Былъ первый по древности, изъ извѣстныхъ монастырей Ярославской Епархіи. Изъ житія Преподобнаго Никиты Столпника Переславскаго Чудотворца видно, что этотъ монастырь, не извѣстно когда и кѣмъ основанный, существовалъ еще во второй половинѣ XII столѣтія. Въ 1186 году Преподобный Никита Столпникъ былъ умерщвленъ близь Переславскаго озера своими приближенными, захотѣвшими воспользоваться желѣзными веригами Столпника, которыя были ими

приняты за серебряныя. Прибывъ съ этою добычею въ Ярославль, убійцы разсмотрѣли настоящее качество веригъ и, въ отчаянной скорби о напрасномъ убійствѣ, бросили ихъ противъ Петропавловскаго монастыря въ Волгу. Вскорѣ послѣ того надъ веригами совершилось знаменіе, по которому Архимандритъ этого монастыря обрѣлъ ихъ и при большомъ стеченіи народа, вынувъ съ молебнымъ пѣніемъ изъ воды, положилъ въ монастырской церкви. Но спустя нѣсколько времени, въ слѣдствіе чуднаго явленія Преподобнаго Никиты монаху Симеону, вериги были перенесены отсюда въ Никитскій Переславскій монастырь и положены тамъ на гробъ Св. Подвижника, гдѣ хранятся и до сего времени.

Другія лѣтописи сказываютъ, что еще прежде монастыря стояла здѣсь приходская церковь Св. Апостоловъ Петра и Павла, современная основанію Ярославля.

Около второй половины XIII столѣтія Петропавловскій монастырь служилъ усыпальницею Ярославскихъ удѣльныхъ Князей. Здѣсь погребены четыре особы Княжескаго дома:—

1., Михаилъ Ѳеодоровичъ, сынъ Св. Благовѣрнаго Князя Ѳеодора Ростиславовича, отъ первой супруги его Маріи Васильевны, скончавшейся около 1290 года.

2., Мать Михаила Марія, дочь и единственная

наслѣдница Св. Благовѣрнаго Князя Василія Всеволодовича, чрезъ которую Ѳеодоръ Ростиславовичъ получилъ Ярославское Княжество.

3., Бабка Михаила—Ксенія, супруга Св. Князя Василія Всеволодовича, управлявшая послѣ его смерти Ярославскимъ Княжествомъ до замужества дочери своей Маріи.

4., Анастасія, тетка Михаила.

До половины прошедшаго столѣтія церковь Ярославская каждогодно совершала соборне, за вечерней въ недѣлю Православія, панихиды по этихъ особахъ; обычай этотъ отмѣненъ, не извѣстно почему, Ростовскимъ Митрополитомъ Арсеніемъ Мацѣевичемъ.

По жалованнымъ грамотамъ Іоанна III, Василія Іоанновича, Іоанна IV и Ѳеодора Іоанновича, монастырь получалъ денежную и хлѣбную ругу и имѣлъ особенный судъ, вѣроятно въ уваженіе къ памяти погребенныхъ тутъ особъ Княжеской фамиліи.

До котораго времени монастырь существовалъ и по какому случаю упраздненъ, не извѣстно. Въ 1615 году здѣсь была уже приходская церковь, духовенству которой Царь Михаилъ Ѳеодоровичъ пожаловалъ грамматy, съ подтвержденіемъ за ними правъ и преимуществъ, предоставленныхъ монастырю прежними Великими Князьями и Царями. Такая же грамата дана въ 1649 году Царемъ Алексѣемъ Михайловичемъ

(Путев. по Яросл. губ. соч. стр. 171. Полн. собр. ист. свѣд. о монаст. стр. 557).

2., *Никольскій мужескій монастырь.* Находился близь Николо-мѣльницкой приходской церкви и въ 1609 году сожженъ Поляками (Пут. по Яр. губ. стр. 183).

3., *Рождественскій женскій монастырь.* Также истребленъ Поляками въ 1609 году. Мѣсто его занимается въ настоящее время приходскою церковію Рождества Пресвятыя Богородицы (Ист. Росс. Іерарх. ч. 5. стр. 712. Пут. по Яросл. губ. стр. 144).

4., *Смоленскій мужескій монастырь.* Былъ на лѣвомъ берегу Волги, верстахъ въ трехъ отъ Ярославля. Нынѣ здѣсь приходская церковь.

5., *Никольскій мужескій монастырь.* Существовалъ на берегу р. Лахости, въ Ярославскомъ уѣздѣ.

6., *Акакіева мужеская пустынь.* Числилась приписною къ Ростовскому Бѣлогостицкому монастырю. Въ 1764 году обращена въ приходскую церковь (Ист. Росс. Іер. ч. 3, стр. 73).

7., *Николобоевскій мужескій монастырь.* Упраздненъ около 1760 г. На мѣстѣ его находится нынѣ приходская церковь (Пут. по Ярослав. губ. стр. 336).

8., *Іоанно-Богословскій мужескій мона-*

стырь. Былъ въ Ростовскомъ кремлѣ, подлѣ тамошняго собора. Изъ настоятелей сего монастыря, Игуменъ Тарасій, въ 1288 г. хиротонисанъ въ Ростовскаго Епископа (Ист. Росс. Іерарх. ч. 1. стр. 117 и ч. 4. стр. 307).

9., *Григорьевскій мужескій монастырь*. Мѣсто его занимается нынѣ ветхою древнею церковію Св. Григорія Богослова, находящеюся подлѣ Ростовскаго собора. Въ XIV вѣкѣ, въ сей обители принялъ иночество Св. Стефанъ, Епископъ Пермскій (Ист. Росс. Іер. ч. 6, стр. 951. Полн. собр. ист. свѣд. о мон. стр. 557).

10., *Спасскій на пескахъ мужескій монастырь*. Основанъ въ XIII вѣкѣ супругою Ростовскаго Князя Василька Константиновича—Маріею, которая тамъ и погребена вмѣстѣ съ сыномъ своимъ Глѣбомъ, и управлялся Игуменами въ числѣ коихъ былъ, въ началѣ XV вѣка, Преподобный Григорій Пельшемскій. Уничтоженъ весьма давно и древнія его церкви—Преображенія Господня и Великомученика Георгія—теперь принадлежатъ къ Яковлевскому Ростовскому монастырю (Ист. Росс. Іер. ч. 2, стр. 512 и ч. 6, стр. 256. Полн. собр. ист. свѣд. о мон., стр. 557. Древн. Св. Рост. стр. 59).

11., *Лазаревскій мужескій монастырь*, въ Ростовѣ. Въ немъ жилъ въ XVI вѣкѣ Преподобный Иринархъ, затворникъ Ростовскій. Нынѣ здѣсь при-

ходская церковь (Полн. собр. ист. свѣд. о мон. стр. 557).

12., *Андреевскій мужескій монастырь.* Былъ въ г. Ростовѣ.

13., *Троицкій, въ бору, женскій монастырь.* Находился въ 17 верстахъ отъ Ростова и числился приписнымъ къ монастырю Борисоглѣбскому. На мѣстѣ его существуетъ нынѣ приходская церковь (Ист. Росс. Іер. ч. 3, стр. 437 и ч. 6, стр. 455).

14., *Іоанно-Богословскій мужескій монастырь.* Былъ приписнымъ къ Борисоглѣбскому же и отстоялъ отъ него всего на три версты (Ист. Росс. Іер. ч. 6, стр. 1004).

15., *Вепрева мужеская пустынь.* Была въ Ростовскомъ уѣздѣ, въ 35 верстахъ отъ города. Въ 1764 году обращена въ приходскую церковь.

16., *Воскресенскій, что въ Карашѣ, мужескій монастырь.* Основаніе обители сей приписываютъ Преосвященному Тихону Епископу Ростовскому. А мѣстонахожденіе ея полагаютъ въ селѣ Карашѣ, отстоящемъ на 30 верстъ отъ г. Ростова и на 15-ть отъ г. Петровска, при рр. Нерли и Пашмѣ. Нынѣ находится здѣсь приходская церковь (Ист. Росс. Іер. ч. 3, стр. 615. Полн. собр. ист. свѣд. о мон. стр. 558).

17., *Спасская мужеская пустынь.* Основана

въ 1653 году и числилась приписною къ Ростовскому Архіерейскому дому, а въ 1764 г. упразднена.

18., *Ростовская Успенская мужеская пустынь.* Находилась въ 30 верстахъ отъ Ростова, по дорогѣ къ Переславлю (Ист. Рос. Іер. ч. 5, стр. 733).

19., *Покровскій женскій монастырь.* Былъ въ заштатномъ г. Петровскѣ и состоялъ въ вѣдѣніи Сѵнода (Ист. Росс. Іер. ч. 5, стр. 534).

20., *Воскресенскій мужескій монастырь.*

21., *Троицко-Никольскій мужескій монастырь.*

22., *Іоанно-Богословскій мужескій монастырь.*

23., *Введенскій женскій монастырь.*

24., *Богоявленскій мужескій монастырь.* (Полн. собр. ист. свѣд. о мон. стр. 558).

Всѣ сіи обители существовали въ г. Угличѣ и въ 1611 г. сожжены Поляками.

25., *Воскресенскій Угличскій мужескій монастырь.* Испытавъ разныя крушенія во время нашествія Поляковъ, монастырь сей въ 1764 году обращенъ въ приходскую церковь, которая существуетъ по нынѣ (Ист. Росс. Іер. ч. 3, стр. 621. Полн. собр. ист. свѣд. о мон. стр. 558).

26., *Ламская Успенская мужеская пустынь.* Была приписною къ Угличскому Воскресенскому мо-

настырю и, по упраздненіи его, обращена въ приходскую церковь, которая съ учрежденіемъ губерній отъ Ярославской Епархіи отчислена къ Тверской.

27., *Архангельскій мужескій монастырь.* Находился близь г. Углича и числился приписнымъ къ Воскресенскому.

28., *Никольскій, въ городищахъ, мужескій монастырь.* Раззоренъ Поляками, при нашествіи ихъ на Угличь.

29., *Учемская Кассіанова мужеская пустынь.* Основана была въ XIV вѣкѣ Преподобнымъ Кассіаномъ, изъ рода Князей Мавнукскихъ, который до иночества именовался Константиномъ. Преподобный сей, путешествовалъ изъ Ѳерапонтова Бѣлозерскаго монастыря къ предѣламъ Ростовскимъ, и остановившись для отдохновенія въ 15 верстахъ отъ г. Углича, на берегу р. Волги, при впаденіи въ нее Учмы—водрузилъ здѣсь крестъ и поставилъ келлію, а за тѣмъ, по благословенію Преосвященнаго Тихона Архіепископа Ростовскаго, соорудилъ церковь во имя Успенія Божіей Матери и учредилъ обитель иноковъ; въ послѣдствіи обитель сія, бывъ повреждена отъ наводненія, снова возсоздана Ростовскимъ Княземъ Андреемъ. А въ 1764 году упразднена и обращена въ приходскую церковь, въ коей почиваютъ подъ спудомъ и мощи Преподобнаго Кассіана, скончавша-

гося въ 1564 году (Ист. Росс. Іер. стр. 357. Полн. собр. ист. свѣд. о мон. стр. 558).

30., *Дивногорская Троицкая мужеская пустынь.* Находилась близь г. Углича и числилась приписною къ Ростовскому Архіерейскому дому; а въ 1764 году упразднена (Ист. Росс. Іерарх. ч. 4. стр. 31).

31., *Рождественскій мужескій монастырь.* Былъ въ Угличскомъ уѣздѣ. На мѣстѣ его существуетъ нынѣ приходская церковь.

32., *Михайловскій монастырь.* Находился въ Угличскомъ уѣздѣ (Ист. Рос. Іер. ч. 6. стр. 953).

33., *Аѳанасіевскій мужескій монастырь.* Находился близь г. Мологи и числился приписнымъ къ монастырю Воскресенскому, именуемому Новый Іерусалимъ (Ист. Росс. Іер. ч. 3. стр. 337).

34., *Ройская Златоустовская мужеская пустынь.* Существовала въ Мологскомъ уѣздѣ, въ качествѣ приписной къ Череповскому Воскресенскому монастырю, и въ 1764 г. обращена въ приходскую церковь (Ист. Рос. Іер. ч. 1. стр. 716).

35., *Казанская мужеская пустынь.* Была въ г. Рыбинскѣ. Мѣсто ея занимаетъ приходская церковь.

36., *Александровская мужеская пустынь.* Находилась въ Рыбинскомъ уѣздѣ, и по учрежденіи

штатовъ, обращена въ приходскую церковь (Ист. Рос. Іер. ч. 3. стр. 685).

37., *Николо-тропскій монастырь.* Былъ въ Рыбинскомъ уѣздѣ, въ 30 верстахъ отъ города. Нынѣ здѣсь приходская церковь (Ист. Рос. Іер. ч. 6. стр. 458).

38., *Покровскій мужескій монастырь.* Существовалъ въ г. Романовѣ. На мѣстѣ его нынѣ находится приходская церковь.

39., *Островскій Богоявленскій мужескій монастырь.* Находился на лѣвомъ берегу р. Волги, въ Романо-Борисоглѣбскомъ уѣздѣ, и въ 1764 году обращенъ въ приходскую церковь (Ист. Росс. Іер. ч. 5. стр. 379).

40., *Рябинина пустынь.* Числилась приписною къ Пошехонскому Адріанову монастырю, и была въ Романо-Борисоглѣбскомъ уѣздѣ.

41., *Сохотская Преображенская Севастіанова мужеская пустынь.* Существовала въ Пошехонскомъ уѣздѣ на р. Сохоти, и до 1764 г., въ коемъ упразднена, значилась приписною къ Череповскому Воскресенскому монастырю. Основателемъ ея былъ Преподобный Священно-инокъ Севастіанъ, скончавшійся въ 1500 году и почивающій здѣсь до нынѣ. Надъ мощами сего Преподобнаго до 1855 г. была одна лишь убогая часовня; а въ настоящее время существуетъ деревянная церковь, воздвигнутая, по

благословенію Преосвященнаго Архіепископа Нила, коштомъ С.-Петербургскаго купца Петра Денисова. Къ ней проведена Денисовымъ верстъ на 10 отъ тракта, шоссейная дорога; для богомольцевъ же устроенъ домъ, въ коемъ помѣщаются и Священникъ съ причтомъ (Ист. Росс. Іер. ч. 6. стр. 191. Поли. собр. ист. свѣд. о мон. стр. 558).

42., *Рождественская мужеская пустынь.* Была въ Пошехонскомъ уѣздѣ. Основаніе ея полагалъ старецъ Ефремъ, по благословенію Митрополита Ростовскаго Іоны. А время упраздненія не извѣстно (Ист. Росс. Іер. ч. 5. стр. 686).

43., *Тихвинская мужеская пустынь.* Находилась въ 20 верстахъ отъ Пошехонья и въ 1764 году упразднена (Ист. Росс. Іер. ч. 6. стр. 398).

44., *Малевская мужеская пустынь.* Существовала въ Пошехонскомъ уѣздѣ; когда упразднена, не извѣстно (Ист. Росс. Іер. ч. 5. стр. 45).

45., *Ломовскій Спасскій мужескій монастырь.* Основанъ былъ Преподобнымъ Игнатіемъ, ученикомъ Св. Кирилла Бѣлозерскаго, скончавшимся около 1502 года и по упраздненіи, обращенъ въ приходскую церковь, въ коей почиваютъ подъ спудомъ и мощи Преподобнаго Игнатія (Ист. Росс. Іер. ч. 5. стр. 21. ч. 6. стр. 1022).

46., *Южская Димитріева мужеская пустынь.* Также была въ Пошехонскомъ уѣздѣ. На

мѣстѣ ея находится приходская церковь (Ист. Росс. Іер. ч. 6. стр. 782).

47., *Выксенскій Николаевскій монастырь.* Въ немъ жительствовала и пострижена въ монашество пятая супруга Іоанна Васильевича Грознаго Марія Ѳеодоровна, урожденная Нагихъ (въ иночествѣ Марѳа). По учрежденіи штатовъ, обитель сія обращена въ приходскую церковь, которая въ послѣдствіи отчислена отъ Пошехонскаго уѣзда къ Череповскому (Ист. Росс. Іер. ч. 3. стр. 629).

47., *Досиѳеева мужеская пустынь.* По упраздненіи, также перешла къ Череповскому уѣзду (Ист. Іер. ч. 4. стр. 57).

49., *Аѳанасіевская мужеская пустынь.* Находилась близь г. Любима; на мѣстѣ ея существуетъ теперь кладбищенская церковь (Ист. Росс. Іер.).

50., *Шеренскій Успенскій монастырь.* Упраздненъ въ 1764 г. Мѣсто его, при устьѣ р. Шарны—не по далеку отъ Любима, занимается приходскою церковію (Ист. Росс. Іер. ч. 6. стр. 728).

51., *Воскресенскій Обнорскій мужескій монастырь.* Находился въ Любимскомъ уѣздѣ на р. Обнорѣ. Основателемъ его былъ Преподобный Сильвестръ, жившій въ XIV вѣкѣ. Мощи его почиваютъ нынѣ подъ спудомъ, въ существующей на мѣстѣ монастыря приходской церкви (Ист. Росс. Іер. ч. 3. стр. 620).

52., *Христорождественскій Носковскій мужескій монастырь.* Числился приписнымъ къ сосѣднему монастырю Воскресенскому и вмѣстѣ съ нимъ въ 1764 г. упраздненъ (Ист. Росс. Іерарх. ч. 5. стр. 699).

53., *Вознесенскій Обнорскій мужескій монастырь.* Былъ въ Любимскомъ же уѣздѣ и, по учрежденій штатовъ, обращенъ въ приходскую церковь (Ист. Росс. Іер. ч. 3. стр. 594).

54., *Христорождественскій мужескій монастырь.* Существовалъ въ Любимскомъ уѣздѣ на р. Ильдомѣ. Здѣсь, нынѣ приходская церковь.

55., *Преображенскій мужескій монастырь.* Находился въ г. Даниловѣ. Основателемъ его былъ старецъ Сергій Булычевъ, жившій въ XVII вѣкѣ. Монастырь сей существовалъ не долго.

56., *Троицкая Колясниковская мужеская пустынь.* Была въ 5-ти верстахъ отъ г. Данилова. Начало обители сей положено старцемъ Капитономъ въ 1634 г., а упраздненіе ея, съ обращеніемъ въ приходскую церковь, послѣдовало въ 1764 году (Ист. Росс. Іер. ч. 6. стр. 438).

57., *Морозова женская пустынь.* Находилась близь Колясниковской и почти современна ей. Въ существующей на мѣстѣ ея, приходской церкви имѣется чудотворный крестъ, заключающій въ себѣ части мощей Угодниковъ Божіихъ, въ числѣ 100; и съ нимъ

каждогодно совершается въ г. Даниловъ крестный ходъ (Ист. Росс. Іер. ч. 5. стр. 106).

58., *Маровская Крестовоздвиженская мужеская пустынь.* (Ист. Росс. Іер. ч. 5. стр. 54).

Каково было состояніе сихъ монастырей, какъ богатѣли они братствомъ и христіанскимъ благочестіемъ,—въ настоящее время трудно опредѣлить. Рѣшеніе таковаго вопроса повело бы насъ къ слишкомъ далекимъ розысканіямъ, чуждымъ для цѣли нашего труда. А потому, оставляя въ мирѣ память ихъ, обращаемся къ тѣмъ изъ обителей, которыя рука Провидѣнія до нынѣ сохранила и сохраняетъ.

Ярославскій Спасо—Преображенскій монастырь, что нынѣ Архіерейскій домъ.

Время основанія его сокрыто въ глубокой древности; и въ лѣтописяхъ въ первый разъ упоминается объ немъ, какъ о существующемъ, въ началѣ XIII

вѣка. Въ 1216 году Константинъ Всеволодовичъ заложилъ здѣсь первую каменную церковь во имя Преображенія Господня (Прод. Нест. лѣт. стр. 6. 17); а въ 1218-мъ—другую, во имя Входа во Іерусалимъ. Въ нихъ погребались въ послѣдствіи Ярославскіе Князья, начиная съ Ѳеодора Ростиславовича, и между прочими, похоронены Василій Давидовичъ въ 1344 г. и послѣдній изъ владѣтельныхъ Князей Александръ Ѳеодоровичъ въ 1471-мъ. Въ 1609-мъ г., монастырь съ засѣвшимъ въ его стѣнахъ царскимъ войскомъ выдержалъ, съ 2-го Мая, 24-дневную осаду и отразилъ отчаянные приступы Поляковъ, предводимыхъ, по распоряженію Гетмана Сапеги, панóмъ Микулинскимъ и дворяниномъ Наумовымъ. Въ 1501, 1658, 1714, 1737 и 1768 годахъ, потерпѣлъ отъ бывшихъ тогда въ городѣ пожаровъ.

Настоятельствовали здѣсь сперва Игумены, а потомъ Архимандриты, которые служили на коврѣ съ рипидами и свѣчнымъ осѣненіемъ; а посохъ употребляли серебряный. Послѣднимъ изъ нихъ былъ Іоиль, и при немъ въ 1787 году монастырь упраздненъ и обращенъ въ Архіерейскій домъ.

Замѣчательныя зданія въ Архіерейскомъ домѣ слѣдующія: *1.*, ***Церковь Преображенія Господня***, освящена Митрополитомъ Вассіаномъ въ 1516 году, при Благовѣрномъ Князѣ Василіѣ Іоанновичѣ и, вѣроятно, около того же времени перестроена, изъ первой

воздвигнутой въ 1216 году Константиномъ Всеволодовичемъ. Эта церковь древнѣйшій памятникъ церковнаго зодчества въ Ярославлѣ. 2., *Церковь Св. Благовѣрныхъ Князей*—Ѳеодора, Давида и Константина, Ярославскихъ Чудотворцевъ, построена въ 1831 году, при Преосвященномъ Авраамѣ, на мѣсто древней—Входа во Іерусалимъ, основанной въ 1218-мъ и перестроенной въ 1617 г. Въ ней почиваютъ, съ 1831 года, въ серебряной ракѣ, устроенной при томъ же Преосвященномъ, мощи Св. Благовѣрныхъ Князей Ѳеодора, Давида и Константина, обрѣтенныя въ 1463 году, при послѣднемъ Ярославскомъ Князѣ Александрѣ Ѳеодоровичѣ, *подъ церковію въ подклетъ*, и бывшія до 1831 года въ ракѣ кипарисной, въ церкви Преображенской. 3., *Церковь Происхожденія честныхъ древъ*, подъ колокольнею. Въ югозападномъ углѣ этой церкви погребенъ Лаодикійскій Митрополитъ Парѳеній Небоза, скончавшійся въ Ярославлѣ 2 Января 1704 г., во время путешествія въ Холмогорскую Епархію. На мѣстѣ погребенія Парѳенія поставленъ гробъ Св. Благовѣрныхъ Князей. А напротивъ его, на стѣнѣ, находится священное изображеніе Печерской Божіей Матери, прославившееся въ 1823 году цѣлебными чудесами. 4., *Церковь Воскресенія Христова*, съ придѣломъ Входа во Іерусалимъ, въ связи съ Архіерейскими келліями. 5., *Часовня*, за алтаремъ Преображенской церкви, въ коей погребены:

Блаженный Епископъ Трифонъ и Архіепископъ Прохоръ (смотр. стр. 18). *6.*, *Часовня*, находящаяся въ связи съ колокольнею; въ ней образъ Смоленскія Божія Матери, издавна чествуемый, яко Чудотворный. *7.*, *Часовня*, въ честь Сошествія Св. Духа, подлѣ Преображенской церкви, въ паперти ея. *8.*, *Архіерейскія келліи.* Въ нихъ въ 1613 году имѣлъ пребываніе, въ теченіе 26 сутокъ (съ 21 Марта по 16 Апрѣля), Царь Михаилъ Ѳеодоровичъ съ своею Матерію и временнымъ Государственнымъ Совѣтомъ, когда торжественно шествовалъ изъ Костромы въ Москву на царство.

Всѣ сіи зданія окружены огромными каменными стѣнами, воздвигнутыми въ XVI столѣтіи, съ таковыми же по угламъ башнями. Есть преданіе, что изъ югозападной башни былъ подземный ходъ, подъ Которость, на Тугову гору.

Архіерейскій домъ многократно посѣщали Августѣйшія Особы Царственнаго дома. Такъ въ 1714-мъ году посѣтилъ Императоръ Петръ I, въ 1751 и 1767 годахъ Императрица Екатерина II; въ 1798-мъ Императоръ Павелъ Петровичъ, съ Августѣйшими сыновьями своими Александромъ и Константиномъ; въ 1817 Великій Князь Михаилъ Павловичъ; въ 1823-мъ Императоръ Александръ Павловичъ; въ 1831, 1834 и 1848-мъ Императоръ Николай Павловичъ; въ 1837 Наслѣдникъ Цесаревичъ и Великій Князь Александръ

Николаевичъ: въ 1850-мъ Великіе Князья Николай и Михаилъ Николаевичи; въ 1851-мъ Государыня Цесаревна и Великая Княгиня Марія Александровна: въ 1858-мъ нынѣ благополучно Царствующій Государь Императоръ Александръ Николаевичъ и Государыня Императрица Марія Александровна.

Земли принадлежащей Архіерейскому дому 304 десятины.

2. *Ярославскій первоклассный Толгскій мужескій монастырь.*

Находится въ 9-ти верстахъ отъ Ярославля, на р. Толгѣ, которая, окружая монастырь съ сѣверной стороны, впадаетъ въ Волгу. Основанъ при Святомъ Благовѣрномъ Князѣ Давидѣ Ѳеодоровичѣ, въ 1314 году, Преосвященнымъ Трифономъ Епископомъ Ростовскимъ, по случаю чудеснаго явленія здѣсь Архипастырю сему, въ полночь на 8-е Августа, иконы Пресвятыя Богородицы, именуемой нынѣ Толгскою. Но по прошествіи нѣсколькихъ лѣтъ, Толгскій монастырь сгорѣлъ до основанія; Чудотворная же икона найдена была въ дубравѣ, на деревѣ, не вредимою, и за тѣмъ снова возставленъ онъ. Въ 1609 году потерпѣлъ раззореніе отъ Литвы, при чемъ нѣсколько иноковъ его побито. Въ 1553 году былъ здѣсь Царь Іоаннъ Васильевичъ Грозный, на обратномъ пути съ

Бѣла—озера. Въ 1681-мъ приставалъ у Толгскаго монастыря Патріархъ Никонъ, возвращавшійся съ честію изъ долгаго своего заточенія и, бывъ застигнутъ предсмертнымъ изнеможеніемъ, пріобщился Св. Таинъ; за тѣмъ прибывъ въ Ярославль, скончался. Въ 1683 году посѣтилъ Толгскую обитель Ѳеодоръ Алексѣевичъ съ благовѣрными сестрами своими, а въ 1763 году Императрица Екатерина II. (Полн. собр. ист. свѣд. о мон. стр. 549. Ист. Росс. Іер. ч. 6. стр. 402. Пам. Вѣры, въ статьѣ о мон., стр. 128. Путев. по Яросл. губ. стр. 275):

Церквей въ Толгскомъ монастырѣ находится нынѣ четыре и всѣ онѣ каменныя, а именно: *1.*, *Введенія во храмъ Божіей Матери*, съ придѣломъ Св. Благовѣрныхъ Князей—Ѳеодора, Давида и Константина, въ которой находится помянутая икона Богоматери; *2.*, *Воздвиженія Честнаго и животворящаго Креста Господня*, съ придѣломъ Іоакима и Анны; *3.*, *Нерукотвореннаго Образа Спасителя*, съ придѣломъ Праведнаго Лазаря и *4.*, *Святителя и Чудотворца Николая*, на Св. вратахъ.

Земли при Толгской обители 74 десятины.

Управляется она Архіепископомъ Иринеемъ, который начавъ служеніе свое въ 1805 г., 1817 былъ произведенъ въ Архимандрита; 1826 хиротонисанъ въ Епископа Пензенскаго; 1830 возведенъ въ санъ Архіепископа Иркутскаго, 1831 уволенъ на покой.

3., *Ярославскій градскій Аѳанасіевскій мужескій третье-классный монастырь.*

На мѣстѣ Аѳанасьевскаго монастыря, въ началѣ XVII столѣтія, стояла, не извѣстно когда построенная, церковь во имя Св. Аѳанасія и Кирилла, Патріарховъ Александрійскихъ, съ часовнею, въ которой находился древній образъ Спасителя. Самый же монастырь основанъ въ 1613 году, при Царѣ Михаилѣ Ѳеодоровичѣ, Ярославскимъ земскимъ старостою Гавріиломъ Ефимовичемъ съ товарищи, въ память чудеснаго обрѣтенія тутъ (1612 г.) иконы Спасителя, находящейся нынѣ во Всеградской церкви; въ 1658 г. монастырь весь сгорѣлъ. (Поли. собр. Ист. свѣд. о мон. стр. 553. ист. Росс. Іерарх. ч. 3. стр. 337). Нынѣшнія зданія его всѣ каменныя. Такова же и церковь съ лѣтнимъ отдѣленіемъ, во имя Патріарховъ Аѳанасія и Кирилла, и зимнимъ—во имя Св. Алексія Митрополита Московскаго, построенная въ 1664 году и возобновленная въ 1828—30 гг. Къ монастырю сему причислена часовня, называемая Знаменскою, по имени находящейся въ ней Чудотворной иконы Богоматери, и состоящая при Власіевской градской башнѣ.

До 1858 г. Аѳанасіевская обитель была заштатною; но въ семъ году, по ходатайству Преосвященнаго Нила, возведена въ 3-й классъ и настоятельство учреждено въ ней Архимандричье. По хронологиче-

скому порядку она занимаетъ послѣднее мѣсто въ ряду другихъ монастырей, основанныхъ въ Ярославлѣ, и между тѣмъ, несмотря на видимую не знатность свою пережила знаменитѣйшія обители. Со времени основанія Ярославля, въ немъ было только шесть монастырей, изъ коихъ древнѣйшій Петропавловскій упраздненъ раньше XVII вѣка, не смотря на уваженіе къ нему Ярославскаго Княжескаго дома и Самодержцевъ Московскихъ; другой Спасо-Преображенскій, въ прошедшемъ столѣтіи обращенъ въ Архіерейскій домъ; женскій Рождественскій и мужескій Никольскій въ 1609 г. сожжены Поляками и тѣмъ кончилось ихъ существованіе. Доселѣ остаются отъ прежняго времени только два позднѣйшіе монастыря—Аѳанасьевскій и Казанскій. Такое ограниченное число иноческихъ обителей и не обезпеченность ихъ дальнѣйшаго существованія даютъ Ярославлю характеръ, противоположный сосѣднимъ городамъ—Ростову и Угличу, которые славились многочисленностію монастырей въ древности и сохранили многіе изъ нихъ до нынѣ (Путев. по Яросл. губ. стр. 183).

Земли у Аѳанасіевскаго монастыря 31 десятина.

4. *Ярославскій градскій Казанскій женскій третьеклассный монастырь.*

Основанъ въ 1610 году, вмѣсто сожженнаго

тогда Поляками древняго монастыря Рождественскаго, бывшаго на мѣстѣ нынѣшней приходской церкви Рождества Пресвятыя Богородицы.

Поводомъ къ основанію Казанскаго монастыря былъ особенный случай, касающійся всего Ярославля. Занявъ Ярославль въ Октябрѣ 1608 г., Поляки посылали отсюда отряды своихъ войскъ для покоренія окрестныхъ городовъ и селеній самозванцу. Одинъ изъ таковыхъ отрядовъ подъ командою пана Гальбовича 9 Марта 1609 г., взялъ и разбилъ г. Романовъ. Въ это время Поручикъ Литовскаго Стровинскаго полка Яковъ Любскій, православнаго исповѣданія, похитилъ тамъ, изъ посадской церкви Николая Чудотворца,—Чудотворный образъ Казанской Божіей Матери, принесенный въ Романовъ изъ Тетюшъ въ 1588 году Романовскимъ гражданиномъ Герасимомъ, въ иночествѣ—Галактіономъ, и прибылъ съ нимъ въ Ярославль. Узнавши объ этомъ Ярославцы, просили Любскаго отдать имъ образъ и предлагали за него значительный выкупъ, но Любскій не согласился; впрочемъ отдалъ икону послѣ бывшему въ Ярославлѣ мірскимъ бургомистромъ купцу Василію Георгіевичу Лыткову, человѣку набожному, добродѣтельному и умному, который не щадилъ своего имѣнія для пользы общественной и потому былъ уважаемъ не только согражданами, но и Поляками. Любскій просилъ за это одного только возмездія, вѣчнаго поминовенія души своей въ

той церкви, гдѣ будетъ стоять этотъ образъ, Лыткинъ получивъ образъ, считалъ его достояніемъ всего города. Вскорѣ послѣ того Поляки вышли изъ Ярославля, тѣснимые царскими воеводами Никитою Вышеславцевымъ и Евсевіемъ Рязановымъ. Узнавъ объ этомъ осаждавшій тогда Троицкую Лавру, Сапега отрядилъ противъ Ярославля пана Микулинскаго и дворянина Наумова съ Польскими войсками. 3 Мая 1609 года ночью имъ удалось пробиться сквозь острогъ съ западной стороны города; находившіеся за острогомъ посады и слободы, въ томъ числѣ и Рождественскій женскій монастырь, были ими раззорены и выжжены; но образъ Казанской Божіей Матери, находившейся въ церкви Похвалы Богородицы, или Димитріевской, за благовременно перенесенъ оттуда на Волгскій берегъ, въ Христорождественскую церковь и спасенъ отъ непріятелей. Поляки не однократно дѣлали послѣ того приступы къ Спасскому монастырю и кремлю города, но безъ успѣха, а 23 Мая и совсѣмъ отступили отъ Ярославля. Этотъ благополучный исходъ дѣлъ, Ярославцы отнесли къ благодатному дѣйствію Матери Божіей, съ благодареніемъ къ Богу совершили крестный ходъ по улицамъ и во кругъ города, и тогда же положили построить церковь въ честь образа Казанской Божіей Матери, на память объ избавленіи города отъ раззоренія вражескаго. Новопостроенная по этому случаю церковь, въ которой поставили тотъ

образъ, была деревянная. При ней тогда же поселилось до 72 иноковъ, оставшихся отъ раззореннаго монастыря Рождественскаго. Романовцы, узнавъ объ этомъ, просили Ярославцевъ возвратить имъ образъ Казанской Божіей Матери; но въ прекращеніе, возникшихъ послѣ того разныхъ споровъ, Патріархъ Гермогенъ, грамотою отъ 29 Іюля 1610 года, сообщилъ жителямъ Ярославля царскую волю: „приговорилъ Государь со мною богомольцемъ своимъ—гдѣ поизволилъ той Чудотворный образъ Пресвятыя Богородицы Казанскія нынѣ быти въ Ярославлѣ большомъ, тутъ ему и впредь быть не подвижно“.

Въ 1649 году, вмѣсто первой деревянной церкви, построена была въ монастырѣ каменная, но она со всѣми монастырскими зданіями въ 1658 году сгорѣла и замѣнена потомъ новою.

Въ 1764-мъ Казанскій монастырь поставленъ въ 3-мъ классѣ и монашескихъ вакансій положено въ немъ 15-ть. Но въ 1859-мъ, по ходатайству Преосвященнаго Нила, число ихъ увеличено до 30.

Замѣчательнаго по древности здѣсь нѣтъ ничего, кромѣ Чудотворнаго образа. Но самой новизной, среди многочисленныхъ памятниковъ древности, этотъ монастырь, придаетъ особенный видъ городу и обращаетъ на себя вниманіе.

Соборная церковь, во имя Казанской Божіей Матери, построена въ 1838 году; а зимняя Покрова

Пресвятыя Богородицы, съ придѣлами Св. Іоанна Предтечи и Чудотворца Николая, сооружена вмѣстѣ съ колокольнею въ 1820—8 гг. Главы, на обѣихъ церквахъ въ текущемъ десятилѣтіи вызолочены (Пут. по Яросл. губ. стр. 178. Полн. собр. ист. свѣд. о мон. стр. 555. ист. Росс. Іер. ч. 4. стр. 322. Пам. Вѣры въ статьѣ о мон. стр. 64).

Земли во владѣніи монастыря 30 десятинъ.

5. *Ростовскій Яковлевскій Ставропигіальный мужескій монастырь*

На берегу Ростовскаго озера Неро. Основанъ въ концѣ XIV вѣка Св. Іаковомъ Епископомъ Ростовскимъ (См. стр.), и извѣстенъ былъ сначала подъ названіемъ Зачатіевскаго Ростовскаго. Обитель сія испытала много перемѣнъ и опустошеній, особенно въ началѣ XVII вѣка, во время нашествія Литовскаго. Нынѣ въ ней пять церквей, онѣ суть: 1) *Зачатія Св. Анны*, въ которой почиваютъ мощи Ростовскихъ Чудотворцевъ — Св. Іакова подъ спудомъ, (поверхъ ихъ стоитъ серебряная рака, воздвигнутая въ 1845 г. иждивеніемъ Графини Орловой—Чесменской) и Святителя Димитрія открыто въ богатой серебряной ракѣ, сооруженной Императрицею Екатериною II (см. стр.), здѣсь же въ особомъ ковчегѣ хранятся части мощей Препо-

добнаго Сергія, Іоанна, Патрикія и д. р. убіенныхъ въ обители Св. Саввы освященнаго. Храмъ сей построенъ каменный, вмѣсто деревяннаго, въ 1691 году Митрополитомъ Ростовскимъ Іоною; въ 1752-мъ былъ передѣлываемъ, при чемъ и мощи Св. Димитрія обрѣтены; 2) *Іакова Св. Епископа Ростовскаго*, построена тоже на мѣсто древней (въ 1824 г.); 3) *Димитрія Митрополита Ростовскаго*—великолѣпная церковь, воздвигнутая въ концѣ XVIII вѣка Графомъ Николаемъ Петровичемъ Шереметевымъ; 4) *Преображенія Господня*, бывшая соборною въ древнемъ уничтоженномъ, Спасскомъ, что на песку, монастырѣ; 5) *Великомученика Георгія*, принадлежавшая къ тому же монастырю (Полн. собя ист. свѣд. стр. 550. Ист. Рос. Іер. ч. 2. стр. 507. Пам. Вѣры о мон. стр. 150. Древ. Св. Лѣт. Граф. Толст. стр. 49—58).

6. Ростовскій Богоявленскій-Авраміевъ второклассный мужескій монастырь.

Въ городѣ Ростовѣ, на берегу озера Неро. Основателемъ его былъ, какъ выше замѣчено, Преподобный Аврамій Чухломскій, носивній въ язычествѣ имя Иверкъ. До осьмнадцати лѣтъ пролежалъ онъ въ великомъ разслабленіи, и когда однажды услышалъ бесѣду нѣкоторыхъ благочестивыхъ Новгородцевъ, случившихся въ дому отца его о вѣрѣ

въ Господа Іисуса и о чудесахъ, совершающихся въ христіанствѣ, то началъ размышлять въ себѣ: „Вотъ у отца моего много боговъ, а ни одинъ мнѣ не поможетъ; а у Новгородцевъ одинъ Богъ и многимъ подаетъ изцѣленіе. Еслибы и мнѣ даровалъ Онъ здравіе, сталъ бы вѣровать въ Него и служить Ему вѣчно и пошелъ бы въ страну ихъ.“ Въ такихъ мысляхъ началъ больной призывать къ себѣ на помощь Господа Іисуса и, получивъ отъ Него изцѣленіе, рѣшился немедленно исполнить обѣтъ свой: тайно удалился изъ дому родителей, и направляя путь свой къ западу, послѣ многихъ дней, нашелъ наконецъ вѣрующихъ во Христа, отъ которыхъ и получилъ наставленіе въ законѣ христіанскомъ и навыкъ книжному ученію. Спустя нѣсколько времени, онъ достигъ Новгорода, возрадовался духомъ при видѣ христіанскихъ храмовъ и благочестія; но ища себѣ уединенія отправился р. Волховомъ къ Ладожскому озеру, въ Валаамскую обитель, о которой слышалъ. Со слезами умолилъ здѣсь братію принять его къ себѣ, и открылся, что онъ еще не крещенъ, Игуменъ Ѳеогностъ принялъ его въ монастырь, крестилъ и назвалъ его Аверкіемъ, а по истеченіи нѣкотораго времени, по усильной просьбѣ Аверкія, постригъ его и далъ ему имя Авраамія. Съ величайшею ревностію предался новый инокъ трудамъ подвижническимъ, и, подвизаясь на Валаамѣ *лѣта довольна*, обратилъ на себя общее

ниманіе, такъ что обратія стали оказывать ему особенное почтеніе и чествованіе. Тогда избѣгая хвалы человѣческой, Аврамій удалился изъ Валаамовой обители, и, по устроенію Божію въ 990 г, пришелъ къ граду Ростову. Здѣсь у озера Неро поставилъ себѣ Преподобный убогую хижину и . . . вскорѣ удостоился видѣнія Св. Евангелиста Іоанна Богослова, который явившись на под-Ростовной рѣкѣ Ишнѣ, въ образѣ Свѣтоноснаго старца, вручилъ ему жезлъ для сокрушенія чествованнаго дотолѣ Ростовцами идола Велеса. Идолъ былъ сокрушенъ, и Св. Аврамій, повѣдавъ о всемъ случившемся тогдашнему Епископу Ростовскому Ѳеодору, по его благословенію поставилъ на томъ мѣстѣ, гдѣ явился ему Св. Іоаннъ Богословъ, церковь во имя сего Евангелиста, а тамъ, гдѣ стоялъ прежде Велесъ, *возградилъ* церковь малую во имя Богоявленія и при ней келліи и общежительный монастырь, коего и былъ первымъ Архимандритомъ (Древ. Свят. Рост. Гр. Толст. стр. 60—2).

Нынѣ въ Богоявленской обители три каменныя церкви: 1) *Богоявленія Господня*; построена Царемъ Іоанномъ Васильевичемъ Грознымъ въ 1553 году, по взятіи Казани. При ней два придѣла —одинъ Преподобнаго Аврамія Ростовскаго, гдѣ почиваютъ и Св. мощи его, обрѣтенныя въ 1210 году, при Великомъ Князѣ Всеволодѣ Георгіевичѣ; а другой Апостола Іоанна Богослова; 2) *Введенія во храмъ Пресвятыя Бого-*

родицы. Возсоздана около 1750 г., при Архимандритѣ Іонѣ Сысоевичѣ, бывшемъ въ послѣдствіи Митрополитомъ Ростовскимъ. 3) *Святителя и Чудотворца Николая*, надъ Св. вратами, воздвигнутая около 1665 г., помѣщикомъ Алексѣемъ Мещериновымъ.— Въ одной изъ церквей сихъ хранится крестъ отъ того жезла, которымъ Св. Аврамій сокрушилъ каменный идолъ Велеса; самый же жезлъ, лежавшій дотолѣ въ гробницѣ Преподобнаго Аврамія, взятъ въ 1552 году Царемъ Іоанномъ Грознымъ, какъ необоримое оружіе къ покоренію враговъ, въ то время, когда предъ Казанскимъ походомъ, посѣтилъ онъ Богоявленскую обитель.

Въ семъ монастырѣ погребены мѣстно-чтимые за благочестіе: Аѳанасій Юродивый; Пименъ затворникъ, жившій въ началѣ XVII вѣка; Архимандритъ Іосифъ, управлявшій обителію 38 лѣтъ, скончавшійся 21 Мая 1775 г. 104 лѣтъ отъ роду, и схимонахъ Сисой, родитель Митрополита Іоны, которыхъ память уважается и донынѣ (Полн. Собр. Ист. свѣд. о мон. стр. 551. Ист. Рос. Іер. ч. 3 стр. 63. Пам. Вѣры въ ст. о мон. стр. 17.)

Земли 43 десятины.

7. *Ростовскій Борисоглѣбскій второклассный мужескій монастырь*

Въ 18 верстахъ отъ города Ростова, на берегу р. Устьи. Онъ стоитъ на горѣ, окруженной съ одной стороны сосновой и еловой рощею, а съ другой живописными извитіями р. Устьи, и обширными слободами, принадлежащими Гр. Панину. Основанъ въ 1363 году, при зятѣ Іоанна Калиты—Ростовскомъ Князѣ Константинѣ Васильевичѣ, правнукѣ В. К. Константина I, по благословенію Св. Сергія Радонежскаго, старцами Ѳеодоромъ и Павломъ.

Монастырь сей обнесенъ со всѣхъ сторонъ, на разстояніи почти цѣлой версты, каменною оградою 15 арш. вышины, съ 14-ю огромными башнями—до древней структуры.

Церквей въ немъ пять, а именно: 1) *Св. Благовѣрныхъ Кн. Бориса и Глѣба*, съ придѣломъ Св. пророка Иліи. Настоящее зданіе ея воздвигнуто по повелѣнію В. Кн. Василія IV въ 1522 году, и въ немъ находятся гробницы строителей монастыря-Ѳеодора и Павла, которыхъ память чтится и до нынѣ, какъ иноковъ благочестивыхъ; въ придѣлѣ же, устроенномъ въ началѣ нынѣшняго столѣтія, почиваютъ подъ спудомъ мощи Преподобнаго Иринарха затворника, принявшаго иночество въ XVI вѣкѣ, и проведшаго въ уединенной келліи 38 лѣтъ, а скончавшагося въ 1615

году. Преподобный сей былъ изъ земледѣльцевъ дер. Кондакова, и имѣлъ даръ пророчества: онъ предсказалъ Царю Василію Шуйскому бѣдствія Россіи и нашествіе Ляховъ. Пророчество его вскорѣ сбылось: враги посѣтили и Борисоглѣбскій монастырь, но пощадили обитель изъ уваженія къ Преподобному затворнику, безтрепетно обличившему вождя грабителей Сапѣгу. Предсказалъ также совершенный успѣхъ Князю Димитрію Михайловичу Пожарскому, шедшему на избавленіе Москвы. 2) *Церковь Благовѣщенія Пресвятыя Богородицы*, съ придѣломъ Св. Николая, сооруженная въ 1524 году. 3) *Сергія Радонежскаго*, надъ Св. вратами съ южной стороны. 4) *Срѣтенія Господня*, надъ вратами же съ Сѣверной стороны. 5) *Св. Іоанна Предтечи*—подъ колокольнею.

Въ Борисоглѣбской обители погребенъ Преосвященный Епископъ Ростовскій Тихонъ, отшедшій сюда на покой въ 1503 году, и юродивый Алексій Стефановичъ, скончавшійся въ 1781 году (Полн. собр. Ист. свѣд. о мон. стр 551. Истор. Росс. Іер. ч. 3. стр. 424. Пам. вѣры, въ ст. о мон. стр. 32. Древ. Св. Рост. стр. 83—7).

Земли во владѣніи обители 113-ть десят.

8. Ростовскій Петровскій заштатный мужескій монастырь.

Въ трехъ верстахъ отъ г. Ростова, на берегу озера Неро. Основанъ въ XIII столѣтіи племянникомъ хана Берлая и Батыя Петромъ Царевичемъ Ордынскимъ, котораго обратилъ въ христіанство и увлекъ за собою Епископъ Ростовскій Кириллъ, во время путешествія своего въ орду, для ходатайства о нуждахъ церковныхъ и для проповѣди Евангельской.

Случай къ построенію обители былъ слѣдующій: Однажды забавляясь соколиною охотою на Ростовскомъ озерѣ, Царевичь заснулъ на берегу. Тогда явились ему, сначала во снѣ, а потомъ по пробужденіи и на яву, Св. Апостолы—Петръ и Павелъ и сказали: „Не бойся другъ Петръ; мы посланы къ тебѣ отъ Бога, въ котораго ты увѣровалъ, и хотимъ, чтобы на этомъ мѣстѣ, гдѣ ты уснулъ, была создана церковь въ наше имя. Ступай завтра въ городъ, вымѣняй три Иконы: одну Пресвятой Богородицы съ предвѣчнымъ Младенцемъ, другую Св. Николая, а третью Св. Великомученика Димитрія,—снеси ихъ Епископу и передай ему волю нашу объ устроеніи храма на мѣстѣ нашего явленія.“ Сказавъ это, Св. Апостолы дали Царевичу два мѣшка, одинъ наполненный золотомъ, другой серебромъ, и стали невидимы. Утромъ Петръ пошелъ въ городъ, нашелъ иконописца на торгу съ

тремя назначенными ему Иконами и понесъ ихъ въ Архіерейскій домъ. Въ туже ночь явились Св. Апостолы Святителю Игнатію, повелѣвая создать во имя ихъ церковь. Устрашенный видѣніемъ, Игнатій по утру пригласилъ къ себѣ Князя Бориса Васильевича и бесѣдовалъ съ нимъ о бывшемъ ему откровеніи, не доумѣвая на какомъ мѣстѣ построить храмъ. Въ это время Епископъ и Князь увидѣли, что Петръ идетъ отъ собора къ Архіерейскому дому съ иконами, отъ которыхъ исходилъ свѣтъ, какъ пламень огненный. Оба они пришли въ ужасъ и съ благоговѣніемъ выслушали отъ Петра разсказъ о бывшемъ ему явленіи, подтверждаемый и мѣшками съ деньгами и Иконами такой чудесной работы, что ни одинъ иконописецъ въ городѣ немогъ написать подобныхъ. Тотчасъ послѣ того приступлено было къ построенію часовни на томъ мѣстѣ, гдѣ Петру было видѣніе, а чрезъ нѣсколько времени, Петръ купилъ это мѣсто у Князя на полученныя отъ Апостоловъ деньги и выстроилъ тутъ монастырь и церковь, во имя Св. Апостоловъ Петра и Павла. Послѣ того Петръ провелъ много лѣтъ въ супружествѣ, имѣя дѣтей, наконецъ овдовѣлъ и принялъ монашество въ основанной имъ обители. Въ 1253 году онъ скончался.

Нынѣ въ обители сей двѣ церкви — *Св. Апостоловъ Петра и Павла*, воздвигнутая вмѣсто прежней, въ 1684 году, съ придѣломъ Св. Петра Царевича,

котораго и мощи тутъ почиваютъ подъ спудомъ; и *Похвалы Пресвятыя Богородицы*, построенная въ 1696 году (Полн. Собр. Ист. свѣд. о мон. стр. 553. Истор. Рос. Іер. ч. 5. стр. 534. Древ. Свят. Ростова стр. 67—73. Путевод. по Яросл. Губ. стр. 309—312).

Земли во владѣніи монастыря 107 пустопорожней и 50 десятинъ лѣсу.

9. *Ростовскій Бѣлогостицкій заштатный мужескій монастырь, приписный къ Архіерейскому дому.*

На берегу р. Вексы, въ семи верстахъ отъ города Ростова. Изъ жалованныхъ монастырю грамотъ видно, что онъ существовалъ еще при В. Князѣ Василіѣ Димитріевичѣ, сынѣ Донскаго, въ половинѣ XV вѣка.

Большая часть нынѣ существующихъ въ монастырѣ зданій отстроены во 2-й половинѣ XVII столѣтія Митрополитомъ Ростовскимъ Іоною, при вспоможеніи Князя Михаила Михайловича Темкина, потомка удѣльныхъ Князей Ростовскихъ.

Въ 1857 году Бѣлогостицкій монастырь причисленъ къ Ярославскому Архіерейскому дому.

Церквей въ немъ три: 1) *Благовѣщенія Пресвятыя Богородицы*, подъ нею три гробницы Кня-

зей Темкиныхъ; 2) *Архистратига Михаила*; и 3) *Казанской Божіей Матери.*

Въ нихъ есть иконы замѣчательныя древностію. между прочими чудотворная Икона Казанской Божіей Матери, находившаяся прежде въ Ростовскомъ Соборѣ, надъ Царскими вратами, и Грузинская Икона Божіей Матери, перенесенная сюда изъ упраздненной Акакіевой пустыни (Полн. соб. Ист. свѣд. о мон. стр. 554. Ист. Рос. Іерарх. ч. 3. стр. 470. Пам. Вѣры въ ст. о мон. стр. 33. Древ. Св. Рос. стр. 82. Путев. по Яросл. губ. стр. 331).

Земли у монастыря 553 десятины.

10. Ростовскій Варницкій заштатный мужескій монастырь.

Въ трехъ верстахъ отъ Ростова. Существуетъ на томъ самомъ мѣстѣ, гдѣ жили нѣкогда праведные родители Св. Сергія Радонежскаго, и гдѣ сей Угодникъ Божій наученъ грамотѣ въ таинственномъ видѣніи. Названіе обители происходитъ отъ того, что тутъ прежде были соляныя варницы. О времени основанія, свѣденій нѣтъ; а извѣстно только, что при В. Кн. Василіѣ Іоанновичѣ, въ началѣ XVI вѣка, она уже существовала (Ист. Рос. Іер. ч. 3 стр. 500. Пам. вѣры, въ ст. о мон. стр. 35).

Церквей въ ней двѣ: 1) *Живоначальныя Троицы*, съ придѣлами по правую сторону Сергія и Никона Радонежскихъ чудотворцевъ, а по лѣвую Аѳанасія и Кирилла Патріарховъ Александрійскихъ,—сооруженная въ 1774 году Аѳанасіемъ Епископомъ Ростовскимъ; и 2) *Введенія во храмъ Божіей Матери*, съ придѣлами Св. Пророка Иліи и Св. Іоанна Богослова,—построенная въ 1828 году коштомъ Ростовскаго купца Максима Михайловича Плешанова, и нѣкоторыхъ другихъ благотворителей. Въ одной изъ сихъ церквей погребенъ извѣстный своими учеными трудами Преосвященный Августинъ, Епископъ Оренбургскій и Уфимскій, жившій здѣсь на покоѣ съ 1918 года. (Полн. собр. ист. свѣд. о мон. стр. 554. Путев. по Ярос, губ. стр. 314. Древ. Св. Рост. стр. 81).

Земли во владѣніи монастыря 84 десятины.

11. Ростовскій Рождественскій третьеклассный женскій монастырь.

Внутри крѣпости, близь земляного вала г. Ростова. Основанъ около 1392 года, племянникомъ Преподоб. Сергія Радонежскаго, Св. Ѳеодоромъ, первымъ Архіепископомъ Ростовскимъ, и, какъ кажется былъ сначала мужескимъ. Въ немъ двѣ церкви,—одна двухэтажная, въ которой престолы:—вверху—Рождества Пресвятыя Богородицы, съ придѣломъ живоначальныя

Троицы, а внизу Алексія Божія человѣка, съ придѣломъ Святителя Димитрія Ростовскаго; а другая одноэтажная-Тихвинскія Иконы Божіей Матери, сооруженная въ 1826 году, съ двумя придѣлами Святителя Николая и Великомученицы Варвары и Толгскія Иконы Богоматери. (Полн. соб. ист. свѣд. о Мон. стр. 555. Ист. Рос. Іер. ч. 5. стр. 700).

Въ томъ и другомъ храмѣ есть Иконы замѣчателные древностію. Изъ числа ихъ Икона Тихвинской Божіей Матери—благословеніе Святителя Ѳеодора—признана чудотворною, и каждогодно въ Августѣ мѣсяцѣ приносится на три недѣли въ Ярославль.

Пожертвованныя монастырю въ разное время угодья, не большой островъ на Ростовскомъ озерѣ и озеро близь Кир. съ рыбными ловлями, свидѣтельствуютъ о благоговѣніи къ нему владѣтельныхъ лицъ прежняго времени. Но въ древнихъ лѣтописяхъ извѣстно доселѣ только имя Княгини Ростовской Маѳы, которая въ 1471 году преставилась и погребена здѣсь въ иноческомъ образѣ.

12. Угличскій Алексіевскій третьеклассный мужескій монастырь.

Находится въ самомъ г. Угличѣ. Основаніе ему положилъ Св. Алексій Митрополитъ Московскій въ 1371 году, съ соизволенія В. К. Димитрія Іоаннови-

ча Донскаго; и тогда же построилъ здѣсь чрезъ инока Адріана деревянную церковь Успенія Божіей матери и таковыя же келліи для монашествующихъ. По имени сей церкви, монастырь сперва назывался Успенскимъ; настоящее же названіе усвоено ему въ память основателя въ 1439 году, и тогда же воздвигнута была во имя его деревянная церковь. Церквей въ обители три и всѣ они каменныя. 1) Св. Іоанна Предтечи, съ придѣломъ Великомученика Ѳеодора Стратилата, сооруженная въ 1681 году Игуменомъ Лаврентіемъ; 2) Успенія Божіей Матери, основанная въ 1628 году старцемъ Мисаиломъ; 3) Св. Алексія Митрополита Московскаго, построенная въ 1482 году, Княземъ Ѳомою Колычевымъ, который въ ней же и погребенъ. Земли при монастырѣ 223 десятины.

13. Угличскій Покровскій третьеклассный мужескій монастырь.

Въ 3 верстахъ отъ Углича на лѣвомъ берегу Волги. Начало сооруженія его относится ко временамъ В. К. Василія Темнаго; но упроченъ уже въ 1478 году, по волѣ Князя Андрея Васильевича Угличскаго; строителемъ его былъ въ ту пору ближній родственникъ Преподобнаго Макарія Калязинскаго, Паисій, управлявшій имъ въ послѣдствіи въ санѣ Игумена и скончавшійся въ 1502 году. Въ смутное время при

самозванцахъ (1609 г.), обитель сія была раззорена Литовцами и братія умерщвлены, но по усердію угличанъ возсоздана опять и нынѣ заключаетъ въ себѣ двѣ церкви, онѣ суть: 1) Покрова Пресвятыя Богородицы, освященная Архіепископомъ Ростовскимъ Тихономъ въ 1483 году, съ придѣлами Святителя Димитрія Ростовскаго и Священномученика Антипы. Въ ней находится чудотворная Икона Покрова Пресвятыя Богородицы, и почиваютъ подъ спудомъ мощи основателя обители Преподобнаго Паисія; 2) Богоявленія Господня, отстроенная въ нынѣшнемъ видѣ своемъ Угличскимъ купцомъ Максимомъ Братцовымъ въ 1839 году, въ настоятельство Архимандрита Никодима. (Ист. Рос. Іер. ч. 5. стр. 585. Пам. Вѣры въ ст. о мон. стр. 103. Полн. собр. ист. свѣд. о мон. стр. 552).

Земли монастырской 34 десятины.

Угличскій Николоулейминскій заштатный мужескій монастырь

Въ 10 верстахъ отъ Углича, при рр. Улеймѣ и Воржехоти. О времени основанія сей обители свѣдѣній нѣтъ. Но извѣстно, что она существовала еще въ началѣ XVI вѣка. А въ настоящемъ своемъ видѣ возсоздана Архимандритомъ Варлаамомъ, бывшимъ въ послѣдствіи Ростовскимъ Митрополитомъ, послѣ раз-

зоренія, потерпѣннаго въ 1610 году, отъ Литовскаго пана Микулинскаго. Церквей въ ней три: 1, Святителя и Чудотворца Николая, съ придѣломъ Ѳеодора Стратилата; въ ней находится Чудотворная икона сего Святителя и часть его мощей, принесенныя изъ Барграда Петромъ Великимъ; 2, Введенія во храмъ Пресвятыя Богородицы, съ придѣломъ Священномученика Власія; 3, Живоначальныя Троицы, надъ Св. вратами, построенная около половины XVII столѣтія и возобновленная въ 1838 году С.-Петербургскимъ купцомъ Флегонтомъ Яковлевичемъ Яковлевымъ. (Ист. Росс. Іер. ч. 6. стр. 466. Пам. Вѣры, въ статьѣ о мон. стр. 90. Полн. собр. Ист. свѣд. о мон. стр. 554).

Земли во владѣніи монастыря 291 десятина.

13. Угличскій градскій Богоявленскій женскій третьеклассный монастырь.

Сооруженъ въ 1629 году, по грамотѣ Государыни Инокини Маѳы Іоанновны. Церквей въ немъ три: 1, Богоявленія Господня, воздвигнутая въ 1853 году при Игуменіѣ Еликонидѣ. Въ ней два придѣла— Толгской иконы Богоматери и Св. Николая Чудотворца и Іоанна Милостиваго; 2, Смоленской иконы Богоматери, построенная въ 1700 году, двух-этажная съ придѣломъ Воздвиженія Честнаго и Животворяща-

го Креста Господня; 3, Ѳеодоровская, построенная при Игуменѣ Августѣ въ 1818 году. (Ист. Рос. Іер. ч. 3. стр. 408).

16. Пошехонскій Адріановъ мужескій третьеклассный монастырь.

Въ 5-ти верстахъ отъ г. Пошехонья, на р. Вѣткѣ. Основанъ, по благословенію Митрополита Макарія, Преподобнымъ Священномученикомъ Адріаномъ. Преподобный сей былъ родомъ изъ г. Ростова; иночество принялъ въ монастырѣ Кириліевомъ, и здѣсь же посвященъ во Діакона. Въ 1543 году, удалившись оттуда со старцемъ Леонидомъ, онъ соорудилъ обитель близъ Пошехонья, и до 1550 года былъ въ ней Игуменомъ. Въ этотъ годъ Леонидъ преставился. Вскорѣ послѣ кончины его напали на обитель разбойники, и послѣ многихъ тяжкихъ изтязаній Преподобнаго Адріана умертвили. Св. мощи его первоначально находились въ 37-ми верстахъ отъ обители, на мѣстѣ бывой Рябининой пустыни (смотр. стр. 46). Перенесены же въ Адріанову, по благословенію Патріарха Филарета, въ 1627 году, и почиваютъ нынѣ въ Соборномъ Успенскомъ храмѣ. Храмъ сей сооруженъ на мѣстѣ сгорѣвшаго въ 1717 году, и заключаетъ въ себѣ два придѣла, на полуденной сторонѣ Св. Адріана и Наталіи, а на сѣверной Св. Николая Чудотвор-

ца. Въ немъ Чудотворная икона Успенія Пресвятыя Богородицы. Другой храмъ Богоявленія Господня, съ придѣломъ Рождества Пресвятыя Богородицы, архитектуры весьма древней, но время построенія его не извѣстно. (Полн. собр. ист. свѣд. о мон. стр. 552. Ист. Росс. Іер. ч. 3. стр. 70. Пам. Вѣры въ стат. о мон. стр. 18).

Земли, принадлежащей монастырю 85 десятинъ.

17. Пошехонская Исакова мужеская заштатная пустынь.

Въ Пошехонскомъ уѣздѣ, въ 60 верстахъ отъ города. Основана по случаю явленія на семъ мѣстѣ, въ Январѣ 1659 года, Чудотворной иконы Пресвятыя Богородицы, честнаго Ея Рождества. Въ ней одна только церковь во имя Рождества Пресвятыя Богородицы, построенная въ 1758 году, съ придѣломъ Св. Іоанна Предтечи и Св. Чудотворца Николая, и въ главномъ иконостасѣ ея находится помянутый явленный образъ. Празднество совершается ему 8 Сентября. (Полн. собр. ист. свѣд. о мон. стр. 554. Пам. Вѣры въ стат. о мон. стр. 61).

Земли во владѣніи обители 112 десятинъ.

18. Любимскій Спасо-Геннадіевъ мужескій третьеклассный монастырь.

Въ 25-ти верстахъ отъ г. Любима, на озерѣ Сурскомъ близъ рр. Костромы и Обноры. Основанъ съ дозволенія В. К. Василія Іоанновича въ 1529-мъ году Преподобнымъ Геннадіемъ, ученикомъ Препод. Корнилія Комельскаго. Онъ былъ родомъ изъ Могилева, сынъ Литовскаго пана Іоанна, имѣлъ даръ предвѣдѣнія, а въ бытность свою въ Москвѣ, предсказалъ дочери Боляpина Романа Юрьевича Анастасіи Романовнѣ, что она будетъ Царицею. По вступленіи же ея въ бракъ съ Царемъ Іоанномъ Васильевичемъ, былъ воспріемникомъ ея дѣтей. Блаженная кончина Преподобнаго послѣдовала 23 Января 1565 года. А Св. мощи его обрѣтены 19 Августа 1644 года, и тогда же прославились исцѣленіями. Церквей въ обители Преподобнаго Геннадія три: 1, Преображенія Господня, съ престоломъ Благовѣщенія Пресвятыя Богородицы, въ которомъ почиваютъ Св. мощи Преподобнаго Геннадія, построена въ 1644 году. Къ ней въ 1805 году сдѣлана пристройка теплаго храма, съ престолами во имя сего Преподобнаго и Корнилія Комельскаго; 2, Алексія Человѣка Божія, сооружена въ 1751 году и 3, Сергія Радонежскаго (Полн. собр. ист. свѣд. о мон. стр. 553. Ист. Росс. Іер. ч. 3.

стр. 686. Пам. Вѣры въ стат. о мон. стр. 43).
Земли у монастыря 92 десятины.

19. Югская Дороѳеева общежительная заштатная мужеская пустынь.

Въ Рыбинскомъ уѣздѣ, въ 17-ти верстахъ отъ города при рр. Югѣ черномъ и Югѣ бѣломъ. Основана въ 1615 году Преподобнымъ старцемъ Дороѳеемъ, при Ростовскомъ Митрополитѣ Варлаамѣ. Церквей здѣсь четыре: 1, Живоначальныя Троицы, построенная въ 1793—1810 годахъ, по образцу Константинопольской Влахернской церкви. Въ ней находится принесенная старцемъ Дороѳеемъ изъ Псково-Печерскаго монастыря, икона Божіей Матери—Одигитріи, именуемая нынѣ Югскою, съ которою каждогодно съ 5 Іюня по 9 Августа совершается крестный ходъ въ гг. Рыбинскъ, Угличь, Мышкинъ и Мологу, съ ихъ уѣздами. Въ нижнемъ этажѣ сей церкви находится гробница основателя обители Дороѳея, и надъ нею въ 1798 году устроена церковь Югской иконы Богоматери; 2, Молчанской иконы Божіей Матери, заложена въ 1817 году; 3, Святителя Николая, воздвигнутая въ 1836 году; 4, Успенія Пресвятыя Богородицы. Всѣ сіи церкви каменныя. (Ист. Росс. Іерарх. ч. 4. стр. 55. Пам. Вѣры въ стат. о мон. стр. 51 Полн. собр. ист. свѣд. о мон. стр. 555).

20. Мологскій заштатный женскій Аванасіевскій монастырь.

Близь города Мологи, при сліяніи р. Мологи съ Волгою. Основанъ на мѣстѣ мужескаго упраздненнаго монастыря, числившагося приписнымъ къ Воскресенскому, именуемому Новый Іерусалимъ (Ист. Рос. Іер. ч. 3. стр. 331. Полн. собр. ист. свѣд. о мон. стр. 556.

V.

ЦЕРКВИ.

Ежели храмы Божіи, и ихъ благолѣпіе, могутъ и должны считаться свидѣтелями вѣры и благочестія; то Епархія Ярославская, не обинуясь, можетъ указать на свидѣтелей сихъ, какъ на постоянный и неизмѣнный памятникъ того благочестія, о которомъ искони ревновали и пастыри ея и пасомые. Ибо и грады ея и села всегда украшались и украшаются храмами Божіими. Въ настоящее время находится ихъ въ городахъ: Ярославлѣ 46, Ростовѣ 24, Угличѣ 24, Мышкинѣ 2, Мологѣ 3, Рыбинскѣ 5, Пошехоньѣ 2, Любимѣ 4, Даниловѣ 3, Романо-Борисоглѣбскѣ 9, въ уѣздахъ: Ярославскомъ 116, Ростовскомъ 136, Угличскомъ 74, Мышкинскомъ 83, Мологскомъ 74, Любимскомъ 50, Даниловскомъ 54 и Романо-Борисоглѣбскомъ 89; а всего 845 церквей.—Онѣ суть:

ЦЕРКВИ Г. ЯРОСЛАВЛЯ.

Ярославскій Каѳедральный Успенскій Соборъ. Заложенъ въ 1215 году сыномъ Великаго

Князя Всеволода III, Константиномъ I, и въ 1648-мъ году, по повелѣнію Царя Алексія Михайловича перестроенъ вновь. Въ 1744-мъ, сей Соборъ сгорѣлъ; послѣ чего возобновленъ. Здѣсь съ XIII вѣка почивали мощи внуковъ храмоздателя,—Великаго Князя Константина, Св. Князей Ярославскихъ и Ростовскихъ-Василія и Константина Всеволодовичей, въ придѣлѣ, во имя ихъ устроенномъ; но въ пожаръ 1744 года сгорѣли,—и нынѣ хранятся въ ковчегахъ.—Тутъ же находится явленная икона Божіей Матери, извѣстная подъ названіемъ Ярославской и принесенная сюда Св. Князьями Василіемъ и Константиномъ въ XIII вѣкѣ; празднество ей совершается 8 Іюня. Престоловъ въ немъ три: 1., Успенія Божія Матери, съ двумя придѣлами; 2., Св. Благовѣрныхъ Князей—Василія и Константина, Ярославскихъ Чудотворцевъ.

Церковь Всемилостиваго Спаса, что на Пробойнѣ. Построена въ 1696 году. Престоловъ въ ней три: Спаса, Нерукотвореннаго Образа; Св. Апостола Андрея Первозваннаго и Преподобныхъ—Павла Ѳивейскаго и Іоанна Кущника.

Церковь Св. Александра Невскаго, при Демидовскомъ Лицеѣ. Основана въ 1827-мъ году, съ однимъ престоломъ.

Прихожанъ при ней 125 душъ муж. и 103 жен.

Церковь Св. Іоанна Златоустаго, что въ кремлѣ. Построена въ 1690 году, Ярославскимъ купцомъ Иваномъ Амвросіевымъ. Престоловъ въ ней три: 1, Шуйской Божіей Матери; 2, Ярославскихъ Чудотворцевъ—Ѳеодора, Давида и Константина и 3, Св. Іоанна Златоустаго.

Приходъ состоитъ изъ 60 душъ муж. и 58 жен. пола.

Церковь Св. Тихона Чудотворца. Воздвигнута въ 1833 году, съ тремя престолами: Св. Пророка Иліи; Ярославскія Божія Матери, и Св. Тихона Чудотворца.

Приходъ сей церкви состоитъ изъ 103 душъ муж. и 154 жен.

Церковь Святителя и Чудотворца Николая, что въ Рубленомъ городѣ. Основаніе ея относится къ 1695 году. Престоловъ здѣсь два: Святителя и Чудотворца Николая и Преподобнаго Александра Свирскаго.

Прихожанъ при ней 76 душъ муж. и 107 жен.

Церковь Воскресенія Христова. Построена въ 1682 году съ тремя престолами: Воскресенія Христова; Преподобнаго Сергія, Радонежскаго Чудотворца; Введенія во храмъ Божія Матери.

Приходъ состоитъ изъ 120 муж. и 153 жен.

Церковь Св. Безсребренниковъ и Чудотворцевъ Космы и Даміана. Воздвигнута въ 1686 го-

ду, и имѣетъ три престола: 1, Казанскія Божія Матери; 2, Безсребренниковъ Космы и Даміана и 3, Святителей—Василія Великаго, Григорія Богослова и Іоанна Златоустаго.

Прихожанъ при ней 101 душ. муж. пола и 110 жен.

Церковь Св. Пророка Иліи. Построена въ 1647, году тщаніемъ Ярославскихъ купцовъ Гостиной сотни—Вонифатія и Іоанникія Ивановыхъ Скрипиныхъ. Престоловъ въ ней пять: 1, Св. Пророка Иліи; 2, Св. Мучениковъ—Гурія, Самона и Авива; 3, Преподобнаго Варлаама Хутынскаго, Новгородскаго Чудотворца; 4, Положенія Ризы Господней и 5, Покрова Пресвятыя Богородицы.

Въ приходѣ ея находится 544 души муж. пола и 504 жен.

Церковь Срѣтенія Господня. Воздвигнута въ 1685 году, тщаніемъ Ярославскаго купца Павла Яковлева Денисовскаго, и заключаетъ въ себѣ три престола: 1, Срѣтенія Господня; 2, Знаменія Богородицы и 3, Святителя Стефана Сурожскаго.

Приходъ состоитъ изъ 228 душъ муж. и 239 жен.

Церковь Святителя и Чудотворца Николая, именуемая Николонадьинскою. Построена въ 1621 г. Государевымъ гостемъ Епифаномъ Андреевымъ, Свѣшниковымъ, извѣстнымъ тогда подъ прозвищемъ Надѣй. Пре-

столовъ въ ней четыре: 1, Святителя и Чудотворца Николая; 2, Благовѣщенія Пресвятыя Богородицы; 3, Преподобнаго Михаила Малеина; и 4, Преподобнаго Александра Свирскаго. Кромѣ сихъ есть пятый престолъ, въ теплой, особо стоящей церкви, во имя Преподобнаго Макарія Унженскаго Чудотворца.

Прихожанъ при сей церкви 118 душъ муж. и 169 жен.

Церковь Рождества Пресвятыя Богородицы. Воздвигнута въ 1720 году, съ двумя престолами: Рождества Пресвятыя Богородицы и Великомученика Мины.

При ней прихожанъ 191 муж. пола и 160 жен.

Церковь Рождества Христова. Основана въ 1645 году и заключаетъ въ себѣ шесть престоловъ: 1, Рождества Христова; 2, Зачатія Св. и Праведныя Анны; 3, Св. Мучениковъ—Акиндина, Пигасія, Авфонія, Елпидифора и Анемподиста; 4, Святителя и Чудотворца Николая; 5, Св. Мучениковъ—Гурія, Самона и Авива.

Въ приходѣ находится 124 души муж. и 171 жен.

Церковь Всѣхъ Святыхъ. Основана въ 1689 году, съ двумя престолами:—Женъ Мироносицъ, и Всѣхъ Святыхъ.

При ней прихожанъ 141 душа муж. и 173 жен.

Церковь Св. Великомученицы Варвары. Построена въ 1668 году, купцомъ Семеномъ Васильевымъ Добрынинымъ, который послѣ былъ Схимникъ Сергій, и погребенъ при сей церкви. Престоловъ въ ней шесть: 1, Знаменія Пресвятыя Богородицы; 2, Св. Великомученицы Варвары; 3, Преподобнаго Симеона Персидскаго; 4, Прокопія, Христа ради юродиваго, Устюгскаго Чудотворца; 5, Св. Великомученицы Екатерины, и 6, Благовѣщенія Пресвятыя Богородицы.

Прихожанъ при ней 198 душъ муж. и 340 жен.

Церковь Св. Симеона Столпника. Основана въ 1723 году, и заключаетъ въ себѣ четыре престола: 1, Симеона Столпника; 2, Святителя Димитрія Ростовскаго; 3, Введенія во храмъ Божіей Матери и 4, Священномученика Харлампія.

Приходъ состоитъ изъ 381 души муж. 355 жен.

Церковь Благовѣщенія Пресвятыя Богородицы. Построена въ 1702 году. Престоловъ въ ней четыре: 1, Благовѣщенія Пресвятыя Богородицы; 2, Св. Царевича Димитрія; 3, Вознесенія Господня, и 4, Святителя Митрофанія, Воронежскаго Чудотворца.

Приходъ состоитъ изъ 243 душъ муж. и 251 жен.

Церковь Воздвиженія Св. и Животворящаго Креста Господня. Воздвигнута въ 1675 году и заключаетъ въ себѣ четыре престола: 1, Воздвиженія

Честнаго и Животворящаго Креста Господня; 2, Казанскія Божія Матери; 3, Св. Безсребренниковъ Космы и Даміана и 4, Преподобныхъ Отцевъ—Онуфрія Великаго и Петра Аѳонскаго.

Прихожанъ при ней 299 душъ муж. и 392 жен.

Церковь Св. Апостоловъ Петра и Павла на Волжскомъ берегу. Построена въ 1691 году, на мѣстѣ бывшаго Петровскаго монастыря и имѣетъ четыре престола: 1, Св. Апостоловъ Петра и Павла; 2, Преподобнаго Михаила Малеина; 3, Архистратига Михаила и 4, Чудотворца Николая.

Въ приходѣ семъ находится 258 душъ муж. и и 315 жен.

Церковь Св. Великомученицы Параскевы, что на Калачной. Основана въ 1730 году, и заключаетъ въ себѣ два престола: 1, во имя Св. Живоначальныя Троицы, и 2, Св. Великомученицы Параскевы.

При ней прихожанъ 382 души муж. и 454 жен.

Церковь Св. Живоначальныя Троицы, что въ Тверицахъ. Воздвигнута въ 1771 году. Престоловъ въ ней четыре: 1, Святыя Живоначальныя Троицы; 2, Св. Пророка Иліи; 3, Святителя и Чудотворца Николая и 4, Преподобныхъ Отецъ, Зосимы и Савватія, Соловецкихъ Чудотворцевъ.

Прихожанъ здѣсь 368 душъ муж. и 463 жен.

Церковь Св. Александра Невскаго, при загородной больницѣ. Построена въ 1807 году, отъ

Ярославскаго общественнаго призрѣнія съ однимъ престоломъ.

Въ приходѣ семъ—199 душъ муж. и 243 жен. пола.

Церковь Вознесенія Господня. Построена въ 1682 году и заключаетъ въ себѣ пять престоловъ: 1, Вознесенія Господня; 2, Преподобныхъ—Зосимы и Савватія; 3, Богоматери всѣхъ скорбящихъ радости; 4, Срѣтенія Господня и 5, Святителя и Чудотворца Николая.

Число прихожанъ восходитъ до 484 душъ муж. и 642 жен.

Церковь Казанскія Божія Матери въ женскомъ монастырѣ. Воздвигнута въ 1828 году и заключаетъ въ себѣ четыре престола: 1, Казанскія Божія Матери; 2, Покрова Пресвятыя Богородицы; 3, Св. Іоанна Крестителя и 4, Святителя и Чудотворца Николая.

Церковь Сошествія Св. Духа. Основаніе ея относится къ 1689 году. Престоловъ въ ней три: 1, Сошествія Св. Духа; 2, Св. Великомученика Іоанна Воина и 3, Святителей—Василія Великаго, Григорія Богослова и Іоанна Златоустаго.

Приходъ состоитъ изъ 332 душъ муж. и 443 жен.

Церковь Священномученика Власія. Построена въ 1673 году и заключаетъ въ себѣ четыре престо-

ла: 1, Св. Живоначальныя Троицы; 2, Сергія Радонежскаго Чудотворца; 3, Толгскія Богоматери и 4, Священномученика Власія.

Прихожанъ при ней 254 душ. муж. и 338 жен.

Церковь Св. Великомученика Димитрія Селунскаго. Существуетъ съ 1671 года съ пятью престолами: 1, Шуйскія иконы Богоматери; 2, Священномученика Димитрія Селунскаго; 3, Св. Великомученика Георгія, иже въ Кизицѣ; 4, Похвалы Пресвятыя Богородицы.

Приходъ сей состоитъ изъ 215 душъ муж. и 253 жен.

Церковь Богоявленія Господня. Построена въ 1686 году усердіемъ принадлежавшаго къ гостинной сотнѣ Алексія Абрамова Зубчанинова. Престоловъ въ ней три: 1, во имя Богоявленія Господня; 2, во имя Димитрія Прилуцкаго Чудотворца и 3, въ воспоминаніе страшнаго суда Божія.

Въ приходѣ 72 души муж. и 106 жен. пола.

Церковь Св. Архистратига Михаила. Существуетъ съ 1657 года. Престоловъ въ ней три: 1, Св. Архистратига Михаила; 2, Благовѣщенія Пресвятыя Богородицы и 3, Преподобныхъ Отецъ Зосимы и Савватія Соловецкихъ Чудотворцевъ.

При ней прихожанъ 108 душъ муж. и 120 жен.

Церковь Всемилостиваго Спаса, что на городу. Время основанія сей церкви не извѣстно. Престоловъ въ ней три: 1, Происхожденія Честныхъ Древъ Животворящаго Креста Господня; 2, Св. Архидіакона Стефана и 3, Святителя и Чудотворца Николая.

Прихожанъ при ней 136 муж. и 163 жен.

Церковь Св. Апостола и Евангелиста Іоанна Богослова. Построена въ 1779 году и заключаетъ въ себѣ четыре престола: 1, Живоноснаго Источника Пресвятыя Богородицы; 2, Святителя Димитрія Ростовскаго Чудотворца; 3, Святаго Апостола и Евангелиста Іоанна Богослова и 4, Преподобнаго Алексія человѣка Божія.

Въ приходѣ семъ находится 290 душъ муж. и 302 жен.

Церковь Св. Великомученика Никиты. Воздвигнута въ 1647 году. Престоловъ въ ней четыре: 1, Св. Архистратига Михаила; 2, Св. Великомученика Никиты; 3, Срѣтенія Господня и 4, Успенія Божіей Матери.

При ней прихожанъ 315 душъ муж. и 403 жен.

Церковь Владимірскія Божія Матери. Построена въ 1678 году и заключаетъ въ себѣ три престола: Владимірскія Божія Матери; Преподобнаго Лазаря и Покрова Пресвятыя Богородицы.

Въ приходѣ семъ находится 400 душъ муж. пола и 455 жен.

Церковь Св. Великомученицы Параскевы, что на спольѣ. Основана въ 1689 году. Престоловъ въ ней три: 1, Рождества Христова; 2, Святителей — Василія Великаго, Григорія Богослова и Іоанна Златоустаго.

Приходъ сей состоитъ изъ 301 души муж. пола и 371 жен.

Церковь Всѣхъ скорбящихъ, что при домѣ призрѣнія ближняго. Построена въ 1786 году, по Высочайшему соизволенію Императрицы Екатерины Алексѣевны, тщаніемъ Генералъ-Губернатора Алексѣя Петровича Мальгунова, съ однимъ престоломъ Всѣхъ скорбящихъ радости.

Прихожанъ при ней 165 душъ муж. и 168 жен.

Церковь Рождества Пресвятыя Богородицы, что при тюремномъ замкѣ. Основана въ 1813 году на казенный счетъ, съ однимъ престоломъ.

Церковь Святителя Леонтія, Ростовскаго Чудотворца (кладбищенская). Воздвигнута въ 1791 году, усердіемъ Ярославскаго градскаго общества, и заключаетъ въ себѣ три престола: 1, Святителя Леонтія Ростовскаго Чудотворца; 2, Святыхъ девяти мучениковъ Кизитскихъ и 3 Св. Великомученика Ѳеодора Стратилата.

Церковь Св. Петра Митрополита. Построена въ 1708 году, съ тремя престолами: 1, Собора Пресвятыя Богородицы; 2, Св. Апостола Андрея Первозваннаго и 3, Святителя Петра Митрополита.

Прихожанъ при сей церкви 244 души муж. и 277 жен.

Церковь Св. Іоанна Златоустаго, что въ коровникахъ. Воздвигнута въ 1654 году и заключаетъ въ себѣ пять престоловъ: 1, Святителя Іоанна Златоустаго; 2, Св. Благовѣрныя Княгини Ольги; 3, Св. Іоанна Предтечи; 4, Владимірской Божіей Матери и 5, Святителя и Чудотворца Николая.

При ней прихожанъ 323 души муж. и 349 жен.

Церковь Св. Великомученицы Параскевы, что на Туговой горѣ. Построена въ 1691 году, съ двумя престолами: Св. Великомученицы Параскевы и Благовѣщенія Пресвятыя Богородицы.

Приходъ ея состоитъ изъ 418 душъ муж. и 458 жен.

Земли при сей церкви 36 десятинъ.

Церковь Святителя и Чудотворца Николая, что на Тропѣ. Основана въ 1660 году; Престоловъ въ ней четыре: 1, Святителя и Чудотворца Николая; 2, Богоявленія Господня; 3, Ѳеодоровскія Божія Матери и 4, Св. Благовѣрныхъ Князей—Петра и Февроніи, Муромскихъ Чудотворцевъ.

При ней прихожанъ 198 муж. и 223 жен.

Церковь Ѳеодоровскія Божія Матери. Воздвигнута въ 1681 году. Престоловъ въ ней три: 1, Ѳеодоровскія Божія Матери; 2, Тихвинскія иконы Богоматери и 3, Святителя и Чудотворца Николая.

Приходъ состоитъ изъ 162 душъ муж. и 197 жен.

Церковь Св. Іоанна Предтечи. Существуетъ съ 1687 года. Престоловъ въ ней четыре: 1, Св. Іоанна Предтечи; 2, Святителей—Василія Великаго, Григорія Богослова и Іоанна Златоустаго; 3, Св. Гурія, Виссаріона—Казанскихъ Чудотворцевъ; 4, Казанскія Божія Матери.

При ней прихожанъ 207 муж. пола и 246 жен.

Церковь Св. Апостоловъ Петра и Павла, (при мануфактурахъ). Построена въ 1744 году, усердіемъ основателя мануфактуръ Ивана Затрапезнаго. Престоловъ въ ней четыре: 1, Св. Апостоловъ—Петра и Павла; 2, Симеона Богопріимца и Анны Пророчицы; 3, Покрова Пресвятыя Богородицы и 4, Преподобнаго Саввы Освященнаго

Въ приходѣ находится 767 душъ муж. и 884 жен.

Церковь Святителя и Чудотворца Николая, что при меленкахъ. Воздвигнута въ 1673-мъ году, коштомъ Ярославскаго купца Мартиніана Дурандина, бывшаго въ послѣдствіи Схимникомъ подъ

именемъ Макарія. Престоловъ въ ней три: 1, Святителя и Чудотворца Николая; 2, Блаженнаго Христа ради Прокопія Устюжскаго Чудотворца и 3, Успенія Божіей Матери.

Прихожанъ при ней 258 душъ муж. пола и 302 жен.

ЦЕРКВИ

ЯРОСЛАВСКАГО УѢЗДА.

Церковь села Новоеодоровскаго. Основана въ 1747 году и заключаетъ въ себѣ два престола: 1, Донскія Пресвятыя Богородицы и 2, Святаго Праведнаго Артемія Веркольскаго Чудотворца.

Земли при сей церкви 36 десятинъ.

Приходъ ея составляютъ слѣдующія 10 селеній:

	Число домовъ.	Число душъ муж.	жен.
Слобода Бутырская, близь р. Которости - - -	47	117	132
Новодуховская (при ручьѣ Духовскомъ -	7	21	30
Починки (	11	30	30
Творогово - - - -	8	22	27
Звѣринцы - - - -	22	65	66
Титовская - - - -	4	11	18
Осовые - - - -	13	40	51
Сабельницы - - -	10	28	28
Березовки - - -	5	14	15

Во всѣхъ сихъ селеніяхъ домовъ 127, душъ муж. 348, жен. 397.

Сверхъ сего въ г. Ярославлѣ 10 душъ муж. и 13 жен.

Церковь села Крестобогородскаго. Время основанія сей церкви относится къ 1673 году. Престоловъ въ ней три: Положенія ризы Пресвятыя Богородицы; Креста Животворящаго и Святителя Филиппа Митрополита.

Земли церковной 3 десятины.

Приходскихъ селеній 5, а именно:

	Число домовъ.	Число душъ муж.	жен.
Крестобогородское, при прудѣ	50	138	180
Бурцево (при пру- -	18	47	50
Полянки (дахъ - -	14	35	47
Ведерники (при источ-	13	42	42
Семеновское (никахъ	10	23	35

Всего домовъ 105; душъ: муж. 285, жен. 354.

Церковь села Петрова. Построена не извѣстно когда и кѣмъ; престолъ въ ней во имя Святыхъ Апостоловъ—Петра и Павла.

Земли 38 десятинъ.

Приходъ состоитъ изъ 7 селеній, а именно:

	Число домовъ.	Число душъ муж.	жен.
Телищево, при ручьѣ. -	23	57	84
Подолино, при прудѣ -	29	68	90
Сергѣево, при прудѣ и ручьѣ	11	34	39
Ананьино, при 2 прудахъ -	4	12	12
Голенищево, при пруд. и руч.	3	10	10
Образцово, при ручьѣ -	12	32	40
Чернеево, при прудѣ и ручьѣ	23	79	87

Всего домовъ 105, душъ муж. 292, жен. 362.

Церковь села Солонца. Существуетъ съ 1805 года и заключаетъ въ себѣ два престола: Благовѣщенія Пресвятыя Богородицы и Богоявленія Господня.

Земли при ней 36 десятинъ.

Приходъ расположенъ въ 11 селеніяхъ, онѣ суть:

	Число домовъ.	Число душъ муж.	жен.
Солонецъ при р. Которости	15	35	41
Барышкино при р. Которости	8	23	33
Курилово - - - -	18	49	65
Кочигино, (-	17	61	91
Вощино (при р. Вонгелѣ	16	65	44
Басовская, (-	2	4	10

Плотинки, при рр. Вонгелѣ и Которости - - - -	13	32	40
Ременницы, (при р.	11	35	46
Офремово, (	6	15	21
Воробьево, (	13	29	48
Прикалитки, (Которости	9	21	34

Всего домовъ 128; душъ: муж. 369, жен. 473.

Церковь села Желѣзнаго Борка. Основана въ 1787 году; престоловъ въ ней три: 1, Воскресенія Христова; 2, Святителя и Чудотворца Николая и 3, Богоявленія Господня.

Земли церковной 35 десятинъ.

Приходъ составляютъ слѣдующія селенія:

	Число домовъ.	Число душъ муж.	жен.
Шалахово - - -	16	86	91
Варино - - - -	1	10	6
Лупандино - - - -	1	3	4
Бабцыно - - - -	9	39	51
Петровское, при источникѣ -	8	35	40
Спицыно - - -	11	42	47
Хожаево, при источникѣ -	6	20	29
Острецово - - - -	12	43	49
Колосово - - - -	13	44	65
Гончарово - - - -	12	44	50
Темерево, при источникѣ -	16	54	58

Зиновское, при источникѣ -	11	37	42
Петлино - - - -	10	32	38
Капустино - - - -	5	17	17
Черелисино, (	20	55	87
Никульское, (	4	12	17
Горбуново, (при р. Которости	9	34	37
Бойтово, (	7	27	24
Коровайцево,	7	21	30

Всего домовъ 178; душъ: муж. 655, жен. 782.

Церковь села Лучинскаго. Сооружена въ 1715 году. Престолы въ ней: 1, Святыхъ и Праведныхъ Богоотецъ—Іоакима и Анны; 2, Великомученицы Екатерины; 3, Святителя Димитрія, Митрополита Ростовскаго и 4, Святителя и Чудотворца Николая.

Земли 36 десятинъ.

Приходскихъ селеній 17, а именно:

	Число домовъ.	Число душъ муж.	жен.
Лучинское, (-	17	54	58
Новоселки, (-	17	65	79
Цеденево, (при нихъ пруды	13	52	64
Шадрино, (-	1	18	10
Корюково, (-	11	29	39
Алексѣевское - -	23	89	107
Хомутово - -	13	33	40
Ямища - - -	18	45	64

Климовское - -	30	87	112
Внуково - - -	10	32	31
Руденки, (при пру- -	13	43	61
Сенчугово, (дахъ -	9	37	32
Афинеево - -	17	48	55
Бекренево, при ручьѣ -	9	23	29
Потапово - -	2	6	9
Бѣгоулово, (при пру- -	10	29	36
Телегно, (дахъ -	11	30	34

Всего домовъ 224; душъ: муж. 710; жен. 860.

Церковь села Космодемьянскаго. Основана въ 1794 году и заключаетъ въ себѣ два престола: Пресвятыя Богородицы—всѣхъ скорбящихъ радости и Святителя Николая.

Земли 36 десятинъ.

Приходъ расположенъ въ 6 селеніяхъ, онѣ суть:

	Число домовъ.	Число душъ муж.	жен.
Космодемьянское, при р. Которости -	28	76	93
Писцово - - -	13	32	49
Юково - - -	12	29	40
Борисцово - -	23	51	68
Боровая, при р. Которости	8	29	30

Барское - - -	8	22	30

Всего домовъ 92; душъ: муж. 239 жен. 310.

Церковь села Богородскаго. Время основанія ея относится къ 1684 году; съ тремя престолами: Казанскія Божія Матери; Св. Зосимы и Савватія, Соловецкихъ Чудотворцевъ.

Земли при сей церкви 38 десятинъ.

Приходскихъ селеній 3, а именно:

	Число домовъ.	Число душъ муж.	жен.
Богородское, при р. Которости и двухъ прудахъ — Поповскомъ и Гремичномъ - -	4	14	16
Карабиха - - -	28	79	97
Семеновское, при источникѣ	15	42	60

Всего домовъ 47; душъ: муж. 135, жен. 173.

Церковь села Введенскаго, что на средней Которости. Сооружена въ 1820 году; престоловъ въ ней два: Святыя Живоначальныя Троицы и Введенія во храмъ Пресвятыя Богородицы.

Земли 97 десятинъ.

Приходъ составляютъ слѣдующія 11 селеній:

	Число домовъ.	Число душъ муж.	душъ жен.
Введенское, (при р. Ко-	1	2	3
Ершово, (торости	11	33	34
Ноготино, при ручьѣ Ноготинскомъ - - -	17	40	56
Опарино, при ручьѣ Опаринскомъ - - -	17	71	94
Лупычево, при ручьѣ Лупычевскомъ - -	17	58	71
Змаиово, при ручьѣ Змаиовскомъ - - -	11	37	43
Прислонь - -	3	14	16
Заморино, при ручьѣ Заморинскомъ - -	3	14	8
Кузминское, (при пру- -	13	49	51
Чебукино, (дахъ -	11	56	47
Адрюшино - -	1	5	3
Высоко - -	1	1	1

Всего домовъ 106; душъ: муж. 380, жен. 427.

Церковь села Высока. Воздвигнута въ 1772 году. Престоловъ въ ней три: 1, Рождества Христова; 2, Благовѣрныхъ Князей—Василія и Константина, Ярославскихъ Чудотворцевъ и 3, Святителя и Чудотворца Николая.

Земли 36 десятинъ.

Приходъ сей церкви состоитъ изъ 6 селеній, а именно:

	Число домовъ.	Число душъ муж.	жен.
Высоко, при источникѣ, прудѣ и ручьѣ - -	37	111	144
Василево, при источникѣ и прудѣ - - -	14	60	73
Шепелево, при источникѣ и ручьѣ - - -	7	20	30
Савинская, при источникѣ -	6	26	24
Поповское, при источникѣ	9	44	39
Синдяково (при источникѣ	12	34	46
Королево, (и ручьѣ -	27	57	98

Всего домовъ 112; душъ: муж. 352, жен. 454.

Сверхъ того военныхъ 7 душъ муж. и 20 жен.

Церковь села Бурмасова. Построена въ 1796 году и заключаетъ въ себѣ два престола: Благовѣщенія Пресвятыя Богородицы и Святителя и Чудотворца Николая.

Земли при сей церкви 83 десятины.

Приходъ составляютъ слѣдующія 9 селеній:

	Число домовъ.	Число душъ муж.	душъ жен.
Бурмасово, при потокѣ			
Бревнинѣ - -	30	115	124
Камешково, при потокѣ -	1	23	34
Семиково - -	8	23	20
Худково - - -	23	57	79
Никулкино - -	15	63	61
Ананьино - - -	12	40	42
Овинчища - - -	4	16	12
Ѳедоровское - -	16	62	65
Борисово - -	2	6	7

Всего домовъ 111; душъ: муж. 405, жен. 444.

Церковь села Сидоркова. Основана въ 1788-мъ году, тъ тремя престолами: Воздвиженія Честнаго и Животворящаго Креста Господня; Покрова Пресвятыя Богородицы и Преподобнаго Нила Столбенскаго.

Земли при ней 36 десятинъ.

Въ приходѣ 9 селеній, онѣ суть:

	Число домовъ.	Число душъ муж.	душъ жен.
Селифонтово - -	32	96	124

Кормилицыно, при впаденіи р. Шотли въ Которость -	31	80	104
Парасковьино при р. Среди-нага - - -	6	21	20
Лаптево, при р. Среди-нага	11	28	36
Бѣчихино, при р. Среди-нага	14	35	46
Чуркино, при р. Шопшѣ	11	39	42
Комарово, при сліяніи р. Шопши съ Которостію- -	19	41	66
Матьково, при р. Среди-нага	3	14	22

Всего домовъ 127; душъ: муж. 354, жен. 460.

Церковь села Еремѣевскаго. Существуетъ съ 1825 года. Престоловъ въ ней три: Покрова Пресвятыя Богородицы; Святителя и Чудотворца Николая и Введенія во храмъ Божія Матери.

Земли 36 десятинъ.

Приходъ состоитъ изъ 10 селеній, онѣ суть:

	Число домовъ.	Число душъ муж.	жен.
Еремѣевское - -	10	26	38
Бельменево, близь р. Шакши	10	27	24
Никулкино - -	4	10	11
Ананьино - - -	5	15	18
Еголево - - -	4	15	17
Сергѣево, при ручьѣ -	4	12	15

Михалево, при р. Шакшѣ	18	49	52
Першино - - -	16	55	59
Ѳеодоровская - -	16	52	59
Борисово, при р. Шакшѣ	1	1	1

Всего домовъ 88; душъ: муж. 262, жен. 294. Сверхъ того военныхъ 7 муж.и 9 жен.

Церковь Смоленскія Божія Матери села Діевыхъ Городищь. Воздвигнута въ 1699 году, и заключаетъ въ себѣ три престола: Смоленскія Божія Матери; Святаго Преподобнаго Андрея Критскаго и Святителей—Василія Великаго, Григорія Богослова и Іоанна Златоустаго.

Земли церковной 36 десятинъ.

Приходъ составляютъ слѣдующія 23 селенія:

	Число домовъ.	Число душъ муж.	жен.
Діевы городища, при р. Волгѣ	51	132	212
Борокъ - - -	5	18	17
Невѣрово, при ручьѣ -	12	44	48
Новая - - -	6	16	13
Ивановская (при р. Шаг-	14	36	53
Головинское (лости -	13	36	47
Мишуково - -	6	18	35
Бортниково - -	17	48	50
Тереховское, при р. Шаглости	17	50	94
Браташино - -	22	54	71

Лобаниха - - -	25	57	80
Кульнево - -	8	45	78
Глухово - - -	43	120	171
Ченцы - - -	17	49	66
Пестрецово, при небольшомъ прудѣ - - -	20	67	100
Полянское при р. Шаг-	16	47	56
Якушиха лости -	16	47	44
Павлеиха, при ручьѣ -	10	43	70
Пѣнье - - -	23	85	102
Кудрино - - -	38	92	120
Юрьево - - -	37	80	122
Лагирево, при ручьѣ -	15	33	52
Тугарниха, при р. Шаглости	11	30	50
Дымокурцы - -	13	40	46

Всего домобъ 455; душъ: муж. 1287 жен. 1797.

Церковь Святыя Живоначальныя Троицы **тогожъ села** (Діевыхъ городищъ). Время построенія сей церкви относится къ 1787 году. Престоловъ въ ней три: Святыя Живоначальныя Троицы; Святителя и Чудотворца Николая и Преподобнаго Сергія, Радонежскаго Чудотворца.

Земли церковной 39 десятинъ.

Приходскихъ селеній 30, онѣ суть:

	Число домовъ.	Число душъ муж.	душъ жен.
Діевы городища, при р. Волгѣ	74	188	244
Пески, при таковой же -	8	18	22
Малинники, при такой же -	12	30	46
Манино, при такой же -	23	54	85
Левиново, при прудѣ -	30	76	100
Пьяново, при прудѣ -	17	48	50
Бочешники - - -	4	12	16
Коурово,) - - -	10	20	29
Комарово, (при пру- -	11	25	48
Павликово, (дахъ -	24	46	67
Мишнево,) - -	29	76	110
Старово (при р. Че- -	29	68	114
Меленки (музы - -	26	68	73
Щелканиха, при р. Шиголости	14	41	46
Гуляиха (при пру- -	6	12	17
Начальниково (дахъ -	4	14	14
Микулино) - -	24	61	74
Махальцево (при р. Чемузы	15	48	65
Кочевка (- -	19	42	69
Лыкошино, при прудѣ -	11	29	39
Судищи при р. Чемузы -	24	50	84
Ильинское, (при рѣчкѣ -	8	26	28
Петелино (Шиголости -	15	34	44

Погранха	(при рѣчь-	-	9	28	39
Маньково	(кѣ Ши-	-	9	25	30
Скородумово	(го-	-	15	41	51
Бетегинское	(ло-	-	11	36	15
Нагорново	(сти	-	21	55	81
Домашниха	(	-	19	59	63
Новые Ченцы при р. Волгѣ			28	53	99

Всего домовъ 552; душъ: муж. 1386, жен. 1898.

Церковь села Прусова. Построена въ 1780 году, съ двумя престолами: Благовѣщенія Пресвятыя Богородицы и Святителя и Чудотворца Николая.

Земли церковной 36 десятинъ.

Приходъ составляютъ слѣдующія 13 селеній:

		Число домовъ.	Число душъ муж.	Число душъ жен.
Прусово	(при р. -	18	55	62
Шохино	(Волгѣ -	9	35	42
Андреевская	- -	12	28	31
Терентьевская	- -	23	61	100
Сентинская	- -	6	17	22
Калининская	- -	15	13	67
Семеново	- - -	15	57	62
Лирино	- - -	7	30	37
Мамоново	- -	11	35	39
Гаврилово	- -	23	82	102

Старое Филимоново при р. Волгѣ - - -	4	11	16
Новое Филимоново -	7	26	24
Липовица - - -	7	41	9
Ляпино - - -	8	16	19

Всего домовъ 165; душъ: муж. 540, же. 663.

Церковь села Савинскаго. Основана въ 1766 году, и заключаетъ въ себѣ два престола: Софіи Премудрости Божіей и Знаменія Пресвятыя Богородицы.

Земли 10 десятинъ.

Приходскихъ селеній 4, а именно:

	Число домовъ.	Число душъ муж.	жен.
Савинское - -	29	76	92
Луповицы, при прудѣ -	1	9	12
Проскуряково (при р. -	17	58	66
Парково (Волгѣ -	53	166	160

Всего домовъ 100; душъ: муж. 309, жен. 330.

Церковь села Яковлевской слободы. Время сооруженія сей церкви относится къ 1769 году. Престоловъ въ ней три: 1, Благовѣщенія Пресвятыя Богородицы; 2, Святаго Апостола Іакова, брата Господня и 3, Божіей Матери, Неопалимой купины.

Церковной земли 36 десятинъ.

Приходъ расположенъ въ 16 селеніяхъ, кои суть:

	Число домовъ.	Число душъ муж.	душъ жен.
Яковлевская слобода -	57	164	179
Алешково - -	7	16	29
Мостецъ - - -	41	128	160
Ермолово - -	14	60	80
Кобыляево - -	13	41	45
Шебунино - -	23	92	99
Боброво - - -	13	41	48
Ботово - - -	12	36	54
Федорино (при р. Ок-	15	37	73
Болково (сютѣ -	15	49	62
Коробово - -	11	42	58
Жуково - - -	16	57	55
Боръ - - -	10	39	41
Думино - - -	17	53	57
Григорьевское - -	25	74	78
Рушново - - -	19	54	52

Всего домовъ 308; душъ: муж. 983, жен. 1173.

Церковь села Серенова. Существуетъ съ 1797 года, и заключаетъ въ себѣ три престола: 1, Св. Великомученицы Парасковіи; 2, Святителя и Чудотворца Николая и 3, Знаменія Божія Матери.

Земли 36 десятинъ.

Въ приходѣ 8 селеній, кои суть:

	Число домовъ.	Число душъ муж.	жен.
Сереново - - -	1	7	7
Василево - -	16	56	71
Юрятино - -	22	61	92
Слобода Яковлевская -	2	6	7
Сосновецъ - -	13	41	48
Игнатово - -	28	106	91
Почаево, при прудѣ -	30	114	107
Матренино, при ручьѣ -	13	51	52

Всего домовъ 125; душъ: муж. 442; жен. 475.

Церковь села Наумова. Основана въ 1799 году; съ двумя престолами: Похвалы Пресвятыя Богородицы и Святителя и Чудотворца Николая.

Земли церковной 36 десятинъ.

Прихожане жительствуютъ въ 9 селеніяхъ, кои суть:

	Число домовъ.	Число душъ муж.	жен.
Наумово, при р. Телепникѣ	23	73	80
Коптево - - -	12	36	50
Язвицево, при р. Телепникѣ	18	50	58
Медвѣдево - -	14	46	42

Коченятино - - -	13	25	35
Борисово, при источникѣ Матренинскомъ	14	32	57
Юрьево, при р. Шиголости	10	22	32
Скоморохово, на р. Теминскѣ	20	43	67
Головинское, при р. Шиголости	18	43	57
Копосово - -	18	41	42

Всего домовъ 160; душъ: муж. 411, жен. 520.

Церковь села Аристова. Время построенія сей церкви относится къ 1768 году. Престоловъ въ ней четыре: 1, Святыя Живоначальныя Троицы; 2, Святаго Іоанна Богослова; 3, Казанскія Божія Матери и 4, Святителя и Чудотворца Николая.

Земли при церкви 36 десятинъ.

Приходскихъ селеній 5, онѣ суть:

	Число домовъ.	Число душъ муж.	жен.
Аристово (Чирково) -	13	52	60
Боярская (- - -	11	48	51
Подосениха (при пру- -	15	51	75
Богословка (дахъ - -	10	32	40
Клокуново (- - -	19	68	62

Всего домовъ 68; душъ: муж. 251, жен. 288.

Церковь села Печелокъ. Сооружена въ 1765 году, и заключаетъ въ себѣ три престола: Рождест-

ва Пресвятыя Богородицы; Святаго Іоанна Златоустаго и Святителя и Чудотворца Николая.

Земли 36 десятинъ.

Приходъ составляютъ 12 селеній, кои суть:

	Число домовъ.	Число душъ муж.	Число душъ жен.
Печелки - - -	34	98	116
Іоркино (при пру -	10	36	33
Чемерево (дахъ -	19	50	87
Игнатино (- -	19	49	85
Вахрушево (при пру- -	32	95	135
Новоселово (дахъ - -	13	46	59
Рудѣево (- -	1	1	3
Лякалово - - -	18	53	79
Болково, при рѣчькѣ -	18	55	83
Головково, при прудѣ -	6	13	22
Левцево, при рѣчькѣ -	3	10	13
Русаново - - -	1	8	12

Всего домовъ 174; душъ: муж. 514, жен. 727.

Церковь Покрова Пресвятыя Богородицы **села Шутятина**. Построена въ 1789 году; съ тремя престолами: 1, Покрова Пресвятыя Богородицы; 2, Всѣхъ Святыхъ и 3, Святаго Іоанна Златоустаго.

Земли 36 десятинъ.

Прихожане жительствуютъ въ 13 селеніяхъ, кои суть:

	Число домовъ.	Число душъ муж.	душъ жен.
Путятино, при прудѣ - -	21	63	82
Стерлядево, при прудѣ и рѣчькѣ -	4	9	16
Гридино, при ручьѣ - -	5	15	25
Оринкино - - - -	15	32	59
Опухшино - - - -	9	13	23
Борисово - - - -	20	52	84
Тарханка, при р. Шевелевкѣ	10	26	43
Сумароково, при рѣчькѣ -	8	20	26
Климатино - - - -	2	6	6
Ананьино, при р. Шевелевкѣ	14	44	55
Левцево - - - -	10	30	37
Спехнево, при р. Шиголости	3	3	5
Першино - - - -	3	4	9

Всего домовъ 124; душъ: муж. 317, жен. 470.

Церковь Преображенія Господня **того же села Путятина.** Воздвигнута въ 1776 г. Престоловъ въ ней три: Преображенія Господня; Святителя и Чудотворца Николая и Святыхъ Благовѣрныхъ Князей—Ѳеодора, и чадъ его—Давида и Константина, Ярославскихъ Чудотворцевъ.

Земли церковной 36 десятинъ.

Приходъ расположенъ въ 14 селеніяхъ, онѣ суть:

	Число домовъ.	Число душъ муж.	душъ жен.
Путятино, при прудѣ - -	35	122	174
Маньково - - -	3	13	17
Поповская - - - -	4	12	16
Большое Порѣчье (при р. -	17	76	86
Малое Порѣчье (Шиголости	7	21	29
Симаново, при прудѣ -	22	85	116
Меленки, при р. Шиголости -	8	27	50
Велютино, при прудѣ -	12	39	46
Стерлядьево - - -	14	56	62
Онухтино, при рѣчькѣ - -	10	27	27
Гридино (при - -	7	26	30
Оринкино (ручьѣ - -	2	5	7
Есино, при р. Шиголости -	7	12	20
Юркино (при - -	12	30	49
Дьяконово (ручьѣ - -	„	„	1
Ночельникова - - -	1	3	3

Всего домовъ 161; душъ: муж. 554, жен. 733.

Церковь села Ушакова. Время основанія сей церкви относится къ 1809 году; престоловъ въ ней три: 1, Успенія Божія Матери; 2, Архистратига Михаила и 3, Святителя и Чудотворца Николая.

Земли 36 десятинъ.

Приходъ составляютъ 10 селеній, а именно:

	Число домовъ.	Число душъ муж.	жен.
Ушаково, при прудѣ -	10	44	50
Павловское (- -	12	38	51
Мамаево (при пру-	10	30	44
Буконтево (дахъ -	15	50	59
Фатьяново (- -	27	77	92
Савкино - - -	15	37	42
Пучково (Данилов- -	12	37	38
Ивановское (скаго -	8	27	40
Клинцево (уѣзда -	8	21	35

Всего домовъ 117; душъ муж. 361. , жен. 451.

Церковь села Абакумцева. Сооружена въ 1791 году и заключаетъ въ себѣ три престола: 1, Благовѣщенія Пресвятыя Богородицы; 2, Св. Апостоловъ Петра и Павла и 3, Архистратига Михаила.

Земли 36 десятинъ.

Приходъ составляютъ 14 селеній, кои суть:

	Число домовъ.	Число душъ муж.	жен.
Абакумцево - -	13	40	53
Грешнево - -	24	103	114
Выжилково (при пру- -	9	22	32
Рудѣево, (дахъ - -	14	50	74

Спиридово	(- -	23	92	96
Теряево	(при прудахъ	13	44	60
Игумново	(- -	32	106	157
Гогулино	(- -	12	36	61
Кощевка	(при -	15	39	52
Васильково	(ручьѣ -	13	49	72
Павлово	(- -	20	75	110
Климатино	(при -	12	28	36
Сумороково	(ручьѣ -	4	11	18
Высоково	- -	9	29	45

Всего домовъ 213; душъ: муж. 724, жен. 980.

Церковь села Пятницкой горы. Время сооруженія сей церкви относится къ 1767 году. Престоловъ въ ней три: 1, Святыя мученицы Параскевы; 2, Святителя и Чудотворца Николая и 3, Знаменія Божія Матери.

Земли 76 десятинъ.

Приходскихъ селеній 11, онѣ суть:

		Число домовъ.	Число душъ муж.	жен.
Пятницкая гора,	(-	2	36	40
Петраково	(при пру-	14	49	53
Репьевка,	(дахъ	2	10	12
Губино	(-	9	32	46
Степаново, при р. Степановѣ		4	18	22

Поляна (при пру-	-	7	21	27
Ярково (дахъ -	-	15	48	56
Слинково, при р. Телицѣ	-	16	63	64
Хорошая (при пру-	-	8	21	35
Ракошино (дахъ	-	4	13	23
Вострицево, при р. Хватуньѣ		10	40	52

Всего домовъ 91; душъ: муж. 351, жен. 430.

Церковь Рождества Пресвятыя Богородицы **села Великаго.** Воздвигнута въ 1712 году; съ тремя престолами: 1, Рождества Пресвятыя Богородицы; 2, Смоленскія Божія Матери и 3, Святаго Великомученика Димитрія Селунскаго.

Тогожъ села, церковь Боголюбскія Божія Матери. Построена въ 1846 году, съ однимъ престоломъ.

Тогожъ села, церковь Покрова Пресвятыя Богородицы. Сооружена въ 1741 году; въ ней два престола: Покрова Пресвятыя Богородицы и Святителя и Чудотворца Николая.

Земли при сихъ церквахъ 137 десятинъ.

Приходъ расположенъ въ 8-ми селеніяхъ, онѣ суть:

	Число домовъ.	Число душъ муж.	жен.
Великое, при прудахъ -	569	1820	2061

Романцево, при прудахъ -	11	32	37
Седѣльница, (при -	11	34	50
Чертаково, (ручьѣ -	8	23	22
Шалово (- -	16	35	65
Плотина, (при прудахъ	30	108	120
Морковицы (- -	16	52	67
Жиляховка, при ручьѣ -	2	8	14
Воробьево - -	7	28	30

Всего домобъ 670; душъ: муж. 2140, жен. 2466.

Церковь села Горегрязи. Время основанія сей церкви относится къ 1809 году. Престоловъ въ ней три: Архистратига Михаила; Грузинской Божіей Матери и Всѣхъ Святыхъ.

Земли 42 десятины.

Приходскихъ селеній 3, а именно:

	Число домовъ.	Число душъ муж.	жен.
Горегрязь, при прудѣ -	24	80	106
Поповка, близь р. Которости	10	41	44
Кондратово, при прудѣ -	25	84	77

Всего домовъ 59; душъ: муж. 205, жен. 227.

Церковь села Прохоровскаго. Заключаетъ въ себѣ четыре престола: 1, Казанскія Божія Матери; 2, Святителя и Чудотворца Николая; 3, Святыхъ Апо-

столовъ—Прохора, Никанора, Тимома и Пармена и 4, Святаго Іоанна Предтечи.

Земли 36 десятинъ.

Приходъ составляютъ 5 селеній, а именно:

	Число домовъ.	Число душъ муж.	душъ жен.
Прохоровское, при прудѣ	36	108	131
Марково - - -	1	4	8
Щелье - - -	1	10	13
Тчаново - - -	18	42	57
Митино при р. Телицѣ -	8	23	32

Всего домовъ 64; душъ: муж. 187, жен. 241.

Церковь. Покрова Пресвятыя Богородицы **села Творина.** Воздвигнута въ 1769 году, и заключаетъ въ себѣ одинъ престолъ.

Тогожъ села, церковь Святителя Леонтія Ростовскаго Чудотворца. Время основанія ея относится къ 1810 году. Престоловъ два: Святителя Леонтія и Всѣхъ скорбящихъ радости Божія Матери.

Земли при церкви 36 десятинъ.

Приходъ расположенъ въ 8 селеніяхъ, кои суть:

	Число домовъ.	Число душъ муж.	душъ жен.
Творино - - -	6	18	26

Филатово, при ручьѣ Филатовскомъ	11	36	35
Харнево, при р. Талицѣ -	21	61	65
Санково - - -	17	53	69
Конопляново (- -	7	25	25
Талица, (при р. Талицѣ	22	68	85
Мостовики, (- -	19	54	70
Ступкино - -	11	42	45
Лычево - - -	15	49	56
Еремѣйцево, при р. Талицѣ	9	27	42

Всего домовъ 138; душъ: муж. 433, жен. 518.

Церковь села Шопши Основана въ 1803 году. съ двумя престолами: Смоленскія Божія Матери и Святителя и Чудотворца Николая.

Земли 36 десятинъ.

Число приходскихъ селеній ограничивается тремя, кои суть:

	Число домовъ.	Число душъ муж.	жен.
Шопша, при р. Шопшѣ -	37	131	148
Гаврилково, при прудѣ -	5	23	25
Селище - - -	1	16	32

Всего домовъ 43; душъ: муж. 170, жен. 205.

Церковь села Величкова. Сооружена въ 1801

году. Престоловъ въ ней два: Святителя и Чудотворца Николая и Успенія Божія Матери.

Земли 33 десятины.

Приходскихъ селеній 5, а именно:

	Число домовъ.	Число душъ муж.	душъ жен.
Величково, при р. Шопшѣ	5	25	32
Лихачево (при пру- -	12	68	90
Косиново, (дахъ -	5	30	29
Лисицыно, при р. Шопшѣ	20	67	80
Коркино - - -	18	50	69

Всего домовъ 60; душъ: муж. 240, жен. 300.

Церковь бывой Акакіевой пустыни. Заключаетъ въ себѣ два престола: Казанскія Божія Матери и Святителя и Чудотворца Николая.

Время построенія ея не извѣстно.

Земли 39 десятинъ.

Въ приходѣ 3 селенія, а именно:

	Число домовъ.	Число душъ муж.	душъ жен.
Бывая Акакіева пустынь			
Савелково (при пру- -	1	31	39
Спирово (дахъ -	12	28	37
Цыбирино, при р. Сотьмѣ	19	68	68

Ильцыно,	(при пру-	-	9	18	25
Коромыслово	(дахъ	-	30	76	106
Сотьма, на р. Сотьмѣ		-	5	13	16

Всего домовъ 76; душъ: муж. 234, жен. 291.

Церковь села Полянокъ. Воздвигнута въ 1834 году. Престолъ въ ней — Святаго Великомученика Георгія.

Церковь Великомученика Димитрія Мироточца, тогожъ села (Полянокъ). Построена въ 1850 году.

Земли церковной 36 десятинъ.

Приходскихъ селеній 3, а именно:

	Число домовъ.	Число душъ муж.	жен.
Полянки, при р. Сотьмѣ -	41	156	164
Гаврилково, (при р. -	38	109	119
Рылово (Лушъ -	19	43	52

Всего домовъ 98; душъ: муж. 308, жен. 335.

Церковь села Сотьмы. Основана въ 1814 году; престоловъ въ ней два—Воскресенія Христова и и Сергія Радонежскаго Чудотворца,

Земли церковной 108 десятинъ.

Приходъ расположенъ въ 9 селеніяхъ, кои суть:

	Число домовъ.	Число душъ муж.	жен.
Сотьма, на р. Сотьмѣ			

Шалаево, (- -	25	76	105
Овинищи, (при прудахъ	16	53	47
Жабино, (- -	9	36	37
Чернево, при р. Талицѣ -	9	19	34
Голузиново, при ручьѣ Высоковомъ -	19	72	81
Ратислово, при р. Сотьмѣ	9	29	45
Татариха (при пру- -	2	8	9
Ильцыно (дахъ -	3	2	7

Всего домовъ 92; душъ: муж. 295, жен. 365.

Церковь въ селѣ Холмѣ Огаревѣ. Время основанія сей церкви относится къ 1814 году; престоловъ въ ней два—Живоначальныя Троицы и Святителя и Чудотворца Николая.

Земли 51 десятина.

Приходъ составляютъ слѣдующія 9 селеній:

	Число домовъ.	Число душъ муж.	жен.
Холмъ Огаревъ - -	34	115	141
Чернево (при р. Та- -	1	16	21
Морозово (лицѣ -	16	51	56
Тимино - - -	4	14	16
Михайловское, (при пру-	22	57	71
Ракотино (дахъ -	1	3	3
Рудино, при р. Рудѣ -	6	23	24
Большая, при рѣчькѣ Филисовкѣ	8	30	37

Коромыслово - -	1	3	3

Всего домовъ 93; душъ: муж. 312, жен. 372.

Церковь села Усова. Сооружена въ 1803 году; престоловъ въ ней два: Св. Пророка Иліи и Великомученика Димитрія Селунскаго.

Земли при церкви 40 десятинъ.

Приходъ состоитъ изъ 4 селеній, онѣ суть:

	Число домовъ.	Число душъ муж.	Число душъ жен.
Усово, при ручьѣ -	9	29	31
Кандитово, при р. Качевкѣ	13	45	45
Сидорково (при пру-	7	25	18
Крутой врагъ (дахъ	23	72	66

Всего домовъ 52; душъ: муж. 171, жен. 160.

Церковь села Мирославки. Воздвигнута въ 1817 году, съ двумя престолами: Святаго Великомученика Димитрія Селунскаго и Покрова Пресвятыя Богородицы.

Земли 80 десятинъ.

Прихожане жительствуютъ въ 7 селеніяхъ, кои суть:

	Число домовъ.	Число душъ муж.	Число душъ жен.
Мирославка, на р. Ношкѣ.			

Зарѣчье, на р. Ношкѣ -	17	55	70
Новоселка, при р. Дубровкѣ	12	41	48
Холщевка, при р. Ношкѣ	14	41	59
Божинское, при прудѣ -	22	56	81
Мелеховка, при р. Суходолѣ	12	29	42
Сидорково, при прудѣ -	10	28	31

Всего домовъ 87; душъ: муж. 250, жен. 331.

Церковь села Плещеева. Основана въ 1811-мъ году, и заключаетъ въ себѣ три престола: 1, Архистратига Михаила; 2, Живоначальныя Троицы и 3, Святителя и Чудотворца Николая.

Земли 36 десятинъ.

Приходъ составляютъ слѣдующія 20 селеній:

	Число домовъ.	Число душъ муж.	Число душъ жен.
Плещеево, при прудѣ -	24	86	105
Турово, при р. Туровкѣ -	13	57	61
Куленево, (- -	11	36	49
Кудринско, (при прудахъ	17	67	91
Романцево, (- -	11	32	53
Милитино - -	6	15	21
Кощеево (при р. Ко- -	1	4	6
Пурлево (торости -	17	55	71
Воэхта - - -	9	23	30
Осинники, (при р. Ако- -	7	29	32
Дровино (ловкѣ -	8	21	34

Аколово, (при р. Ако- -	9	33	52
Есипцево, (ловкѣ -	9	29	39
Нарядово - -	7	19	35
Круглово, при р. Туровкѣ	9	45	49
Ушаково, (- -	12	39	47
Кудрино, (при пру- -	7	22	26
Тишино, (дахъ -	19	61	77
Половково, (- -	4	17	23
Жилеховка, при р. Туровкѣ	5	26	47

Всего домовъ 205; душъ: муж. 716, жен. 948.

церковь села Ставотина. Первая построена въ 1783 году, съ престоломъ Рождества Христова; а вторая въ 1793 году, съ престоломъ Святителя и Чудотворца Николая.

Земли 36 десятинъ.

Число приходскихъ селеній ограничивается 15-ю, кои суть:

	Число домовъ.	Число душъ муж.	жен.
Ставотино, при прудѣ -	46	111	130
Ясенево, при р. Чумодуркѣ	8	20	20
Петроково - -	24	68	78
Игольница, при р. Бочевкѣ	22	65	70
Креньково - -	24	63	83
Кобыльское, при р. Кобылкѣ	35	82	106

Паньково, (при р. Ко-	17	55	54
Высоково, (былкѣ -	11	30	31
Иголиха, при ручьѣ -	12	31	41
Курдумово, при р. Курдумовой -	20	72	67
Горбово, при прудѣ -	9	20	25
Плетилово, при р. Кобылкѣ	11	33	48
Грусицыно, (при пру- -	14	38	43
Волчково, (дахъ -	14	35	32
Немирово - -	23	64	62

Всего домовъ 290; душъ: муж. 787, жен. 890.

Церковь села Вышеславскаго. Воздвигнута въ 1724 году. Престоловъ въ ней три: Казанскія Божія Матери; Святыхъ Безсребренниковъ—Космы и Даміана и Святителя и Чудотворца Николая.

Земли 36 десятинъ.

Приходъ составляютъ слѣдующія 10 селеній:

	Число домовъ.	Число душъ муж.	жен.
Вышеславское - -	12	31	43
Косово - - -	10	24	39
Дудкино - - -	20	59	69
Докукино - - -	18	46	73
Прошенино - -	24	75	81
Маурино - - -	18	47	58
Рыково - - -	33	96	112

Улыбино - - -	11	24	29
Илькино - - -	12	33	26
Семейкино - -	8	24	28

Всего домовъ 166; душъ: муж. 459, жен. 558.

Церковь села Ременницъ. Первая Святителя и Чудотворца Николая, построена въ 1804 году, а вторая—Святителя Димитрія Митрополита—въ 1811-мъ и строителемъ ея былъ помѣщикъ Сергій Архаровъ.

Земли церковной 66 десятинъ.

Приходскихъ селеній 11, а именно:

	Число домовъ.	Число душъ муж.	жен.
Ременницы, при прудѣ -	1	3	1
Яковлево, при р. Пегушѣ	21	116	118
Анискино, при рѣчкѣ Малой	25	79	92
Исаково, при прудѣ -	15	41	48
Борисово, при рѣчкѣ -	1	6	4
Серафоново, при прудѣ -	3	10	17
Ерехово, при рѣчкѣ -	11	27	48
Васильево (- -	7	16	25
Мосѣево (при р. Шакшѣ	9	34	35
Семеново (- -	9	29	27
Позобово, при источникѣ -	3	6	10

Всего домовъ 105; душъ: муж. 367, жен. 425.

Церковь села Спасскаго, что на Спиряди Воздвигнута въ 1821 году, съ двумя престолами: Преображенія Господня, и Покрова Пресвятыя Богородицы.

Земли 36 десятинъ.

Приходъ составляютъ 6 селеній, кои суть:

	Число домовъ.	Число душъ муж.	жен.
Спасское, что на р. Спиряди	17	85	82
Заморино, при рѣч. Вергати	8	24	33
Прислонъ - -	5	12	21
Андрюшино, при рѣч. Вергати	8	22	24
Поварково - -	6	13	18
Раменье - - -	1	1	2

Всего домовъ 45; душъ: муж. 157, жен. 178.

Троицкая церковь Норской слободы. Основана въ 1749 году; престоловъ въ ней три: 1, Живоначальныя Троицы; 2, Владимірской Божіей Матери и 3, Святаго Пророка Иліи.

Земли 36 десятинъ.

Приходъ составляютъ 25 селеній, кои суть:

	Число домовъ.	Число душъ муж.	жен.
Норская слобода, при р. Волгѣ и нижней норѣ	1	3	3

Ходушкино, при ручьѣ -	1	3	1
Анцыферово, (- -	1	10	20
Першино (при пру-	33	121	129
Бекренево (дахъ -	32	107	134
Курилково, (- -	7	24	19
Ананьино, при р. Макоровѣ	6	19	16
Чурилково, при р. Панихѣ	12	38	39
Ломки, при ручьѣ Ѳедлевскомъ	10	32	30
Пашуково (- -	9	32	48
Ильино, (- -	11	44	46
Залѣсье, (при прудахъ	1	1	1
Губцово, (- -	6	24	23
Лыково, (- -	17	50	68
Олтумышево - -	5	7	18
Скобыкино, при р. Волгѣ	4	10	9
Брагино - - -	11	40	34
Давыдово, при р. Лошкинѣ	9	25	30
Кутилово, при прудѣ -	4	7	14
Колобиха - - -	4	13	12
Суринска, при р. Лошкинѣ	19	46	73
Бовыкино (при пру- -	18	46	68
Курилово, (дахъ -	5	16	15
Попова - - -	9	28	35
Самотынино - -	5	12	19
При Норской мануфактурѣ причислился къ приходу сей же церкви	1	6	4

Всего домовъ 241; душъ: муж. 761, жен. 908.

Церковь Успенія Божія Матери, **въ селѣ Анцыферовѣ** (домовая). Сооружена въ 1800 году, иждивеніемъ Дѣйствительнаго Статскаго Совѣтника Николая Майкова.

Успенская церковь Норской слободы. Построена въ 1754 году. Престоловъ въ ней два: 1, Успенія Пресвятыя Богородицы и 2, Святыя Великомученицы Параскевы.

Приходскихъ домовъ 79; въ коихъ 202 муж. душ. и 251 жен. Всѣ они жительствуютъ въ Норской слободѣ, которая стоитъ при р. Волгѣ и Норѣ.

Благовѣщенская церковь Норской слободы. Воздвигнута 1765 года, и заключаетъ въ себѣ три престола: 1, Благовѣщенія Пресвятыя Богородицы: 2, Св. Апостоловъ—Петра и Павла и 3, Святаго Великомученика Георгія.

Прихожане жительствуютъ въ слободѣ Норской, и число ихъ восходитъ до 148 душъ муж. и до 189 жен., а домовъ 48.

Церковь Св. Архистратига Михаила **села Норскаго.** Время основанія ея относится къ 1748 году. Престоловъ въ ней четыре: 1, Благовѣщенія Пресвятыя Богородицы; 2, Архистратига Михаила; 3, Казанской Божіей Матери и 4, Святителя и Чудотворца Николая.

Земли церковной 36 десятинъ.

Прихожане жительствуютъ въ 17 селеніяхъ, кои суть:

	Число домовъ.	Число душъ муж.	жен.
Норское. при рр. Волгѣ и верхней норѣ	143	385	499
Григорьевское, при нижней норѣ	4	10	8
Скоково - - -	9	12	23
Петелино, при р. нижней норѣ	12	19	30
Губцово - - -	14	59	57
Олтутышево - -	3	6	10
Тенино - - -	8	22	28
Залѣсье - - -	10	45	58
Ильино - - -	2	7	9
Порошино, при р. нижней норѣ	7	22	32
Ченцы (Веченцы) - -	5	15	15
Платуново - -	4	19	20
Чертыково - -	5	20	18
Паниха - - -	3	9	12
Максимовская - -	20	53	67
Папирево - - -	16	25	40

Крюковская - -	18	45	61
Норская слобода, при р. Волгѣ			

Всего домовъ 283; душъ: муж. 773; жен. 987.

Церковь села Иванкова. Сооружена въ 1749 году. Престоловъ въ ней два—Всемилостиваго Спаса и Покрова Пресвятыя Богородицы.

Земли 36 десятинъ.

Приходъ состоитъ изъ 7 селеній кои суть:

	Число домовъ.	Число душъ муж.	жен.
Спасское (Иванково), при р. Волгѣ -	47	136	175
Ротковцыно, (при пру-	16	62	70
Овинишки. (дахъ -	10	22	29
Зманово, (- -	6	39	56
Очапки, (при р. Волгѣ	19	58	67
Павловское, (- -	1	6	5
Брагино, при прудѣ -	16	40	53
Сверхъ сего въ Ярославлѣ	4	15	16
военныхъ	„	8	17

Всего домовъ 129; душъ: муж. 386, жен. 188.

Церковь села Шахны. Воздвигнута въ 1854 году, и заключаетъ въ себѣ два престола:—Святыя Живоначальныя Троицы и Святыхъ Благовѣрныхъ

Князей—Ѳеодора, и чадъ его—Давида и Константина, Ярославскихъ Чудотворцевъ.

Земли 36 десятинъ.

Прихожане жительствуютъ въ слѣдующихъ селеніяхъ:

	Число домовъ.	Число душъ муж.	душъ жен.
Пахна, при р. Пахнѣ -	5	10	13
Пеньки - - -	10	24	24
Кармановская, при ручьѣ Кармановскомъ -	14	38	40
Пятовская - -	48	114	141
Чебаксаровская, при прудѣ	13	30	41
Карачиха, при ручьѣ -	16	51	63
Суринская, при ручьѣ -	3	11	19
Ивановскій перевозъ, при р. Пахнѣ -	36	88	98

Всего домовъ 145; душъ: муж. 366, жен. 439.

Церковь села Сарафонова. Построена въ 1600 году, усердіемъ Гг. Долгово-Сабуровыхъ; престоловъ въ ней четыре: 1, Казанскія Божія Матери; 2, Святаго Пророка Иліи; 3, Святыхъ и Праведныхъ Захарія и Елисаветы и 4, Святителя и Чудотворца Николая.

Земли 36 десятинъ.

Приходъ состоитъ изъ 7 селеній, кои суть:

	Число домовъ,	Число душъ муж.	душъ жен.
Сарафоново, (- -	1	29	36
Бардуково, (- -	10	24	38
Хозницы, (при р. Пажицѣ	5	9	10
Зяблицы, (- -	23	64	101
Ильино, - - -	1	4	3
Самогиннино, при ручьѣ -	1	3	2
Пріютино - -	2	4	5

Всего домовъ 43; душъ: муж. 137, жен. 195.

Церковь села Спасскаго, что въ Ярыжницахъ. Основана въ 1833 году, усердіемъ Князя Урусова. съ престоломъ—Спаса Нерукотвореннаго Образа.

Земли при ней 36 десятинъ.

Приходскихъ селеній 6, а именно:

	Число домовъ.	Число душъ муж.	душъ жен.
Спасское (Ярыжницы), при прудѣ -	1	12	15
Дорожево, или Грязовки -	24	85	104
Рогово - - -	12	44	50
Бузаркино - -	7	28	37
Поповка, при рѣч. Шепелюхѣ	11	35	33

Михальцево, при рѣч. Шепелюхѣ 2 7 6

Всего домовъ 57; душъ: муж. 211, жен. 245.

Церковь села Богородскаго, что на Пажѣ. Время основанія сей церкви относится къ 1797 году. Престоловъ въ ней три: 1, Рождества Пресвятыя Богородицы; 2, Пророка Божія Иліи; 3, Сергія Радонежскаго Чудотворца.

Тогожъ села. церковь Святителя и Чудотворца Николая. Основана въ 1809 году.

Земли при нихъ 222 десятины.

Приходъ составляютъ слѣдующія селенія:

	Число домовъ.	Число душъ. муж.	жен.
Богородское, (Пажа), при р. Пажѣ			
Новое, при рѣчькѣ Пажѣ -	1	26	27
Жуково, при прудѣ -	13	34	44
Микшино - - -	1	29	24
Городища - -	7	26	23
Молозиново - -	16	41	57
Верети - - -	5	14	17
Слободища - -	2	24	27
Демково, при рѣч. Пажѣ -	7	25	27
Васюково - - -	5	17	18
Комарово - -	9	24	14
Офремово - - -	12	35	38

Михальцево, при рѣч. Шепелюхѣ	5	15	21
Юркино - - -	5	8	13
Филимоново - - -	5	15	15
Костяево, при рѣч. Шепелюхѣ	6	36	40
Щипино, при прудѣ -	1	17	20
Борисково, при ручьѣ -	38	110	108
Скоково - - -	11	28	37
Домнино - - -	9	28	35
Горинское - -	21	59	79
Никаново (- -	3	9	12
Матвѣевское (при рѣч. Пажѣ	13	24	37
Козульки (- -	5	14	13
Подберезное, при рѣч. Шепелюхѣ	2	9	10
Колечково, при р. Пажѣ	12	47	44
Тарбининское - -	8	15	31
Пестово, при рѣч. Шепелюхѣ	1	3	6
Давыдовское, при ручьѣ -	23	69	93
Гридино, при прудѣ -	19	44	62
Терехово, (при пру-	9	28	28
Константиново,(дахъ -	18	54	76
Афанасово, при рѣч. Печегдѣ	1	2	2

Всего домовъ 293; душъ: муж. 929, жен. 1098.

Къ церкви села Богородскаго числится приписною **церковь села Пестова**, построенная въ 1765 г.

усердіемъ Поручика Николая Ѳедоровича Бабарыкина и заключаетъ въ себѣ одинъ престолъ—Святителя и Чудотворца Николая

Церковь села Григорьевскаго. Сооружена въ 1809 году; престоловъ въ ней два:—Рождества Пресвятыя Богородицы и Святителя и Чудотворца Николая.

Земли 42 десятины.

Въ приходѣ 10 селеній, онѣ суть:

	Число домовъ.	Число душъ. муж.	жен.
Григорьевское, при рѣчкѣ Вздериножкѣ	7	46	62
Адрюкино, при ручьѣ -	4	15	20
Брашно - - -	2	6	13
Негодяево - -	18	52	52
Щеглевское - -	15	53	55
Дулово - - -	8	21	35
Ямино - - -	18	42	55
Некрасово - -	8	24	26
Шеломово (при рѣчкѣ -	2	12	6
Кипелки, (Пекшѣ -	1	5	5

Всего домовъ 83; душъ: муж. 276, жен. 329.

Церковь села Лахости. Воздвигнута въ 1784 году, съ двумя престолами:—Обновленія храма Воскресенія Христова и Всѣхъ Святыхъ.

Земли 52 десятины.

Приходъ расположенъ въ 8-ми селеніяхъ, кои суть.

	Число домовъ.	Число душъ муж.	душъ жен.
Никулино, при р. Которости	12	39	44
Рохмола, при р. Лахости	8	45	38
Черная, (- -	17	43	72
Цыбаки, (- -	12	34	58
Котово, (при р. Которости	12	45	59
Строково, (- -	20	54	76
Кощеево, (- -	4	10	15
Пурлево - -	5	13	20
Кузовково - -	10	27	37

Всего домовъ 100; душъ: муж. 310, жен. 419.

Церковь села Гаврилова яму. Построена въ 1798 году, и заключаетъ въ себѣ два престола:— Святителя и Чудотворца Николая и Успенія Божія Матери.

Земли 36 десятинъ.

Приходъ ограниченъ 8-ю селеніями, кои суть:

	Число домовъ.	Число душъ. муж.	жен.
Гавриловъ ямъ, при р. Которости и рѣч. Поймолки	19	87	86

Двудворища, при р. Бочевкѣ	13	35	33
Осташкино (при пру- -	26	85	93
Петрунино, (дахъ -	6	20	18
Ѳедоровское, при р. Которости	9	26	44
Бѣляхи, при ручьѣ -	6	19	28
Романцево - -	1	3	3
Слобода, при бумажной фабрикѣ Гг. Гагариныхъ	9	13	26

Всего домовъ 89; душъ: муж. 288, жен. 331.

Церковь села Старокобыльскаго. Сооружена въ 1782 году, съ двумя престолами: Рождества Пресвятыя Богородицы и Тихона Амафунскаго Чудотворца.

Земли 80 десятинъ.

Въ приходѣ 8 селеній, а именно:

	Число домовъ.	Число душъ. муж.	жен.
Старокобыльское, при р. Которости			
Фабричная Слобода, при р. Которости	212	482	579
Бѣли - - -	6	25	19
Ханкино, при р. Которости	8	22	34
Павлова, при прудѣ -	28	70	99

Тарасино, (при р. Ко-	-	14	32	36
Гора, (былкѣ	-	23	65	95
Сальново, при прудѣ	-	26	76	92

Всего домовъ 317; душъ: муж. 772, жен. 954.

Церковь села Унимери. Время основанія сей церкви относится къ 1789 году; престоловъ въ ней два: Святыя Живоначальныя Троицы и Святителя и Чудотворца Николая.

Церковной земли 36 десятинъ.

Приходъ ограничивается 3 селеніями, кои суть:

	Число домовъ.	Число душъ. муж.	жен.
Унимерь - - -	80	315	364
Даниловка, при р. Сковородкѣ	12	41	37
Хохлево - - -	1	4	6

Всего домовъ 93; душъ: муж. 360, жен. 407.

Церковь села Смалева. Заключаетъ въ себѣ два престола: Обновленія храма Воскресенія Христова и Св. Апостола Андрея Первозваннаго. Время основанія ея не извѣстно.

Земли церковной 36 десятинъ.

Приходъ составляютъ слѣдующія селенія:

	Число домовъ.	Число душъ. муж.	жен.
Смалево, при прудахъ -	12	44	55

Тарусино, (при пру- -	4	15	17
Раменье, (дахъ -	11	46	53

Всего домовъ 27; душъ: муж. 105, жен. 125.

Церковь села Заячья холму. Время построенія сей церкви относится къ 1814 году. Престоловъ въ ней два: Казанскія Божія Матери и Святителя и Чудотворца Николая.

Земли церковной 36 десятинъ.

Приходъ состоитъ изъ 8 селеній, кои суть:

	Число домовъ.	Число душъ. муж.	жен.
Заячій холмъ, при прудѣ -	20	128	128
Медвѣдково, при рѣч. Шакшѣ	10	32	42
Пособово, при прудѣ и источ.	6	16	23
Иляково, при рѣч. Сковородкѣ	22	77	87
Слинково, при прудѣ -	14	28	50
Хохлево, при рѣч. Ирехтѣ	7	11	11
Першино, при прудѣ -	3	8	7

Всего домовъ 82; душъ: муж. 300, жен. 348.

Церковь села Осенева. Воздвигнута въ 1783-мъ году, и заключаетъ въ себѣ четыре престола: 1, Казанскія Божія Матери; 2, Св. Апостоловъ Петра и Павла; 3, Архидіакона Стефана и 4, Святаго мученика Іоанна Воина.

Земли 34 десятины.

Приходъ состоитъ изъ 15 селеній, кои суть:

	Число домовъ.	Число душъ. муж.	жен.
Осенево, при р. Лахости -	71	201	300
Ивакино, при прудѣ -	12	45	55
Вакуриха, при р. Реметихѣ	20	53	72
Иваниха, (при р. Ре- -	7	30	35
Обращиха (метихѣ -	7	21	32
Пыполово, при рѣч. Федуркѣ	6	22	25
Дружиниха (- -	12	39	48
Артемиха (при прудахъ	27	60	80
Алешково (- -	24	48	69
Семернино, при рѣч. Федуркѣ	12	25	41
Жманиха - - -	11	40	42
Ульяново, при прудѣ -	4	25	19
Листопадка, при р. Реметихѣ	2	9	8
Тарусино, при р. Лахости -	3	9	5
Кадища, при немъ прудъ -	3	8	9

Всего домовъ 221; душъ: муж. 638, жен. 840.

Церковь села Никольскаго, что на Пеньѣ. Первая Св. Пророка Иліи построена въ 1789 году, вторая Святителя и Чудотворца Николая—въ 1805-мъ.

Земли 32 десятины.

Приходъ составляютъ слѣдующія 12 селеній:

	Число домовъ.	Число душъ. муж.	жен.
Никольское, на пѣньѣ, при р. Лахости	41	124	162

Колюбаиха, при р. Лахости	17	52	76
Листопадка, при р. Реметихѣ	38	128	162
Кадищи, (- -	29	85	112
Ульяново, (при прудахъ	23	76	92
Матвѣйка, (- -	17	54	57
Пасынково, (при р. Ла-	8	30	26
Торусово, (хости -	30	118	108
Высоцкое, (- -	11	20	30
Плѣшива, (при р. Реметихѣ	17	56	60
Абращиха, (- -	7	23	24
Верхолысово, при прудѣ -	14	31	55

Всего домовъ 252; душъ: муж. 797, жен. 961.

Церковь села Стогинскаго. Сооружена въ 1794 году. Престоловъ въ ней четыре: 1, Святаго Великомученика Димитрія Мироточца; 2, Рождества Іоанна Предтечи; 3, Святителя и Чудотворца Николая и 4, Св. Мученика Ѳеодора Александрійскаго.

Земли 36 десятинъ.

Приходъ состоитъ изъ 19 селеній, онѣ суть:

	Число домовъ.	Число душъ. муж.	жен.
Стогинское, при р. Лахости	22	75	87
Новое, при прудѣ -	16	40	44
Юркино - - -	5	21	14
Максимка - - -	9	27	31
Панино, при р. Пажѣ -	11	47	44

Селища - - -	22	109	99
Ельчаниново, при р. Пажѣ	15	40	42
Мясниково - -	17	54	60
Илькино - - -	20	48	55
Холщевка - -	7	22	21
Горки, при потокѣ го-рошномъ	8	22	21
Ѳедчиха - - -	11	35	4?
Путилово, при р. Лахости	63	167	211
Наквасиха - -	12	24	10
Пасынково, (при р. Ла-	2?	74	82
Новошинки, (хости -	19	70	69
Исаково - - -	10	38	47
Меленки - - -	14	52	57
Миложерки - -	8	26	38

Всего домовъ 312; душъ: муж. 991, жен. 1107.

Церковь села Юцкаго. Время основанія сей церкви относится къ 1775 году; престоловъ въ ней три: 1, Св. Пророка Иліи; 2, Святителя и Чудотворца Николая и 3, Великомученицы Екатерины.

Земли 36 десятинъ.

Въ приходѣ 7 селеній, кои суть:

	Число домовъ.	Число душъ. муж.	жен.
Юцкое, (при пру-	33	89	117
Константиново, (дахъ	19	63	57

Калинино,	(- -	26	84	91
Васильево,	(- -	14	43	46
Борисово,	(при прудахъ	12	28	35
Слободка,	(- -	1	3	4
Маланьино,	(- -	20	53	58

Всего домовъ 125; душъ: муж. 363, жен. 408.

Церковь села Милочева Сооружена въ 1775 году, и заключаетъ въ себѣ одинъ престолъ—Святыя Живоначальныя Троицы.

Земли при ней 36 десятинъ.

Приходъ ограничивается 3 селеніями, кои суть:

	Число домовъ.	Число душъ. муж.	жен.
Милочево, при р. Югѣ -	32	104	125
Овсяниково, при р. Югѣ -	14	56	70
Александрово, - -	2	5	7

Всего домовъ 48; душъ: муж. 165, жен. 202.

Церковь села Ширинья. Воздвигнута въ 1772 году, съ тремя престолами: 1, Покрова Пресвятыя Богородицы; 2, Казанскія Божія Матери и 3, Святителя и Чудотворца Николая.

Земли 68 десятинъ.

Приходъ состоитъ изъ 17 селеній, кои суть:

	Число домовъ.	Число душъ. муж.	жен.
Ширинье, при р. Ширинѣ	26	88	100

Починки (при р. Ши- -	19	56	60
Чуркино (риньѣ -	9	21	36
Никановска; (при р. Он-	11	23	33
Наумовска, (тушинкѣ -	1	3	4
Марино, при прудѣ -	20	55	75
Голубки, при рѣчькѣ -	4	13	12
Погорѣлки - - -	3	13	11
Дряхлово - - -	15	55	68
Парфеново, при р. Ширинкѣ	7	19	27
Суховерково - -	2	4	6
Анисимово - -	3	9	8
Канюково - -	15	62	55
Андрино, при р. Ширинкѣ	8	31	31
Прокладово - -	1	1	2
Бяково, при р. Ширинкѣ	„	„	3
Петровское - - -	2	8	10

Всего домовъ 146; душъ: муж. 461, жен. 541.

Церковь Спасская села Курбы. (Состоитъ изъ двухъ зданій). Одна—Всемилостиваго Спаса основана въ 1745 году, а вторая—Смоленскія Божія Матери—въ 1793 году. Въ ней придѣлъ Святителя Василія Великаго.

Земли церковной 33 десятины.

Въ приходѣ 20 селеній, кои суть:

	Число домовъ.	Число душъ. муж.	жен.
Курба, при р. Курбицѣ			

Слободка, (- -	19	61	71
Макунино, (при р. -	7	21	28
Липовки, (Пажѣ -	4	13	14
Коренево, (- -	20	39	54
Клокуново, при р. Пажѣ -	30	58	76
Михалево, при р. Курбицѣ	7	28	18
Тарасцево - -	16	51	76
Михальцево, (при р. -	17	45	59
Воронково, (Вондели -	18	52	82
Хламовское, при ручьѣ Мостищахъ	19	49	65
Старово - - -	14	46	53
Корноухово - -	7	21	24
Высочково, при р. Курбицѣ	5	10	26
Никиткино - -	9	22	31
Шульгино, при р. Вондели	10	30	46
Михлино, при р. Вондели -	5	14	26
Голубки - - -	2	6	4
Погорѣлки - -	2	10	8
Поповское - -	8	35	39
Бараново - -	4	5	7

Всего домовъ 223; душъ: муж. 616, жен. 807.

Воскресенская церковь села Курбы. Состоитъ изъ двухъ зданій. Когда построено древнѣйшее изъ нихъ—не извѣстно; второе же въ 1770 году. Престоловъ въ нихъ три: 1, Воскресенія Христова; 2,

Святителя и Чудотворца Николая; 3, Казанскія Божія Матери. Здѣсь издавна существуетъ Казанская икона Богоматери, извѣстная подъ именемъ Курбской, и, съ незапамятныхъ временъ, чествуемая, яко чудотворная.

Земли 52 десятины.

Приходъ составляютъ слѣдующія селенія:

	Число домовъ.	Число душъ. муж.	жен.
Курба - - -	122	337	451
Лаптево (- -	18	67	62
Скрипино (при р. Курбицѣ	18	47	51
Голубки (- -	1	2	2
Девятово (- -	6	22	31
Карповская (при р. Курбицѣ	5	19	24
Якунино (- -	6	13	27
Дуленово - - -	16	45	41
Каблуково - -	9	37	42
Ивково, при р. Сдериногѣ	7	22	29
Филинское, при р. Курбицѣ	15	40	70
Юрино - - -	16	46	56
Захарьино, при р. Сдериногѣ	11	26	33
Третьяково - -	3	10	13
Павловское - -	1	4	5

Всего домовъ 254; душъ: муж. 737, жен. 937.

Церковь села Балакирева. Построена въ 1797 году, и заключаетъ въ себѣ два престола: 1, Св. Архистратига Михаила и 2, Святителя и Чудотворца Николая.

Земли при ней 36 десятинъ.

Въ приходѣ 8 селеній, онѣ суть:

	Число домовъ.	Число душъ. муж.	жен.
Балакирево, при р. Ширинкѣ	5	16	20
Давыдово, при р. Ширинкѣ	12	35	36
Корытино- - -	2	24	20
Ивакино, при р. Ширинкѣ	4	12	18
Семеновская - -	4	7	6
Балакирево - -	17	53	53
Давыдово, при р. Оратушкѣ	21	61	76
Хренино, при р. Оратушкѣ	16	42	52

Всего домовъ 81; душъ: муж. 250, жен. 281.

Церковь селцьа Давыдова. Основана въ 1787-мъ году, усердіемъ помѣщика Надворнаго Совѣтника Алексѣя Караулова—и числится нынѣ приписною къ церкви села Балакирева.

Церковь села Дехтева. Время основанія сей церкви относится къ 1819 году; престоловъ въ ней три: 1, Корсунскія Божія Матери; 2, Іоанна Златоустаго и 3, Святителя и Чудотворца Николая.

Земли церковной 31 десятина.

Приходъ расположенъ въ 14 селеніяхъ, кои суть:

	Число домовъ.	Число душъ. муж.	жен.
Дехтево, (- -	9	79	69
Нероново, (при р. Курбицѣ	1	26	33
Нагорное, (- -	1	30	27
Кіевки, при ручьѣ Завражскомъ	3	10	9
Пургасово, при р. Курбицѣ	4	12	17
Кобычиха, при р. Пахнѣ	6	13	22
Конищево, при ручьѣ Онтушинѣ	9	29	30
Суховѣрково - -	5	17	18
Третьяковская - -	5	27	21
Запрудное - -	11	28	44
Михѣево - - -	10	24	34
Наумовская, при р. Онтушинѣ	9	20	34
Рожновки, (при пру- -	7	24	23
Павловская, (дахъ -	6	19	12

Всего домовъ 86; душъ: муж. 358, жен. 393.

Церковь села Резанина. Сооружена въ 1803 году. Престоловъ въ ней два: Срѣтенія Господня и Св. Пророка Іосіи Θесвитянина.

Земли при церкви 37 десятинъ.

Приходскихъ селеній 15, онѣ суть:

	Число домовъ.	Число душъ. муж.	жен.
Резанино, при р. Талицѣ	17	47	78
Бекренево, (- -	3	2	8
Иванцево, (при р. Талицѣ	18	69	103
Пуплышево, (- -	12	44	45
Мокрышахъ, близъ р. Пахны	4	9	14
Красково, при ручьѣ Красковскомъ	9	32	34
Мордвиново, при р. Пахнѣ	12	61	72
Липовская, при р. Талицѣ	4	16	26
Телегино - - -	8	20	31
Симаново большое, (при пру-	11	32	43
Симаново малое, (дахъ	8	24	36
Капустино - -	2	8	9
Валгитово, (при пру- -	4	14	20
Клещево, (дахъ -	7	22	34
Щукино, при р. Талицѣ -	14	45	71

Всего домовъ 133; душъ: муж. 445, жен. 624.

Церкви: Воскресенская и Смоленская, села Богословскаго, что къ Сосновцахъ. Когда и кѣмъ построена первая не извѣстно; престоловъ въ ней два: Воскресенія Христова и Іоанна Богослова; а вторая построена въ 1807 году, съ однимъ престоломъ.

Земли при сихъ церквахъ 89 десятинъ.

Приходъ состоитъ изъ 24 селеній, кои суть:

	Число домовъ.	Число душъ. муж.	жен.
Юркино. (- -	17	55	69
Котельницы (при р. Пахнѣ	13	35	47
Рогово (- -	6	18	26
Алешково - -	5	15	19
Аристово, при р. Курбицѣ	14	40	58
Медвѣдково, при р. Которости	18	75	76
Леонтьевская, при р. Сосновкѣ	7	26	28
Выѣздново, (при р. -	8	22	24
Ерденово (Пахнѣ -	10	29	35
Онтроповская, (при р. -	5	18	27
Якимовская, (Пахнѣ	5	19	23
Матвѣево, при р. Сосновкѣ	15	46	64
Липовки - - -	9	28	37
Офремово, при р. Сосновкѣ	9	27	35
Ларино, при р. Пахнѣ -	16	54	63
Комарово - -	3	11	16
Глинково, при р. Пахнѣ -	11	23	25
Костино, при р. Которости	4	4	10
Дубовица - - -	10	37	62
Кузякино - - -	2	9	5
Западново - -	4	16	14
Иваново, при р. Сосновкѣ	11	35	48

Бѣльково - - -	8	22	29

Всего домовъ 210; душъ: муж. 664, жен. 840.

Церковь села Новленскаго. Воздвигнута въ 1803 году; престоловъ въ ней три: 1, Успенія Божія Матери; 2, Симеона Богопріимца и 3, Святителя и Чудотворца Николая.

Земли 37 десятинъ.

Прихожане жительствуютъ въ 10 селеніяхъ, кои суть:

	Число домовъ.	Число душъ. муж.	жен.
Новленское, при р. Талицѣ	18	64	92
Иванищево, при р. Пажицѣ	9	24	31
Тращеево, при ручьѣ -	8	30	37
Говенцово - -	7	27	34
Есемово - -	13	50	46
Епифаново - -	8	25	33
Крюково, при прудѣ -	11	53	73
Нагавки, при р. Пажицѣ	12	44	37
Дорожино, при прудѣ -	10	31	40
Пономарево - -	14	56	55

Всего домовъ 110; душъ: муж. 404, жен. 478.

Церковь села Семеновскаго. Построена въ 1794 году, и заключаетъ въ себѣ три престола: 1, Святителя и Чудотворца Николая; 2, Смоленскія Божія Матери и 3, Святыхъ Благовѣрныхъ Князей—

Ѳеодора, и чадъ его—Давида и Константина, Ярославскихъ Чудотворцевъ.

Земли церковной 36 десятинъ.

Приходъ расположенъ въ 11-ти селеніяхъ, кои суть:

		Число домовъ.	Число душъ. муж.	жен.
Семеновское,	(при р. -	17	51	55
Меленки,	(Вонгилѣ -	12	62	62
Миланово, при ручьѣ	-	6	26	20
Высокое,	(-	1	7	5
Малое Макарово,	(при р.	2	6	6
Олеханово (Ильцыно)	(Вонгилѣ	9	32	41
Дресвянки	- -	6	15	18
Панфилки,	(при р. -	8	21	28
Горки,	(Вонгилѣ -	5	15	25
Гридино (Прокопово)	(при р.	9	21	32
Баканово,	(Вонгилѣ	34	114	139
Черемсаново	- -	14	41	59

Всего домовъ 123; душъ: муж. 411, жен. 490.

Церковь села Щекотова. Сооружена въ 1803 году, съ двумя престолами:—Рождества Христова и Св. Апостола и Евангелиста Іоанна Богослова.

Земли 36 десятинъ.

Въ приходѣ 6 селеній, а именно:

	Число домовъ.	Число душъ. муж.	жен.
Щекотово, (при р. -	23	101	134
Козино, (Вонгилѣ -	5	10	16
Фединино, при р. Спасской	9	37	34
Голубково, при р. Вонгилѣ	5	10	17
Никульцыно, близь р. Вексы	6	20	21
Марково, близь Шоновска-го ручья	7	24	24

Всего домовъ 55; душъ: муж. 202, жен. 246.

Церковь села Сидоровскаго. Воздвигнута усердіемъ помѣщицы Княгини Натальи Елецкой. Престоловъ въ ней три: 1, Всемилостиваго Спаса; 2, Корсунскія Божія Матери и 3, Святителя и Чудотворца Николая.

Земли при церкви 55 десятинъ.

Приходъ составляетъ одно село Сидоровское; въ немъ домовъ 14; душъ: муж. 39, жен. 58.

Церковь села Михайловскаго Щербатовыхъ. Построена иждивеніемъ Князей Щербатовыхъ въ 1700 году, и заключаетъ въ себѣ два престола: Св. Архистратига Михаила и Знаменія Пресвятыя Богородицы.

Земли при церкви 36 десятинъ.

Приходъ состоитъ изъ 4 селеній, кои суть:

	Число домовъ.	Число душъ. муж.	жен.
Михайловское, при р. Пажицѣ	20	71	113
Котово - - -	7	33	43
Макарово, (при р. -	9	33	43
Починки, (Вонгилѣ -	10	40	52

Всего домовъ 46; душъ: муж. 177, жен. 251.

Церковь села Медягина. Основана въ 1790 году; въ ней три престола: Казанскія Божія Матери; 2, Архистратига Михаила и 3 Святителя и Чудотворца Николая.

Земли 36 десятинъ.

Приходскихъ селеній 10, а именно:

	Число домовъ.	Число душъ муж.	жен.
Медягино, (- -	45	136	146
Иванково, (при р. -	12	32	40
Зинино, (Сонгѣ -	16	44	53
Бисерово, (- -	18	61	69
Кустово - - -	7	25	35
Чакарово - -	7	22	27
Тарасово - -	7	21	25
Кузьмино, (при р. -	12	44	63
Васильево, (Сонгѣ -	22	71	89

Новая (Семеновское), при рѣчькѣ Шихолости	20	62	81

Всего домовъ 166; душъ: муж. 518, жен. 628.

Церковь села Полтева. Время построенія сей церкви относится къ 1782 году. Престоловъ въ ней два: Усекновенія главы Іоанна Предтечи и Святителя и Чудотворца Николая.

Земли 61 десятина.

Приходъ расположенъ въ 23-хъ селеніяхъ, кои суть:

	Число домовъ.	Число душъ. муж.	жен.
Полтево, при прудѣ -	6	22	35
Коломино - -	9	32	47
Козлятево, (- -	14	82	100
Новая, (при источ-	27	97	142
Петрово, (никахъ -	7	29	39
Уткино, (- -	9	39	53
Порыгино, при р. Лещихѣ	3	15	24
Одарьино, при источникѣ -	4	23	24
Копытово, при р. Лещихѣ	6	26	41
Македоново - -	5	31	27
Меленки - - -	6	15	26
Крохино - - -	9	34	45
Долгуново, при р. Лещихѣ	11	41	78
Боконтьево - -	1	4	4

Маньково, (- -	5	20	16
Черкасово, (при источникѣ	9	33	47
Першино, (- -	4	10	19
Росторопово, при р. Сонгѣ	14	39	37
Никиткино, (- -	20	70	75
Артемово, (при источникахъ	1	2	5
Чурово, (- -	15	46	45
Тахрево, при р. Сонгѣ -	11	23	43
Прокшино - -	20	58	65

Всего домовъ 216; душъ: муж. 791; жен. 1037.

Церковь села Гавшинки. Воздвигнута въ 1773 году, и заключаетъ въ себѣ три престола: 1, Спаса Нерукотвореннаго Образа; 2, Святаго Пророка Иліи 3, Благовѣщенія Пресвятыя Богородицы.

Земли 36 десятинъ.

Приходъ составляютъ 18 селеній, а именно:

	Число домовъ.	Число душъ. муж.	жен.
Гавшинка, при р. Сонгобѣ	9	32	48
Шелепино, (при р. -	7	22	26
Нестерево, (Имѣ -	5	13	19
Аграфенино при 2 прудахъ	23	65	72
Закидкино - -	13	39	36
Заболотье - -	15	47	47

Костяново, при 2 прудахъ	26	69	80
Петрино, (при источ- -	2	3	3
Крюково, (никѣ -	4	13	26
Юдово (- -	24	77	90
Нагавицыно,(- -	17	63	74
Гумнищево, (при р. Сонгобѣ	15	48	46
Чурово, (- -	1	7	8
Чернышево,(- -	15	35	54
Гусаково - - -	13	44	50
Ермаково - -	11	41	34
Глѣбовское - -	38	90	118
Олексино - - -	4	23	21

Всего домовъ 242; душъ: муж. 731, жен. 852.

Церковь села Ѳедоровскаго. Основана иждивеніемъ помѣщицы Марьи Долго-Сабуровой въ 1780-мъ году, и заключаетъ въ себѣ три престола: 1, Смоленскія Божія Матери; 2, Спаса Нерукотвореннаго Образа и 3, Святителя и Чудотворца Николая.

Земли 36 десятинъ.

Приходъ состоитъ изъ 14 селеній, онѣ суть:

	Число домовъ.	Число душъ. муж.	жен.
Ѳедоровское, (при пру-			
Починки, (дахъ -	10	34	48

Поддубново, (- -	11	25	42
Лопухово (при пру-	12	37	34
Килино, (дахъ -	12	23	46
Жарки, (- -	10	44	45
Софино, при р. Итѣ -	22	89	48
Ваталино, (при р. -	3	76	93
Клепиково, (Итѣ -	16	10	16
Рютнево, при ручьѣ -	10	44	64
Мокрицы, (при пру-	9	27	36
Коржаково, (дахъ -	11	37	47
Филатово, при р. Итѣ -	13	34	53
Стефанцево, при прудѣ -	11	38	27

Всего домовъ 150; душъ: муж. 468, жен. 599.

Церковь села Воздвиженскаго. Сооружена въ 1799 году. Престоловъ въ ней два: Воздвиженія Животворящаго Креста Господня и Святителя и Чудотворца Николая.

Земли 36 десятинъ.

Приходъ составляютъ 4 селенія, кои суть:

	Число домовъ.	Число душъ. муж.	жен.
Воздвиженское, при р. Волгѣ	19	55	69
Якимцево, при прудѣ -	18	39	55
Очапки, при р. Итѣ -	12	25	41

Бакуниха, при прудѣ -	9	18	26

Всего домовъ 58; душъ: муж. 137, жен. 191.

Церковь села Пазушина. Воздвигнута въ 1780 году, и заключаетъ въ себѣ пять престоловъ: 1, Воскресенія Христова; 2, Архистратига Михаила; 3, Святителя и Чудотворца Николая; 4, Св. Великомученика Димитрія и 5. Казанскія Божія Матери.

Земли 36 десятинъ.

Въ приходѣ слѣдующія селенія:

		Число домовъ.	Число душъ. муж.	жен.
Пазушино,	(-	54	111	171
Молошно,	(-	28	66	95
Полянки,	(-	7	22	26
Бакунино,	(при пру-	2	6	7
Юдово,	(дахъ -	31	80	85
Медвѣдево,	(-	36	104	116
Бычково,	(-	15	37	51
Ѳедорково,	(-	12	36	39
Дудкино, при р. Волгѣ	-	42	117	150

Всего домовъ 227; душъ: муж. 579, жен. 740.

Церковь Покрова Пресвятыя Богородицы и Св. Живоначальныя Троицы села Толгобола. Когда построена первая не извѣтисо, а вторая въ 1755-мъ году.

Земли 36 десятинъ.

Въ приходѣ 11 селеній, кои суть:

	Число домовъ.	Число душъ. муж.	жен.
Толгоболъ, при р. Толгоболѣ	93	260	325
Ракино, (- -	30	85	101
Тарасово, (при пру- -	33	82	115
Курдумово, (дахъ -	28	92	105
Жарки, (- -	4	17	8
Жеребково, (при р. -	18	38	68
Трофимково, (Волгѣ -	15	28	54
Петрино, (при пру- -	11	22	33
Крюково. (дахъ -	13	31	35
Косая гора, при р. Волгѣ	4	14	16
Кошеварка, (Мухино) -	6	30	28

Всего домовъ 255: душъ: муж. 699, жен. 888.

Церковь села Пономарева. Временемъ основанія сей церкви былъ 1779 годъ. Престоловъ въ ней три: Рождества Христова: 2. Усекновенія Честныя главы Іоанна Предтечи и 3, Святителя и Чудотворца Николая.

Земли 36 десятинъ.

Прихожане жительствуютъ въ 7 селеніяхъ, кои суть:

	Число домовъ.	Число душъ. муж.	жен.
Пономарево, (- -	14	62	66
Иванково, (- -	18	69	82
Полоченниново,(при прудахъ	14	59	68
Подвязново, (- -	7	20	19
Филино, (- -	19	94	106
Котельниково, (при пру-	13	43	56
Потетюрино, (дахъ -	11	35	62

Всего домовъ 96; душъ: муж. 382, жен. 459.

Церковь Корсунскія Божія Матери и Св. Пророка Иліи **села Михайловскаго**. Первая построена иждивеніемъ Поручика Михаила Бахметева въ 1756 году, вторая—коштомъ Полковника Василія Зміева. Престоловъ въ нихъ пять: 1, Корсунскія Божія Матери; 2, Святителя и Чудотворца Николая; 3, Мученицы Параскевы; 4, Святаго Пророка Иліи и 5, Архистратига Михаила.

Земли 52 десятины.

Приходъ составляютъ 3 селенія:

	Число домовъ.	Число душъ. муж.	жен.
Михайловское, при прудѣ -	23	60	74

Старая - - -	7	21	28
Бутрево, при прудѣ -	16	40	53

Всего домовъ 46; душъ: муж. 121, жен. 155.

Церковь Смоленскія Божія Матери, Святыя Живоначальныя Троицы и Всѣхъ Святыхъ, **села Савинскаго, что на Красномъ Бору**. Первыя двѣ основаны Толгскимъ Игуменомъ Гордіаномъ въ 1660 году; послѣдняя же въ 1673-мъ, Игуменомъ Іоилемъ. Престоловъ въ нихъ по одному.

Земли 44 десятины.

Приходъ состоитъ изъ 5 селеній, кои суть:

	Число домовъ.	Число душъ. муж.	жен.
Савинское, что въ Красномъ Бору, или Семеновское, при р. Шевелюхѣ	43	110	121
Насыриха - - -	31	90	83
Заостровка, (- -	20	56	59
Долматово, (при р. Волгѣ	21	77	77
Куксенки, (- -	13	36	45

Всего домовъ 128; душъ: муж. 369, жен. 385.

Церковь села Введенскаго. Время основанія сей церкви относится къ 1773 году. Престоловъ въ ней два: Введенія во храмъ Пресвятыя Богородицы и Архистратига Михаила

Земли церковной 60 десятинъ.

Приходскихъ селеній 15, а именно:

		Число домовъ.	Число душъ. муж.	жен.
Введенское,	(-	1	10	12
Поляны,	(-	38	93	137
Сорокино,	(при р. Волгѣ	27	95	94
Дмитрево,	(-	29	59	110
Новые Ченцы,	(-	1	1	1
Берехтенки,	(- -	6	17	25
Заболотно,	(- -	13	39	50
Гумнище,	(- -	14	51	55
Горки,	(при прудахъ	36	41	49
Ляхово,	(- -	5	19	22
Алексино,	(- -	9	29	29
Шишково,	(- -	21	57	63
Харино	- - -	18	60	71
Кренево	- - -	8	26	37
Михалево	- -	4	16	14

Всего домовъ 230; душъ: муж. 613, жен. 769.

Церковь села Краснаго. Воздвигнута Генераломъ Петромъ Племянниковымъ въ 1707 году. Престоловъ въ ней три: 1, Воскресенія Христова; 2, Казанскія Божія Матери и 3, Святителя и Чудотворца Николая.

Digitized by Google

Земли при церкви 36 десятинъ.

Приходъ состоитъ изъ 22 селеній, онѣ суть:

	Число домовъ.	Число душъ. муж.	жен.
Красное, при прудахъ и озеркѣ	39	161	149
Косово, при рѣчькѣ Хвистовкѣ	1	16	20
Нововасильевское, при потокѣ Глинкѣ	1	12	28
Изуменово, (при пру-	18	73	76
Харино, (дахъ -	12	48	47
Михалево - - -	8	30	31
Кренево - - -	2	5	6
Горохово, при р. Солоницѣ	6	24	25
Лубастово, при ручьяхъ -	11	38	65
Усково, при прудѣ -	13	48	73
Юрьевское, при 2 прудахъ	13	53	65
Большая, при рѣчькѣ -	24	89	118
Колодино, при рѣч. Хвастовкѣ	11	38	30
Левино, при прудѣ -	7	27	34
Ивановское, при потокѣ Глинкѣ	9	32	37
Кетово, при рѣч. Каменкѣ	8	29	39
Теляково, при потокѣ Глинкѣ	10	40	40
Гридино, при рѣч. Каменкѣ	9	33	35

Черцово - - -	24	91	130
Исаково - - -	26	95	125
Мигачево, (при пру- -	39	153	162
Петроково, (дахъ -	9	31	53

Всего домовъ 300; душъ: муж. 1160, жен. 1388.

Церковь села Туношны. Время сооруженія сей церкви относится къ 1781 году. Престоловъ въ ней три: Рождества Пресвятыя Богородицы; 2, Св. Великомученицы Екатерины и 3, Святителя и Чудотворца Николая.

Земли 36 десятинъ.

Прихожане жительствуютъ въ 14-ти селеніяхъ, кои суть:

	Число домовъ.	Число душъ. муж.	жен.
Туношна, (- -	68	192	246
Коурцево, (при р. Ту-	15	49	48
Татариново, (ношнѣ -	8	28	43
Окунево, (- -	7	20	22
Заборново, (при р. Ту-	11	28	52
Семеновская, (ношнѣ -	8	20	26
Рохма, (- -	5	12	22
Губино, (при р. Туношнѣ	3	7	12
Репино, (- -	4	15	12

Брюховская, (- -	19	50	68
Братково, (при р. Дикой	7	15	27
Ѳоминская, (- -	9	25	29
Менщиково - -	5	15	15

Всего домовъ 169; душъ: муж. 476, жен. 622.

Церковь села Сопелокъ. Воздвигнута въ 1797 году, и заключаетъ въ себѣ два престола: Святыхъ Благовѣрныхъ Князей—Ѳеодора, и чадъ его—Давида и Константина, Ярославскихъ Чудотворцевъ и Смоленскія Божія Матери

Земли при церкви 36 десятинъ.

Приходъ расположенъ въ 10-ти селеніяхъ, кои суть:

	Число домовъ.	Число душъ. муж.	жен.
Сопелки, при рр. Волгѣ и Великой	54	127	182
Воробино - - -	21	42	54
Орлово, (при р. Ве- -	22	74	89
Ярцево, (ликой -	14	42	64
Мужева, при р. Шакшѣ -	21	44	57
Коргишъ, (при р. Ту- -	15	38	57
Поповская (ношенкѣ -	6	14	23
Бечевино - - -	9	27	34
Алексѣевская, при р. Косьмѣ	3	5	8

Пашино - - - 1 4 6

Всего домовъ 166; душъ: муж. 417, жен. 574.

Церковь Всемилостиваго Спаса Нерукотвореннаго Образа и Рождества Пресвятыя Богородицы, **села Спасскаго, что въ Лютовѣ.** Первая сооружена въ 1842 году, усердіемъ Димитрія Свѣчина; въ ней два престола: Спаса Нерукотвореннаго Образа и Рождества Іоанна Предтечи; вторая же—древняя, за ветхостію упразднена и числится приписною къ Христорождественской церкви, села Сеславина; но въ 1842 году, тѣмъ же Свѣчинымъ возобновлена; въ ней одинъ престолъ Рождества Пресвятыя Богородицы.

Земли 36 десятинъ.

Приходъ составляютъ слѣдующія селенія:

	Число домовъ.	Число душъ. муж.	жен.
Спасское, (что въ Лютовѣ), при р. Кистьмѣ	15	48	66
Мокѣевское, при р. Кистьмѣ	21	61	65
Щипцово, при р. Шакшѣ	14	47	55
Пашино, при р. Шакшѣ -	5	12	14
Алексѣевское, при р. Кистьмѣ	7	22	33

Всего домовъ 62; душъ: муж. 193, жен. 233.

Церковь села Никольскаго Салтыковыхъ.

Когда и кѣмъ построена, не извѣстно. Престоловъ въ ней два: Спаса Нерукотвореннаго Образа и Страстныя Божія Матери.

Земли церковной 36 десятинъ.

Въ приходѣ слѣдующія селенія:

	Число домовъ.	Число душъ. муж.	жен.
Никольское, при прудѣ —	2	6	6
Кочаево - - -	42	158	198
Тимохино - - -	16	54	72
Голенищево, при прудѣ, -	23	90	125
Борисово - -	20	74	90
Телищево, при ручьѣ -	2	7	8
Куричьево, (при пру- -	11	30	39
Малышево, (дахъ -	12	37	42

Всего домовъ 128; душъ: муж. 456, жен. 580.

Рождественская церковь села Сеславина. Время построенія сей церкви относится къ 1788 году. Престоловъ въ ней два: Рождества Христова и Святителя и Чудотворца Николая.

Земли 56 десятинъ.

Приходъ составляютъ 13 селеній а именно:

	Число домовъ.	Число душъ. муж.	жен.
Сеславино - -	76	170	260

Наквасино - -	13	34	47
Састыево - - -	17	32	51
Окшино - - -	22	74	66
Ярцево, при р. Великой -	2	7	5
Куричье - - -	11	38	36
Пашино - - -	11	19	35
Алексѣевское, (- -	1	5	8
Ѳедоровское, (при р. Кистьмѣ	4	4	8
Бердецыно, (- -	6	18	27
Сарафоново - -	6	17	14
Ерехово - - -	4	11	11
Онаньино - - -	22	67	104

Всего домовъ 195; душъ: муж. 496, жен. 675.

Церковь Казанскія Пресвятыя Богородицы **села Сеславина.** Основана въ 1760 году, и заключаетъ въ себѣ три престола: 1, Казанскія Божія Матери; 2, Св. Великомученика Димитрія Селунскаго и 3, Святителя и Чудотворца Николая.

Земли церковной 56 десятинъ.

Приходскихъ селеній 11, онѣ суть:

	Число домовъ.	Число душъ. муж.	жен.
Сеславинское			
Камешково, при р. Малой	5	18	18
Бердицыно, при р. Кистьмѣ	5	30	33

Волково, при р. Шакшѣ -	17	54	67
Ерехово, при ручьѣ и ключѣ	1	2	2
Мосеево, при рѣч. Шакшѣ	2	4	4
Студеново, при р. Кистьмѣ	11	30	44
Мальгино, при прудѣ -	20	65	68
Жабино, при рѣч. Малой -	41	121	120
Васильево, при рѣч. Шакшѣ	19	66	67
Харлово, при рѣч. Пегушѣ	18	65	61

Всего домовъ 139; душъ: муж. 455, жен. 484.

Церковь села Берсенева. О времени построенія и строителѣ сей церкви ничего не извѣстно. Престоловъ въ ней четыре: 1, Живоначальныя Троицы; 2, Петра, Алексія, и Іоны, Митрополитовъ Московскихъ и всея Россіи Чудотворцевъ; 3, Казанскія Божія Матери и 4, Святителя и Чудотворца Николая.

Земли 36 десятинъ.

Число приходскихъ селеній ограничивается 10-ю, онѣ суть:

	Число домовъ.	Число душъ. муж.	жен.
Троицкое (Берсенево), при рѣчькѣ Митюковкѣ	53	169	202
Коурцево, при рѣч. Тишкѣ	26	71	91
Потапово, (при пру- -	15	49	48
Воронино, (дахъ -	28	71	90

Кочебино, при ручьѣ -	17	42	48
Матвѣйцево - -	11	44	54
Вербилово - -	9	34	33
Головино - -	56	168	198
Жильково, при рѣч. Черноковѣ	16	41	53
Чурихово - -	21	73	61

Всего домовъ 252; душъ: муж. 765, жен. 878.

Церковь села Михайловскаго, что въ задорожьѣ. Воздвигнута въ 1802 году, усердіемъ Надворной Совѣтницы Софиновой и заключаетъ въ себѣ два престола:—Обновленія храма Воскресенія Христова и Святителя и Чудотворца Николая.

Земли при церкви 36 десятинъ.

Приходъ состоитъ изъ 10 селеній, кои суть:

	Число домовъ.	Число душъ. муж.	жен.
Михайловское, (въ Задорожьѣ) при р. Кистьмѣ	22	47	67
Санниково, (- -	16	59	58
Перепечино, (при р. Кистьмѣ	18	44	48
Кочкорово, (- -	12	31	48
Котлово, (при пру- -	20	45	69
Яксаево, (дахъ -	30	72	84
Яскино, при р. Кистьмѣ -	23	55	62
Пахутино, при р. Митюковкѣ	3	12	15

Измайлово - -	26	74	96
Иваньково, при р. Кистьмѣ	14	58	59

Всего домобъ 184; душъ: муж. 500, жен. 606.

Церковь села Высоцкаго. Построена въ 1803 году; престоловъ въ ней три: Воскресенія Христова; Преподобнаго Сергія Радонежскаго Чудотворца и Покрова Пресвятыя Богородицы.

Земли 46 десятинъ.

Въ приходѣ 17 селеній, онѣ суть:

	Число домовъ.	Число душъ. муж.	жен.
Высоцкое - -	28	94	106
Палутино, при р. Кистьмѣ	6	15	18
Софряково, при р. Матюковкѣ	32	70	90
Облецково - -	27	79	118
Черняково, при р. Кистьмѣ	8	18	20
Ушаково, (при р. -	2	8	11
Ѳедоровское, (Кистьмѣ -	17	46	55
Торговцево - -	16	46	60
Скородумки, (- -	8	20	23
Твердино, (- -	12	33	39
Новоселки, (при пру-	14	32	54
Погорѣлки, (дахъ -	6	21	16
Росляково, (- -	20	62	83

Мутовки,	(-	-	10	23	21
Ванево,	(при пру-	-	5	11	14
Терпино,	(дахъ	-	1	4	3
Софрониха,	(-	-	6	16	15

Всего домовъ 218; душъ: муж. 598, жен. 746.

Церковь Николаевская села Нетребова. Основана въ 1783 году; престоловъ въ ней два: Святителя и Чудотворца Николая и Тихона Амафунтскаго.

Земли церковной 36 десятинъ.

Приходскихъ селеній 15, а именно:

	Число домовъ.	Число душъ. муж.	жен.
Нетребово, при р. Туношмѣ	12	36	44
Отрадное, (Колотово), при р. Туношмѣ	1	1	5
Копотово - - -	26	87	105
Медвѣдково, при прудахъ	9	20	20
Тереховка, при р. Туношмѣ	9	25	22
Чернѣево, при источникѣ -	6	16	20
Нетребовская слобода -	1	4	7
Бараново, при прудѣ, -	1	2	3
Лапшино - - -	1	7	6
Макарьино, - -	13	38	41
Семендяево - -	24	67	67
Сеньково - -	24	53	72

Бардаки - - -	12	36	32
Палюхи - - -	13	35	35
Колочево - - -	28	84	83
Жилино, при источникѣ р. Туношмы	11	25	30

Всего домовъ 191; душъ: муж. 536, жен. 592.

Церковь Св. Апостола Павла и Блаженныя Княгини Ольги въ селѣ Нетребовѣ. Построена въ 1853 году, коштомъ Полковницы Ольги Яковлевой, и заключаетъ въ себѣ одинъ престолъ—Святаго Апостола Павла и Блаженныя Княгини Ольги.

Земли 37 десятинъ.

Приходскихъ селеній 5, а именно:

	Число домовъ.	Число душъ. муж.	жен.
Павловское, при р. Туношмѣ	1	11	16
Костино - - -	24	61	90
Тереховка - -	7	30	37
Фетеиха - - -	19	51	84
Берлятино - -	9	16	22

Всего домовъ 60; душъ: муж. 172, жен. 249.

Церковь села Бурмакина. Время основанія сей церкви относится къ 1739 году. Престоловъ въ ней три: 1, Воскресенія Христова; 2, Симеона Богопри-

ника и Анны Пророчицы и 3, Казанскія Божія Матери.

Приходскихъ селеній 8, а именно:

	Число домовъ.	Число душъ. муж.	жен.
Бурмакино, при р. Туношмѣ	114	327	321
Доманцево - -	7	24	19
Ежево, (при при- -	4	12	8
Шипцово, (дахъ -	14	46	44
Пантелево, при ручьѣ -	20	65	76
Высоково, при ручьѣ -	18	48	61
Бараново - -	34	91	113
Мещерка, при ручьѣ -	12	30	33

Всего домовъ 223; душъ: муж. 643, жен. 678.

Церковь села Новаго. Сооружена въ 1777-мъ году, съ двумя престолами: Святыя Живоначальныя Троицы и Благовѣщенія Пресвятыя Богородицы.

Земли церковной 41 десятина.

Въ приходѣ 15 селеній, онѣ суть:

	Число домовъ.	Число душъ. муж.	жен.
Новое, при рѣчькѣ Дубровкѣ	36	116	140
Саблуково, при прудѣ -	15	53	62
Котельницы, при ручьѣ -	4	6	9

Родюкино, при ручьѣ -	10	32	51
Пищальники - -	4	10	12
Шарунино, при прудѣ -	12	56	59
Менщиково, при ручьѣ -	2	3	8
Копорье, (при р. Ту- -	6	20	21
Орлецы, (ношенкѣ -	8	45	40
Никитино, (- -	8	30	31
Нефедово, (- -	15	51	46
Гамки, (при прудахъ	13	42	72
Дубки, (- -	11	41	72
Борисовская(- -	16	50	63
Тимоново - -	6	15	21

Всего домовъ 166; душъ: муж. 570, жен. 707.

Церковь села Благовѣщенскаго, что на холму. Построена въ 1819 году. Престоловъ въ ней три: 1, Благовѣщенія Пресвятыя Богородицы: 2, Смоленскія Божія Матери и 3, Святителя и Чудотворца Николая.

Земли 41 десятина.

Приходъ расположенъ въ 8-ми селеніяхъ, кои суть:

	Число домовъ.	Число душъ. муж.	жен.
Благовѣщенское, на холму			

Яковлевская, при прудѣ	18	46	53
Рязаново, при прудахъ -	20	46	53
Настасьино, при рѣчькѣ -	37	63	75
Павлицево, при прудѣ -	10	80	110
Копылево, при р. Тетеркѣ	25	18	28
Родіоново, при прудахъ -	33	56	73
Куклино, при ручьѣ -	15	79	85

Всего домовъ 158; душъ: муж. 388; жен. 477.

Церковь села Троицкаго, что въ Волхонщинѣ. Воздвигнута въ 1805 году, и заключаетъ въ себѣ три престола: 1, Св. Живоначальныя Троицы; 2, Святыхъ Первоверховныхъ Апостоловъ Петра и Павла, и 3, Святаго Великомученика и Побѣдоносца Георгія.

Земли 38 десятинъ.

Приходъ составляютъ 7 селеній, а именно:

	Число домовъ.	Число душъ. муж.	жен.
Троицкое, (- -			
Фефилово, (при прудахъ	26	66	91
Завражье, (- -	15	47	46
Фоминское, (- -	9	31	47
Павлово, (при р. Пердовкѣ	21	57	78
Дыбково, (- -	8	20	34

Митьково, - -	4	10	10

Всего домовъ 83; душъ: муж. 231, жен. 306.

Церковь села Лаврентьева холма. Сооружена въ 1801 году, съ двумя престолами: Святаго Архистратига Михаила и прочихъ безплотныхъ силъ и Пресвятыя Богородицы Казанскія.

Въ приходѣ 6 селеній, а именно:

	Число домовъ.	Число душъ. муж.	жен.
Лаврентьево, при прудѣ -	17	44	54
Дыбково, при рѣч. Пердовкѣ	16	49	56
Митьково, (при пру- -	3	9	11
Ѳефилово, (дахъ -	1	3	4
Павлово, при р. Пердовкѣ	1	3	10
Ѳоминская, - -	1	3	4

Всего домовъ 39; душъ: муж. 111, жен. 139.

Церковь села Титова. Время основанія сей церкви относится къ 1803 году. Престоловъ въ ней два: Воскресенія Христова и Святителя и Чудотворца Николая.

Земли 36 десятинъ.

Прихожане жительствуютъ въ 6-ти селеніяхъ, кои суть:

	Число домовъ.	Число душъ. муж.	жен.
Воскресенское (Титово), при рѣч. Пердовкѣ	13	54	79
Семенцово, при прудѣ -	13	29	37
Гардово, при прудѣ -	13	33	58
Галки - - -	5	13	20
Никульцыно - -	6	17	20
Сносы - - -	16	40	54

Всего домовъ 66; душъ: муж. 186, жен. 268.

Церковь села Юрцева. Сооружена въ 1812-мъ году; въ ней два престола: Святаго Великомученика Димитрія Селунскаго и Преподобнаго Кирилла Бѣлозерскаго.

Земли 36 десятинъ.

Въ приходѣ 6 селеній, онѣ суть:

	Число домовъ.	Число душъ. муж.	жен.
Юрцево (Горки), (			
Пашкино, (-	23	35	59
Юрцово, (при р. Устьѣ	22	53	63
Фролово, (-	9	22	20

Макарово, (при р.	-	10	26	28
Починокъ, (Устьѣ	-	19	35	49

Всего домовъ 83; душъ: муж. 171, жен. 219.

Церковь села Маркова. Воздвигнута въ 1800 году, иждивеніемъ Московскихъ купцовъ Корзинкиныхъ. Престоловъ въ ней три: 1, Вознесенія Христова; 2, Св. Андрея Христа ради юродиваго и 3, Покрова Пресвятыя Богородицы.

Земли при церкви 36 десятинъ.

Въ приходѣ 4 селенія, а именно:

	Число домовъ.	Число душъ. муж.	жен.
Марково, при р. Марковкѣ	32	78	100
Покрошитово, (- -	19	53	68
Новое сельцо, (при прудахъ	16	54	66
Краснораменье, (- -	2	7	11

Всего домовъ 69; душъ: муж. 192, жен. 245.

Церковь села Никольскаго, что на Бою. Построена въ 1801 году, и заключаетъ въ себѣ два престола: Святителя и Чудотворца Николая и Входа во храмъ Пресвятыя Богородицы.

Церковной земли 36 десятинъ,

Приходъ состоитъ изъ 15 селеній, кои суть:

	Число домовъ.	Число душъ. муж.	жен.
Никольское, что на Бою	20	52	58
Костенчугово, (- -	42	110	130
Тарандаево, (при р. Рюминѣ	17	48	42
Левашево, (- -	4	18	20
Михальково, при р. Утьмѣ	10	40	60
Ивачево, (- -	16	47	60
Медниково, (при р. Те-	10	32	47
Дмитревка, (терѣ -	16	57	75
Кобяково, (- -	4	11	15
Поратки, при р. Утьмѣ -	1	13	10
Горки, при р. Жуковкѣ -	1	3	3
Булаково, при р. Тетерѣ -	1	11	16
Поддубново, при р. Утьмѣ	10	44	55
Копытово, при прудѣ -	12	37	45
Чевакино, при р. Жуковкѣ	13	39	49
Топтыково, при ручьѣ -	13	46	57
Басино, при р. Жуковкѣ -	9	23	46
Юрьево, при р. Жуковкѣ	11	36	33
Бабаево - - -	1	1	1

Всего домовъ 211; душъ: муж. 668. жен. 822.

Церковь села Яковцева. Сооружена въ 1819-мъ году; престоловъ въ ней три: 1, Воскресенія Хри-

стова; 2, Покрова Пресвятыя Богородицы и 3, Крестителя Господня Іоанна.

Земли 37 десятинъ.

Прихожане жительствуютъ въ 8 селеніяхъ, кои суть:

	Число домовъ.	Число душъ. муж.	жен.
Яковцево, при р. Моцѣ -	7	9	13
Техтомерово - -	12	25	42
Чудиново, (при пру- -	28	65	73
Бабаево, (дахъ -	4	6	8
Булаково, при рѣч. Ѳедоровкѣ	31	61	89
Новоселки - - -	37	81	103
Козлово (Погана) -	22	67	68
Токовая, при р. Рюминкѣ	19	53	63

Всего домовъ 160; душъ: муж. 367, жен. 459.

Церкви—Казанскія Божія Матери и Святителя и Чудотворца Николая, села Халдѣева. Первая основана въ 1784 году, а вторая—въ 1794-мъ. Престоловъ въ нихъ по одному: 1, Казанскія Божія Матери; 2, Святителя и Чудотворца Николая.

Земли 36 десятинъ.

Въ приходѣ 7 селеній, а именно:

	Число домовъ.	Число душъ. муж.	жен.
Халдѣево, при р. Сдери-ногѣ	19	38	53

Олебино, при пруд‍ѣ -	29	70	107
Гл‍ѣбово, при р. Лут‍ѣ -	25	56	79
Дудинско, при пруд‍ѣ -	8	17	26
Изонино, при р. Мочалк‍ѣ	11	32	41
Кобяково, при р‍ѣч. Лут‍ѣ	15	55	59
Безменцево, при р‍ѣчк‍ѣ -	36	97	137

Всего домовъ 143; душъ: муж. 365, жен. 502.

Церкви—Успенія Пресвятыя Богородицы и Святителя и Чудотворца Леонтія, Епископа Ростовскаго, села Ивашкова. Воздвигнуты:—первая въ 1801 году, а вторая—въ 1839-мъ; престоловъ въ нихъ по одному.

Земли 36 десятинъ.

Приходъ составляютъ слѣдующія селенія:

	Число домовъ.	Число душъ. муж.	жен.
Ивашково, при рр. Перѣ и Лутѣ	18	65	80
Никаноровo, при прудѣ -	9	35	40
Островo, при ручьѣ Шумиловѣ	12	35	48
Назарьево, при р‍ѣч. Маткѣ	17	60	70
Новодубная, (- -	5	12	22
Староселово, (при прудахъ	8	22	40
Зеленѣево. (- -	9	23	41

Всего домовъ 78; душъ: муж. 252, жен. 341.

Церковь Св. Пророка Иліи и Святыя Великомученицы Екатерины, села Ильинскаго Прусовыхъ. Первая построена въ 1792 году, а вторая въ 1823-мъ Престоловъ въ нихъ шесть: 1, Св. Пророка Иліи; 2, Святителя и Чудотворца Николая; 3, Преподобнаго Михаила Малеина; 4, Св. Великомученицы Екатерины; 5, Преподобнаго Сергія, Радонежскаго Чудотворца и 6, Сумеона сродника Господня.

Земли 36 десятинъ.

Приходскихъ селеній, 13, а именно:

	Число домовъ.	Число душъ. муж.	жен.
Ильинское Прусовыхъ -	44	117	159
Поповка, при рѣчькѣ Лутѣ	11	27	34
Редриково, при р. Бзириновомъ	36	99	127
Говрецово - -	12	43	42
Оморково, (- -	25	53	74
Маланьино. (- -	15	44	49
Ершевка, (при пру-	32	106	118
Калитниково, (дахъ -	19	54	62
Воронино, (- -	26	61	86
Назарьево, (- -	3	6	4

Староселово, (при пру-	-	1	3	2
Зелендѣево, (дахъ	-	1	3	2
Новодубная, при прудѣ	-	5	12	10

Всего домовъ 230; душъ: муж. 628, жен. 769.

Церковь села Берлюкова. Основана въ 1811 году. Престоловъ въ ней два: Казанскія Божія Матери и Преподобнаго Сергія, Радонежскаго Чудотворца.

Церковной земли 36 десятинъ.

Приходъ расположенъ въ 4 селеніяхъ, кои суть:

	Число домовъ.	Число душъ. муж.	жен.
Берлюково, при рѣч. Лутѣ	23	72	80
Кощеево, при рѣч. Лутѣ -	28	80	87
Малитино, (при р. -	19	52	74
Нечайка, (Вондиль -	9	36	35

Всего домовъ 79; душъ: муж. 240, жен. 276.

Церковь села Степанчикова. Построена въ 1789 году, и заключаетъ въ себѣ два престола: Святителя и Чудотворца Николая и Рождества Божіей Матери.

Земли 57 десятинъ.

Приходскихъ селеній 2, а именно.

	Число домовъ.	Число душъ. муж.	жен.
Степанчиково, (при пру-	22	75	81
Митьково, (дахъ -	21	57	78

Всего домовъ 43; душъ: муж. 132, жен. 159.

ВѢДОМОСТЬ

ЗА 1860 ГОДЪ

О ЧИСЛѢ ПРАВОСЛАВНАГО НАРОДОНАСЕЛЕНІЯ ВЪ ГОРОДѢ ЯРОСЛАВЛѢ И УѢЗДѢ ОНАГО, СЪ ОЗНАЧЕНІЕМЪ ВОЗРАСТОВЪ.

	ПО ГОРОДУ.		ПО УѢЗДУ.	
	муж.	жен.	муж.	жен.
Моложе года - - - -	275	308	1920	2245
Отъ 1 до 5 включительно-	741	793	6112	6523
5—10 - - - -	850	892	5290	5965
10—15 - - - -	816	918	5223	5640
15—20 - - - -	918	1028	4169	5465
20—25 - - - -	817	903	4483	5522
25—30 - - - -	1008	1044	3810	5246
30—35 - - - -	1052	1064	3602	5147
35—40 - - - -	741	863	3220	4735
40—45 - - - -	627	720	2975	4220
45—50 - - - -	503	579	2419	3342
50—55 - - - -	445	548	2409	2925
55—60 - - - -	360	396	1844	2408
60—65 - - - -	276	372	1361	1758
65—70 - - - -	224	242	930	1216
70 - 75 - - - -	112	136	459	567
75—80 - - - -	66	65	233	267
80—85 - - - -	32	27	66	101
85—90 - - - -	11	10	22	25
90—95 - - - -	4	6	6	6
95-100 - - - -	„	„	2	„
Выше 100 лѣтъ - - -	„	„	2	„
Итого -	9908	10914	50856	63323

Digitized by Google

ВѢДОМОСТЬ

Объ умершихъ въ 1860 году въ городѣ Ярославлѣ, съ означеніемъ возрастовъ.

	муж.	жен.
Моложе года - - - - -	1450	1226
Отъ 1 до 5 включительно - - -	494	419
5—10 - - - -	73	85
10—15 - - - - -	29	47
15—20 - - - - -	46	60
20—25 - - - - -	77	80
25—30 - - - - -	69	85
30—35 - - - - -	89	86
35—40 - - - - -	71	96
40—45 - - - - -	76	92
45—50 - - - - -	91	94
50—55 - - - - -	95	127
55—60 - - - - -	148	102
60—65 - - - - -	105	149
65—70 - - - - -	101	116
70—75 - - - - -	71	112
75—80 - - - - -	57	68
80—85 - - - - -	25	48
85—90 - - - - -	11	16
90—95 - - - - -	6	12
95-100 - - - - -	3	4
Выше 100 лѣтъ - - - - -	1	„
Итого - -	3188	3124

ЦЕРКВИ Г. РОСТОВА.

Ростовскій Успенскій Соборъ. Основанъ въ 1213 году, Ростовскими Князьями—Константиномъ Всеволодовичемъ и сыномъ его Василіемъ Константиновичемъ, и заключаетъ въ себѣ два престола: 1, Успенія Пресвятыя Богородицы, а 2, Святителя Леонтія, Ростовскаго Чудотворца.

При Соборѣ, подъ колокольнею находится церковь, въ честь Входа Господня во Іерусалимъ, и пять приписныхъ церквей:

1, Святителя Григорія Богослова. Одна изъ древнѣйшихъ, но время основанія ея не извѣстно.

2, Всемилостиваго Спаса. Построена въ 1675 году, Ростовскимъ Митрополитомъ Сысоевичемъ.

3, Воскресенія Христова. Сооружена тѣмъ же Митрополитомъ и около того же времени.

4, Святаго Апостола и Евангелиста Іоанна Богослова. Существуетъ, тщаніемъ того же строителя, съ 1683 года; престолъ въ ней, какъ и въ первой, нарушенъ.

5, Одигитріевскія Божія Матери. Воздвигнута Митрополитомъ Іоасафомъ Лазаревичемъ около 1700 года.

Церковь Воздвиженія Честнаго и Животворящаго креста Господня. Основана Преосвященнымъ Гавріиломъ Вологодскимъ и Бѣлозерскимъ, но въ 1859 году, коштомъ Ростовскаго купца Петра Андреевича Веснина, исправлена и переложена вновь. Престоловъ въ ней три: 1, Воздвиженія Честнаго и Животворящаго Креста Господня; 2, Святителя и Чудотворца Николая; 3, Архангела Михаила.

Земли при церкви около 3 десятинъ.

Въ приходѣ 49 домовъ, въ коихъ 184 души муж. и 245 жен. пола.

Церковь Вознесенія Господня. Построена въ 1566 году, по повелѣнію Государя и Царя Іоанна Васильевича Грознаго, на казенный счетъ. Престоловъ въ ней два: Вознесенія Господня и Св. Исидора Блаженнаго, Ростовскаго Чудотворца, коего и Святыя мощи здѣсь почиваютъ подъ спудомъ.

Земли церковной 1 десятина и 978 кв. саженъ.

Въ приходѣ 40 домовъ, а душъ 157 муж. и 190 жен.

Церковь Рождества Пресвятыя Богородицы,

что на **Горищахъ**. Существуетъ съ 1795 года, и заключаетъ въ себѣ слѣдующіе престолы: 1, Рождества Пресвятыя Богородицы, 2, Святаго Великомученика Іоанна-воина и 3, Святыя Великомученицы Екатерины.

Приходъ состоитъ изъ 50 домовъ, въ нихъ муж. душъ 195, а жен. 239.

Церковь Всемилостиваго Спаса, что на площади. Время построенія сей церкви относится къ 1216 году. Престоловъ въ ней два: 1, Всемилостиваго Спаса и 2, Святаго Пророка Иліи.

Земли 1 десятина и 555 кв. саженъ.

Церковь Всѣхъ Святыхъ. Основана 1766 года. Престоловъ въ ней два: 1, въ честь Всѣхъ Святыхъ и 2, Святыя Великомученицы Варвары.

Въ приходѣ—домовъ 39, а душъ 138 муж. и 201 жен.

Церковь Преображенія Господня, что на кладбищѣ. Сооружена Ростовскимъ купцомъ Иваномъ Емельяновымъ; имѣетъ три престола: 1, Преображенія Господня; 2, Царя Константина и Матери его Елены и 3, Святаго Апостола Матѳея.

Церковной земли 1 дес. и 1577 кв. саж.

Приходъ заключаетъ въ себѣ 10 домовъ, въ коихъ 135 душъ муж. и 143 жен.

Церковь Смоленскія Божія Матери. Построена въ 1775 году. Престоловъ въ ней три: 1, Смоленскія Божія Матери; 2, Святыхъ Безсребренниковъ—Космы и Даміана, и 3, Царя Константина и Матери его Елены.

Земли церковной около 9 десятинъ.

Приходъ сей церкви состоитъ изъ 103 домовъ, въ коихъ 285 душъ муж. и 335 жен.

Церковь Св. Бориса и Глѣба. Временемъ построенія ея былъ 1761 годъ. Престолы въ ней—Святыхъ Благовѣрныхъ Князей Бориса и Глѣба и Святителя Димитрія, Ростовскаго Чудотворца.

Въ приходѣ 58 домовъ, и въ нихъ 219 душъ муж. и 219 жен.

Церковь Святителя и Чудотворца Николая, что на Подозерьѣ. Время сооруженія ея относится къ 1751 году. Престоловъ въ ней два: Святителя и Чудотворца Николая, и Божіей Матери—всѣхъ скорбящихъ радости.

Земли церковной 5 десятинъ.

Приходъ состоитъ изъ 28 домовъ, въ коихъ 86 душъ муж. и 114 жен.

Церковь Святаго Архидіакона Стефана. Существуетъ съ 1776 года, и заключаетъ въ себѣ три пре-

стола: Архидіакона Стефана; Святыя великомученицы Параскевы и трехъ Святителей—Василія Великаго, Григорія Богослова и Іоанна Златоустаго.

Въ приходѣ—домовъ 29, а душъ муж. 369, жен. 293.

Церковь Введенія во храмъ Пресвятыя Богородицы. Время основанія ея относится къ 1769 году. Престолы въ ней: Введенія во храмъ Пресвятыя Богородицы и Соловецкихъ Чудотворцевъ—Зосимы и Савватія.

Земли 2 десятины.

Приходъ состоитъ изъ 30 домовъ, въ нихъ 87 душъ муж. и 134 жен.

Церковь Благовѣщенія Пресвятыя Богородицы. Сооружена въ 1683 году, Преосвященнымъ Гавріиломъ Вологодскимъ и Бѣлозерскимъ; имѣетъ въ себѣ три престола: 1, Благовѣщенія Пресвятыя Богородицы; 2, Святителя Григорія Акрагантійскаго; 3, Святаго Великомученика Димитрія Селунскаго.

Земли при ней 5 десятинъ.

Въ приходѣ—домовъ 44, а душъ муж. 153, жен. 167.

Церковь Спасская, что въ слободѣ. Построена въ 1786 году. Престолы въ ней: 1, въ честь

происхожденія Честныхъ древъ Животворящаго Креста Господня; 2, Святителя и Чудотворца Николая.

Земли церковной 1 десятина.

Въ приходѣ—домовъ 61, душ: муж. 162, жен. 211.

Церковь Воскресенія Христова, что у Варницъ. Воздвигнута въ 1814 году, Ростовскимъ купцомъ Николаемъ Алексѣевичемъ Кекинымъ, и заключаетъ въ себѣ три престола: 1, Воскресенія Христова; 2, Святителя и Чудотворца Николая и 3, Св. Священномученика Климента, Папы Римскаго.

Земли 1 десят. 1443 кв. саж.

Приходъ расположенъ въ слѣдующихъ 8-ми селеніяхъ:

	Число домовъ.	Число душъ. муж.	жен.
Ростовская Варницкая слобода	6	17	14
Бабки - - -	19	53	73
Мятежево - -	15	50	62
Рельцы - - -	12	25	34
Дарцово - - -	46	126	163
Хопятино - - -	21	67	72
Уваиха - - -	9	22	28
Сажино - - -	12	44	49

Всего домовъ 140; душъ: муж. 404, жен. 495.

Церковь Покрова Пресвятыя Богородицы. Время основанія ея относится къ 1795 году. Престоловъ въ ней три: Покрова Пресвятыя Богородицы; Святыхъ Апостоловъ Петра и Павла и Святителя и Чудотворца Николая.

Въ приходѣ 50 домовъ, въ коихъ 201 душа муж. и 360 жен. пола.

Церковь Святителя и Чудотворца Николая, что на сольѣ. Воздвигнута въ 1813 году; въ ней два престола: Святителя и Чудотворца Николая и Срѣтенія Господня.

Земли при церкви 42 десятины.

Приходъ состоитъ изъ 59 домовъ, и въ нихъ 171 душа муж. и 205 жен.

Церковь Святителя и Чудотворца Леонтія, Епископа Ростовскаго, на Заровьѣ. Существуетъ съ 1772 года. Престоловъ въ ней два: Смоленскія Божія Матери и Святителя и Чудотворца Николая.

Церковной земли 101 десятина.

Прихожанъ при этой церкви—142 души муж. и 147 жен., а домовъ 44.

Церковь Толгскія Божія Матери. Основана въ 1767-мъ году; содержитъ въ себѣ два престола:

1, Толгской Богородицы; 2, Іоанна Предтечи и Св Великомученика Власія.

Церковной земли 207 десятинъ.

Приходъ этой церкви состоитъ изъ 30 домовъ, въ коихъ 163 души муж. и 224 жен.

Церковь Святителя и Чудотворца Николая, что въ Ржицахъ. Построена въ 1793 году. Престолы въ ней: 1, Святителя и Чудотворца Николая; 2, Святаго Пророка Иліи и Преподобнаго Алексія Человѣка Божія; 3, Святаго Великомученика Георгія и Святыя Великомученицы Екатерины.

Земли при церкви около 8 десятинъ.

Въ приходѣ ея 50 домовъ, и въ нихъ 132 души муж. и 193 жен.

Церковь Святаго Архистратига Михаила. Сооружена въ 1758 году, Преосвященнымъ Арсеніемъ, Митрополитомъ Ростовскимъ. Престоловъ въ ней два: Святаго Архистратига Михаила и всѣхъ безплотныхъ силъ и Святителей—Леонтія, Іакова и Димитрія, Ростовскихъ Чудотворцевъ.

Приходъ состоитъ изъ 45 домовъ, въ коихъ 135 душъ муж. и 183 жен.

Церковь Святаго Іоанна Предтечи. Построена въ 1763 году, Ростовскимъ мѣщаниномъ Алексѣемъ

Ивановичемъ Хлѣбниковымъ, и заключаетъ въ себѣ два престола: 1, въ память Усекновенія Честныя Главы Святаго Іоанна Крестителя и 2, Святителей— Іоанна Златоустаго и Тихона Амафунтскаго.

При церкви сей прихожанъ: 97 душъ муж. и 125 жен., а домовъ 26.

Церковь Лазарева Воскресенія. Сооружена въ 1809 году, усердіемъ Титулярнаго Совѣтника Алексѣя Васильевича Юматова. Престоловъ въ ней три: 1, Лазарева Воскресенія; 2, Святителя и Чудотворца Николая и 3, Святыя Живоначальныя Троицы.

Земли при ней 4 десятины.

Въ приходѣ 58 домовъ, въ коихъ 190 душъ муж. и 272 жен.

ЦЕРКВИ

РОСТОВСКАГО УѢЗДА.

Церковь села Юрьевской слободы. Основана въ 1828 году, Ростовскимъ 1-й гильдіи купцомъ Ѳедоромъ Борисовичемъ Мясниковымъ. Престоловъ въ ней два: Святаго Великомученика Георгія Побѣдоносца и Святаго Великомученика Ѳеодора Стратилата.

Къ сей церкви числится приписною—церковь Святаго Апостола и Евангелиста Іоанна Богослова. Она построена въ 1687 году, коштомъ Ростовскаго Богоявленскаго монастыря, при Архимандритѣ Герасимѣ, на томъ самомъ мѣстѣ, на которомъ явился Преподобному Авраамію Святый Іоаннъ Богословъ.

Земли при сихъ церквахъ около 34 десятинъ.

Приходъ составляютъ слѣдующія селенія:

	Число домовъ.	Число душъ. муж.	жен.
Юрьевская слобода, при р. Ишнѣ	47	128	148

Чупрониха, при р. Ишнѣ	21	76	81
Іоанна Богослова, при рр. Ишнѣ и Гороховкѣ	16	49	66

Всего домовъ 84; душъ: муж. 253, жен. 295.

Церковь въ селѣ Демьянахъ. Время сооруженія сей церкви относится къ 1804 году; въ ней престолы: Воскресенія Христова и Святителя Димитрія, Ростовскаго Чудотворца.

Церковной земли 36 десятинъ.

Приходъ состоитъ изъ двухъ селеній, онѣ суть:

	Число домовъ.	Число душъ. муж.	жен.
Демьяны, при р. Шинѣ -	19	50	51
Подывье - - -	88	241	266

Всего домовъ 107; душъ: муж. 291, жен. 317.

Церковь села Судина. Сооружена въ 1839-мъ году, усердіемъ прихожанъ, при пособіи Ростовскаго купца и почетнаго гражданина Максима Михайловича Плѣшанова. Престоловъ въ ней два: Успенія Пресвятыя Богородицы и Святыя Великомученицы Параскевы.

Земли при церкви 40 десятинъ.

Приходъ составляютъ 3 селенія, а именно:

	Число домовъ.	Число душъ. муж.	жен.
Судино - - -	11	29	48
Сидорково - -	32	109	117
Левлево - - -	1	2	4

Всего домовъ 44; душъ: муж. 140, жен. 169.

Церковь села Шугори. Основана въ 1831 году. Престоловъ въ ней четыре: 1, Святаго Великомученика Георгія; 2, Святителя и Чудотворца Николая; 3, Преподобнаго Сергія, Радонежскаго Чудотворца и 4, Казанскія Божія Матери.

Земли церковной 38 десятинъ.

Приходъ расположенъ въ 6-ти селеніяхъ, онѣ суть:

	Число домовъ.	Число душъ. муж.	жен.
Шугорь малая - -	22	57	70
Шугорь большая (Завражье)	60	160	201
Сидорково - -	7	23	34
Горбынино - -	32	101	104
Максимовици - -	33	94	107
Подберезье - -	2	3	1

Всего домовъ 156; душъ: муж. 438, жен. 517.

Церковь села Шульца. Построена въ 1785 г., и заключаетъ въ себѣ три престола: Богоявленія Господня; Святителя и Чудотворца Николая и Святаго Пророка Иліи.

Церковной земли около 57 десятинъ.

Приходъ состоитъ изъ 10 селеній, а именно:

	Число домовъ.	Число душъ. муж.	жен.
Шулецъ - - -	70	225	265
Григорково - -	52	161	183
Никоново - -	23	80	113
Ивашево - - -	31	83	107
Хаурово - - -	23	62	72
Красново, (- -	47	138	170
Борушка, (при рѣчькѣ Шулѣ	20	63	63
Свагуново, (- -	28	67	100
Іевлево - - -	17	48	54
Дунилово - - -	27	87	97

Всего домовъ 338; душъ: муж. 1014 жен. 1224.

Церковь села Иваkина. Сооружена въ 1798-мъ году, Княжною Маріею Андреевною Шаховскою. Престоловъ въ ней два: Святителя и Чудотворца Николая и Казанскія Божія Матери.

Земли церковной 68 десятинъ.

Приходъ расположенъ въ двухъ селеніяхъ, онѣ суть:

	Число домовъ.	Число душъ. муж.	жен.
Ивакино, при р. Лусницѣ -	42	197	229
Согила, при р. Согилкѣ -	30	78	112

Всего домовъ 72; душъ: муж. 275, жен. 341.

Церковь села Гуменца. Воздвигнута въ 1809 году. Престоловъ въ ней три: 1, Покрова Пресвятыя Богородицы; 2, Святаго Великомученика Димитрія Селунскаго и 3, Преображенія Господня.

Земли 36 десятинъ.

Приходъ состоитъ изъ 5 селеній, а именно:

	Число домовъ.	Число душъ. муж.	жен.
Гуменецъ - - -	8	13	21
Ломы - - -	37	124	139
Жоглово - - -	31	84	102
Коскино - - -	33	89	106
Поникарово - -	31	77	102

Всего домовъ 140; душъ: муж. 387, жен. 470.

Церковь села Поклонъ. Существуетъ съ 1808

года, съ двумя престолами: Покрова Пресвятыя Богородицы и Святаго Пророка Иліи.

Церковной земли 36 десятинъ.

Приходъ состоитъ изъ 6 селеній, онѣ суть:

	Число домовъ.	Число душъ. муж.	жен.
Поклоны - - -	14	51	44
Ивановское - -	44	129	161
Козлово - - -	19	48	57
Соловьево - -	6	12	22
Опцыфорово - -	22	62	70
Шугорь завражья -	3	7	17

Всего домовъ 108; душъ: муж. 309, жен. 371.

Церковь села Пужболъ. Основана въ 1806-мъ году, съ двумя престолами: Святаго Великомученика Димитрія; 2, Святителя и Чудотворца Николая и Святителя Димитрія, Митрополита Ростовскаго Чудотворца.

Земли при церкви 36 десятинъ.

Число приходскихъ селеній ограничивается двумя, онѣ суть:

	Число домовъ.	Число душъ. муж.	жен.
Пужболъ - - -	51	176	229

Черемошникъ - -	19	93	106

Всего домовъ 70; душъ: муж. 269, жен. 335.

Церковь села Шурскола. Время ея сооруженія принадлежитъ 1790 году. Престолы въ ней: Святаго Пророка Иліи и Рождества Христова.

Земли церковной 36 десятинъ.

Приходскихъ селеній 4, а именно:

	Число домовъ.	Число душъ. муж.	жен.
Шурскало, при рѣчькѣ -	46	163	206
Дубникъ, при ручьѣ -	19	73	86
Пашино - - -	19	59	66
Соловьево - -	6	14	17

Всего домовъ 90; душъ: муж. 309, жен. 375.

Церковь села Звѣринца. Время основанія ея относится къ 1800 году; въ ней два престола: Святыя Живоначальныя Троицы и Святаго Великомученика Евстафія.

Земли при церкви 36 десятинъ.

Въ приходѣ 4 селенія:

	Число домовъ.	Число душъ. муж.	жен.
Звѣринецъ - -	73	200	278

Козарка, при р. Кучебежѣ	21	60	103
Дубникъ - - -	46	147	173
Пашино - - -	4	16	15

Всего домовъ 144; душъ: муж. 423, жен. 423.

Церковь села Боровицъ. Построена въ 1806 году; престоловъ заключаетъ въ себѣ два: Святаго Священномученика Игнатія Богоносца и Святыя мученицы Параскевы.

Земли церковной 38 десятинъ.

Приходъ сей церкви составляютъ слѣдующія 6-ть селеній:

	Число домовъ.	Число душъ. муж.	жен.
Боровицы - -	18	41	72
Соколово - - -	17	52	64
Новоселка - -	5	16	14
Спасское, на р. Кости -	13	43	66
Кустерь - - -	56	171	217
Молоди - - -	14	35	53

Всего домовъ 123; душъ: муж. 358, жен. 486.

Церковь села Никольскаго, что въ горахъ. Существуетъ съ 1700 года и имѣетъ два престола: Преображенія Господня и Святителя и Чудотворца Николая.

Земли церковной 38 десятинъ.

Прихожане жительствуютъ въ 7-ми селеніяхъ, онѣ суть:

	Число домовъ.	Число душъ. муж.	жен.
Никольское - -	51	152	171
Новоселка - -	26	72	116
Кураково - -	21	79	70
Левина гора, при р. Сарѣ	25	63	87
Теханово, при р. Сарѣ	63	159	207
Молоди - - -	1	15	12
Спасское, при р. Кости -	1	2	4

Всего домовъ 197; душъ: муж. 542, жен. 667.

Церковь села Деболъ. Сооружена въ 1789 году, съ двумя престолами: Преподобнаго Сергія, Радонежскаго Чудотворца, и Смоленскія Божія Матери.

Земли 36 десятинъ.

Приходъ ограничивается двумя селеніями, онѣ суть:

	Число домовъ.	Число душъ. муж.	жен.
Деболы при рр. Сарѣ и Гдѣ	71	171	226

Новое, при рр. Саррѣ и Гдѣ 20 53 71

Всего домовъ 91; душъ: муж. 224, жен. 297.

Церковь села Львовъ. Основана въ 1807 году, и содержитъ въ себѣ два престола: Святителя Петра Митрополита, всея Россіи Чудотворца, и Святителей— Петра, Алексія и Іоны Митрополитовъ и всея Россіи Чудотворцевъ.

Земли при церкви 36 десятинъ.

Приходъ состоитъ изъ одного селенія; въ немъ домовъ 39; душъ муж. 123, жен. 158.

Церковь села Песошни. Воздвигнута въ 1773 году, Преосвященнымъ Аѳанасіемъ, Епископомъ Ростовскимъ. Престоловъ въ ней два: 1, Святителя Димитрія Митрополита Ростовскаго; 2, Святителя и Чудотворца Николая и Святыхъ Мучениковъ Флора и Лавра.

Прихожане жительствуютъ въ селѣ Песошнѣ; въ немъ 22 дома; душъ: муж. 53, жен. 59.

Церковь села Горокъ. Время основанія ея относится къ 1807 году; престоловъ въ ней два: Святаго Великомученика Ѳеодора Стратилата и Святителя Димитрія Митрополита, Ростовскаго Чудотворца.

Церковной земли 45 десятинъ.

Приходскихъ селеній 4, а именно:

	Число домовъ.	Число душъ. муж.	жен.
Горки - - -	49	157	161
Никитино при р. Сарѣ -	22	67	70
Осокино - - -	7	19	25
Копоры - - -	16	49	56

Всего домовъ 94; душъ: муж. 292, жен. 312.

Церковь села Деревенекъ. Сооружена въ 1798 году, и содержитъ въ себѣ два престола: Святителя Василія Великаго и Священномученика Власія.

Земли при церкви 36 десятинъ.

Приходъ расположенъ въ 8-ми селеніяхъ, кои суть:

	Число домовъ.	Число душъ. муж.	жен.
Деревеньки, (- -	37	121	145
Няньково, (при р. Кости	38	94	111
Маргасово, (- -	22	64	84
Зиновьево, при р. Сарѣ -	20	58	60
Болотово - - -	11	37	46
Наково, (при рѣчькѣ -	1	9	8
Заиренье, (Иренкѣ -	13	31	45

Губачево - - -	10	35	38

Всего домовъ 152; душъ: муж. 449, жен. 537.

Церковь села Матвѣевскаго. Существуетъ съ 1825 года, съ двумя престолами: Святыхъ Страстотерпцевъ и Благовѣрныхъ Князей—Бориса и Глѣба, и Казанскія Божія Матери.

Церковной земли 36 десятинъ.

Прихожане жительствуютъ въ 7 селеніяхъ, онѣ суть:

	Число домовъ.	Число душъ. муж.	жен.
Матвѣевское, (при р. -	10	29	45
Голешево, (Кости -	20	52	65
Сорокино - -	12	53	42
Дементьево, при ручьѣ -	10	20	29
Вышатино - - -	9	30	29
Онтонское, при ручьѣ Ширингѣ	17	56	61
Душилово - - -	5	16	19

Всего домовъ 83; душъ: муж. 256, жен. 290.

Церковь села Талицъ. Существуетъ съ 1806 года, съ двумя престолами: Святителя и Чудотворца Николая и Казанскія Божія Матери.

Земли 60 десятинъ.

Приходъ состоитъ изъ 5 селеній, онѣ суть:

	Число домовъ.	Число душъ. муж.	жен.
Талицы - - -	12	37	55
Рухлево, (при р. -	20	57	79
Никитино, (Сарѣ -	23	110	127
Бологово - - -	29	76	109
Филимоново - -	44	115	139

Всего домовъ 128; душъ: муж. 395; жен. 509.

Церковь села Новотроицкаго. Воздвигнута въ 1806 году; въ ней два престола: Святаго Архистратига Михаила и Богоявленія Господня.

Церковной земли 51 десятина.

Число приходскихъ селеній ограничивается 3-мя, онѣ суть:

	Число домовъ.	Число душъ. муж.	жен.
Новотроицкое - -	27	92	97
Чепурово, на р. Сарѣ -	18	78	110
Перетрясово, при рѣчкѣ Шумѣ	18	81	101

Всего домобъ 63; душъ: муж. 251, жен. 308.

Церковь села Спасскаго, что въ Смердинѣ. Временемъ основанія ея былъ 1810 годъ. Престоловъ въ ней четыре: 1, Преображенія Господня, 2, Рождества Христова; 3, Святителя и Чудотворца Николая; 4, Святителя Димитрія Ростовскаго Чудотворца.

Земли 55 десятинъ.

Приходъ составляютъ слѣдующія 5 селеній:

	Число домовъ.	Число душъ. муж.	жен.
Спасское Смердино, на р. Сарѣ	17	52	59
Калистово - -	15	50	66
Зарѣчье, при рр. Сарѣ и Шумѣ	2	11	30
Сумароково - -	19	58	74
Уставское. близь р. Шумы	22	64	83

Всего домовъ 75; душъ: муж. 265, жен. 312.

Церковь Погоста Благовѣщенскаго. Сооружена въ 1800 году, прихожаниномъ оной Михаиломъ Никитинымъ Потуловымъ. Престоловъ въ ней три: 1, Покрова Пресвятыя Богородицы; 2, Святаго Архистратига Михаила и 3, Преподобныхъ Антонія и Ѳеодосія, Печерскихъ Чудотворцевъ.

Земли церковной 90 десятинъ.

Приходскихъ селеній 4, а именно:

	Число домовъ.	Число душъ. муж.	жен.
Погостъ Благовѣщенскій, при озерѣ Оганинскомъ и рѣчькѣ Сулости			
Иваново, на р. Сарѣ -	15	52	62
Крячково - -	17	74	77
Бабино - - -	10	29	37

Всего домовъ 42; душъ: муж. 155, жен. 176.

Церковь села Первитина. Время построенія ея относится къ 1782 году. Престоловъ въ ней три: 1, Рождества Пресвятыя Богородицы; 2, Святителя и Чудотворца Николая и 3,—Димитрія Ростовскаго Чудотворца.

Земли при церкви 58 десятинъ.

Приходскихъ селеній 7, а именно:

	Число домовъ.	Число душъ. муж.	жен.
Первитино, при р. Сарѣ -	25	103	128
Галахово, при озерѣ Галаховскомъ	26	92	100
Юршино - - -	6	15	18

Ловцы - - -	11	48	50
Ермово - - -	9	26	34
Каменово - -	5	15	24
Каюрово - - -	26	78	90

Всего домовъ 108; душъ: муж. 377, жен. 444.

Церковь бывой Вепревой пустыни. Существуетъ съ 1827 года, съ двумя престолами: Успенія Божія Матери и Святителя и Чудотворца Николая.

Церковной земли 36 десятинъ.

Прихожане жительствуютъ въ 3 селеніяхъ, кои суть:

	Число домовъ.	Число душъ. муж.	жен.
Бывая Вепревая пустынь, при озерѣ Вепрѣ и рѣчькѣ Ремжѣ	5	17	17
Дерники - - -	35	102	126
Сторожевскій хуторъ, при казенной дачѣ на р. Ремжѣ	1	2	2

Всего домовъ 41; душъ: муж. 121, жен. 145.

Церковь села Любилокъ. Основана въ 1800-мъ году, съ двумя престолами: Рождества Пресвятыя Богородицы и Преподобнаго Чудотворца Ѳеодосія Тотемскаго.

Земли при церкви 36 десятинъ.

Число приходскихъ селеній ограничивается тремя, онѣ суть:

	Число домовъ.	Число душъ. муж.	жен.
Любилки - - -	43	149	151
Алешино - - -	11	41	39
Колѣново - -	20	52	79

Всего домовъ 74; душъ: муж. 242, жен. 269.

Церковь погоста Никольскаго, что на Печегдѣ. Воздвигнута въ 1817 году. Престолы въ ней: Святителя и Чудотворца Николая и Смоленскія Божія Матери.

Церковной земли 84 десятины.

Приходъ расположенъ въ 5-ти селеніяхъ, онѣ суть:

	Число домовъ.	Число душъ. муж.	жен.
Носково - - -	3	14	10
Маурино, (при р. -	9	33	34
Солоть, (Печегдѣ -	12	43	35
Щипачево, при прудѣ -	21	58	70
Гусарниково, при р. Печегдѣ	35	93	115

Всего домовъ 80; душъ: муж. 241, жен. 264.

Digitized by Google

Церкви села Порѣчья Рыбнаго. Одна построена въ 1767 году и заключаетъ въ себѣ три престола: 1, Святыхъ Апостоловъ Петра и Павла; 2, Казанскія Божія Матери 3, Святителя и Чудотворца Николая; а другая—въ 1799 году, съ двумя престолами: Святаго Великомученика Никиты и трехъ Святителей:—Василія Великаго, Григорія Богослова и Іоанна Златоустаго. Обѣ украшены великолѣпно, и, можно сказать, облиты золотомъ.

Земли церковной 36 десятинъ.

Приходъ составляютъ 3 селенія, а именно:

	Число домовъ.	Число душъ. муж.	жен.
Порѣчье, (- -	410	1220	1463
Огарево, (при р. Гдѣ -	10	33	29
Новое, (- -	1	3	6

Всего домовъ 421; душъ: муж. 1256, жен. 1498.

Церковь села Благовѣщенской горы. Временемъ ея сооруженія былъ 1827 годъ; въ ней престолы: Благовѣщенія Пресвятыя Богородицы и Святаго Архистратига Михаила.

Земли 36 десятинъ.

Приходскихъ селеній, 2, а именно:

	Число домовъ.	Число душъ. муж.	жен.
Благовѣщенская гора -	15	55	58
Новоселка, при р. Чучеркѣ	41	110	136

Всего домовъ 56; душъ: муж. 165, жен. 194.

Церковь села Козохова. Воздвигнута въ 1804 году, Поручикомъ Лейбъ Гвардіи Алексѣемъ Кологривовымъ, и заключаетъ въ себѣ два престола: Казанскія Пресвятыя Богородицы; и Воздвиженія Честнаго и Животворящаго Креста Господня.

Земли при церкви 36 десятинъ.

Въ приходѣ 3 селенія, а именно:

	Число домовъ.	Число душъ. муж.	жен.
Козохово, (село) - -	1	21	26
Козохово (деревня) -	34	102	113
Падзирино - -	17	49	59

Всего домовъ 52; душъ: муж. 172, жен. 198.

Церковь села Воржи. Время построенія сей церкви относится къ 1789 году. Престоловъ въ ней пять: 1, Покрова Пресвятыя Богородицы; 2, Святителя Димитрія Митрополита Ростовскаго Чудотворца; 3, Свя-

таго Священномученика Власія; 4, Святаго Пророка Иліи и 5, Святителя и Чудотворца Николая.

Церковной земли 36 десятинъ.

Всѣ прихожане въ числѣ 764 душъ муж. и 812 жен., жительствуютъ въ селѣ Воржѣ; домовъ въ немъ 202.

Церковь села Вексицъ. Основана въ 1798 году. Престоловъ въ ней три: 1, Святаго Великомученика Георгія; 2, Святыя Живоначальныя Троицы и 3, Успенія Пресвятыя Богородицы.

Земли 54 десятины.

Приходъ составляютъ 5 селеній, а именно:

	Число домовъ.	Число душъ. муж.	жен.
Вексицы, на р. Вексѣ -	75	216	260
Твердино - -	26	73	96
Александрино - -	33	92	108
Паздерино - -	10	31	31
Григорово - -	10	31	24

Всего домовъ 154; душъ: муж. 443, жен. 519.

Церковь села Климатина. Сооружена Княжною Настасьею Голицыною въ 1780 году. Престоловъ въ ней три: 1, Всемилостиваго Спаса; 2, трехъ Святите-

лей—Василія Великаго, Григорія Богослова и Іоанна Златоустаго и 3, Святыя Великомученицы Варвары.

Земли при ней 39 десятинъ.

Приходъ составляютъ 3 селенія, а именно:

	Число домовъ.	Число душъ. муж.	жен.
Климатино - -	42	178	197
Короваево - -	55	179	190
Звягино - - -	12	39	47

Всего домовъ 109; душъ: муж. 396, жен. 434.

Церкви села Лазорцева Скоропейна. Первая построена въ 1799 году, Поручикомъ Гвардіи Сергѣемъ Волынскимъ, съ однимъ престоломъ—Святыхъ Безсребренниковъ Космы и Даміана; вторая основана позже, именно, въ 1821 году, усердіемъ Поручицы Александры Николаевны Волынской же; она имѣетъ два престола: 1, Святаго Андрея Первозваннаго и 2, Св. Мучениковъ Адріана и Наталіи.

Церковной земли 36 десятинъ.

Прихожане жительствуютъ въ 4 селеніяхъ, кои суть:

	Число домовъ.	Число душъ. муж.	жен.
Скоропейно - -	39	168	168

Вязовка - - -	13	48	58
Якунино, при ручьѣ -	14	58	64
Новодеревенька - -	9	36	36

Всего домовъ 75; душъ: муж. 310, жен. 326.

Церковь села Никольскаго, что у Ошаниныхъ. Построена въ 1768 году, усердіемъ Михаила Васильевича Г. Ошанина. Престоловъ въ ней два: Святителя и Чудотворца Николая и Успенія Божія Матери.

Земли 36 десятинъ.

Приходъ расположенъ въ 6-ти селеніяхъ, онѣ суть:

	Число домовъ.	Число душъ. муж.	жен.
Никольское - -	17	61	67
Новое - - -	20	94	92
Орьково - - -	8	28	28
Смертино - - -	20	83	70
Хмѣльники - -	9	36	34
Огрысково - -	8	20	21

Всего домовъ 82; душъ: муж. 322, жен. 312.

Церковь села Подлѣснова. Воздвигнута въ 1795 году, усердіемъ Ивана Михайловича и Елисаветы Богдановны Гг. Ошаниныхъ; она имѣетъ два пре-

стола: Святаго Апостола и Евангелиста Іоанна Богослова и Казанскія Божія Матери.

Церковной земли 36 десятинъ.

Приходскихъ селеній 4, а именно:

	Число домовъ.	Число душъ. муж.	жен.
Подлѣсново, при р. Пулохмѣ	21	72	78
Шишково, при р. Борушкѣ	22	81	84
Воробьево - -	10	29	41
Кошкино - - -	10	29	29

Всего домовъ 63; душъ: муж. 211, жен. 232.

Церковь села Скнятинова Языковыхъ. Временемъ ея сооруженія былъ 1693 годъ. Престолы въ ней: 1, Казанскія Божія Матери; 2, Собора Святаго Архистратига Михаила; 3, Святителя Митрофана Воронежскаго Чудотворца; 4, Святителя и Чудотворца Николая и 5, Димитрія, Ростовскаго Чудотворца.

Земли при церкви 36 десятинъ.

Число приходскихъ селеній ограничивается двумя, онѣ суть:

	Число домовъ.	Число душъ. муж.	жен.
Скнятиново Языковыхъ, близъ р. Сары	77	237	245

Михайловское, близь р. Сары	29	86	91

Всего домовъ 106; душъ: муж. 323, жен. 336.

Богоявленская церковь села Угодичъ. О времени основанія и строителѣ сей церкви—ничего неизвѣстно. Престоловъ въ ней пять: 1, Богоявленія Господня; 2, Святаго Славнаго Пророка, Предтечи и Крестителя Господня Іоанна; 3, Святыхъ Мучениковъ Кирилла и Матери его Улиты; 4, Трехъ Святителей: Василія Великаго, Григорія Богослова и Іоанна Златоустаго; 5, Святыхъ Первоверховныхъ Апостоловъ Петра и Павла.

Церковной земли 36 десятинъ.

Въ приходѣ два селенія, а именно:

		Число домовъ.	Число душъ. муж.	жен.
Угодичи,	(близь озера -	155	427	523
Уткино,	(Неро -	75	234	277

Всего домовъ 230; душъ: муж. 661, жен. 800.

Николаевская церковь того же села. Когда и кѣмъ построена, не извѣстно. Въ ней престолы: 1, Святителя и Чудотворца Николая; 2, Святаго Пророка Иліи; 3, Собора Архистратига Михаила 4, Преподобнаго Александра Свирскаго и 5, Смоленскія Божія Матери.

Земли церковной 8 десятинъ.

Въ приходѣ 3 селенія, онѣ суть:

Угодичи, близь озера Неро	142	469	547
Трясловo - -	39	144	155
Вороблово, на р. Воробилкѣ	32	115	155

Всего домовъ 213; душъ: муж. 728, жен. 857.

Церковь села Филимонова. Одна построена въ 1793 году, съ престоломъ Святителя и Чудотворца Николая, а другая—въ 1804-мъ, съ престоломъ Святаго Великомученика Димитрія Селунскаго.

Земли церковной 36 десятинъ.

Приходъ состоитъ изъ 3 селеній, онѣ суть:

	Число домовъ.	Число душъ. муж.	душъ. жен.
Филимоново, при р. Крапивницѣ	30	93	110
Липовка, при рр. Серебрянкѣ и Воногѣ	37	115	122
Инера, при р. Пухолмѣ -	27	90	106

Всего домовъ 94; душъ: муж. 298, жен. 338.

Церковь села Шестакова. Воздвигнута Преосвященнымъ Арсеніемъ, Митрополитомъ Ростовскимъ и Ярославскимъ въ 1749 году. Въ ней два престола:

Св. Славнаго Пророка, Предтечи и Крестителя Господня Іоанна, и Святаго Димитрія Митрополита, Ростовскаго Чудотворца.

Земли при церкви 36 десятинъ.

Приходскихъ селеній, 3, онѣ суть:

	Число домовъ.	Число душъ. муж.	жен.
Шестаково, при рѣчькѣ Шестаковкѣ	20	71	80
Чечеры, при рѣчькѣ Чучеркѣ	29	102	117
Ангелово - - -	25	60	73

Всего домовъ 74; душъ: муж. 233, жен. 270.

Церковь села Якимовскаго. Время основанія сей церкви относится къ 1787 году. Престоловъ въ ней два: Рождества Христова и Святителя и Чудотворца Николая-

Земли 38 десятинъ.

Прихожане жительствуютъ въ 12-ти селеніяхъ, онѣ суть:

	Число домовъ.	Число душъ. муж.	жен.
Якимовское - -	44	137	125

Горка - - -	37	108	114
Сверчково, при рѣчькѣ Богдановкѣ	36	107	130
Никиново - - -	30	110	123
Высоково, при р. Власкѣ	32	110	121
Ѳедоровское, при р. Томирѣ	12	45	63
Елизарово - -	26	78	92
Гологузово - -	41	146	142
Городецъ - - -	14	47	53
Починокъ - -	13	37	46
Красново - - -	29	98	103
Иконница - - -	14	31	51

Всего домовъ 328; душъ: муж. 1054, жен. 1163.

Церковь села Нагорнаго. Построена въ 1809 году, съ двумя престолами: Святыя Живоначальныя Троицы и Святителя и Чудотворца Николая.

Церковной земли 52 десятины.

Приходъ состоитъ изъ 12 селеній, кои суть:

	Число домовъ.	Число душъ. муж.	жен.
Нагорное, при р. Даниловкѣ	52	194	220
Полянки - - -	14	61	72
Никитинская - -	25	116	150
Сонниково - - -	12	47	59

Выползово - -	17	112	97
Романцево, при р. Ухтомѣ	6	39	49
Семернино, на р. Суходѣ	10	46	38
Оленино - - -	25	96	125
Яковлевская - -	3	15	18
Серетино, при р. Суходѣ -	4	21	30
Редриково, при р. Суходѣ	15	64	81
Брянцево - - -	5	22	30

Всего домовъ 188; душъ: муж. 833, жен. 969.

Церковь села Кулачева. Время сооруженія сей церкви относится къ 1787 году. Престоловъ въ ней четыре: 1, Успенія Пресвятыя Богородицы; 2, Святителя и Чудотворца Николая; 3, Святаго Великомученика Іоанна Воина и 4, Святителя Леонтія Ростовскаго Чудотворца.

Земли при церкви 36 десятинъ.

Приходскихъ селеній 10, онѣ суть:

	Число домовъ.	Число душъ. муж.	жен.
Кулачево - - -	59	140	167
Луговое - - -	25	54	73
Коровайницы - -	14	35	44
Тохтино - - -	3	8	11
Ивантищево - -	32	99	121
Чурилово - - -	64	195	204

Куреткино - -	41	112	118
Зады - - -	29	84	94
Бобанино - - -	26	69	102
Бутырево - - -	18	66	75

Всего домовъ 311; душъ: муж. 862, жен. 1009.

Церковь села Спасскаго, что на Городцѣ. Существуетъ съ 1804 года, съ двумя престолами: Преображенія Господня и Покрова Пресвятыя Богородицы.

Земли 36 десятинъ.

Число приходскихъ селеній ограничивается 4-мя, онѣ суть:

	Число домовъ.	Число душъ. муж.	жен.
Спасское на Городцѣ -	48	105	147
Омачкино - - -	43	122	125
Горбово - - -	34	91	102
Козлово - - -	29	68	99

Всего домовъ 154, душ: муж. 386, жен. 473.

Церковь села Исаевскаго. Основана въ 1783 году, и заключаетъ въ себѣ три престола: 1, Введенія во храмъ Пресвятыя Богородицы; 2, Святителя и Чудотворца Николая и 3, Святаго Великомученика Георгія.

Церковной земли 52 десятины.

Приходъ состоитъ изъ слѣдующихъ 4 селеній:

	Число домовъ.	Число душъ. муж.	жен.
Исаевское, при рѣчкѣ Кичмѣ	47	153	203
Колокуново - - -	20	68	69
Подежайка - -	23	70	92
Менчаково, при ручьѣ Жадимеркѣ	60	204	245

Всего домовъ 150; душъ: муж. 495, жен. 609.

Церковь села Осипова. Построена Ѳедоромъ Николаевичемъ Г. Терпигоревымъ, въ 1790 году, съ двумя престолами: Пресвятыя Богородицы всѣхъ скорбящихъ радости и Святаго Пророка Иліи.

Земли при церкви 36 десятинъ.

Приходскихъ селеній 3, а именно:

	Число домовъ.	Число душъ. муж.	жен.
Осипово - - -	24	78	78
Стрѣлицы, (на рѣчкѣ -	3	10	12
Паньково (Зовницѣ -	17	71	72

Всего домовъ 44; душъ: муж. 159, жен. 162.

Церковь села Щаднева. Основана въ 1798-мъ

году, съ престоломъ Святыхъ Безсребренниковъ— Космы и Даміана.

Церковной земли 36 десятинъ.

Число приходскихъ селеній ограничиваетя 2-мя, онѣ суть:

	Число домовъ.	Число душъ. муж.	жен.
Щаднево . - -	52	140	179
Павловское, на р. Кичмѣ	12	32	42

Всего домовъ 64; душъ: муж. 172, жен. 221.

Церковь села Лазорцева Ѳомина. Воздвигнута въ 1783 г., съ тремя престолами: 1, Собора Пресвятыя Богородицы, 2, Святителя Леонтія Ростовскаго Чудотворца и 3, Святителя и Чудотворца Николая.

Земли при ней 36 десятинъ.

Прихожане жительствуютъ въ 10-ти селеніяхъ, онѣ суть:

	Число домовъ.	Число душъ. муж.	жен.
Лазорцево Ѳомино -	44	126	188
Брюшково - -	19	54	71
Плакидино - -	31	87	107

Утѣхово, на устьяхъ рр. Ухтомы и Кичмы.	9	34	32
Терешково, при р. Кичмѣ	28	87	115
Шумятино - -	42	133	148
Ѳедоровское - -	20	71	83
Россыно - - -	37	100	131
Термосово - -	25	106	111
Никулкино - -	30	112	109

Всего домовъ 285; душъ: муж. 910, жен. 1095.

Церковь села Мосейцева. Сооружена въ 1787 году, Дарьею Васильевною Ошаниною. Престоловъ въ ней три: 1, Преподобнаго Сергія, Радонежскаго Чудотворца; 2, Святителя и Чудотворца Николая и 3, Святаго Пророка Иліи.

Земли церковной 36 десятинъ.

Приходъ расположенъ въ 5-ти селеніяхъ, онѣ суть:

	Число домовъ.	Число душъ. муж.	жен.
Мосейцово - -	64	193	244
Скородумово - -	26	99	95
Биричево - - -	19	61	61
Пирогово - - -	8	30	28
Починокъ - - -	13	35	42

Всего домовъ 130; душъ: муж. 418, жен. 470.

Церковь села Каликина. Воздвигнута Графомъ Иваномъ Иларіоновичемъ Воронцовымъ-Дашковымъ, въ 1777 году; престоловъ въ ней два: Святаго Пророка Иліи и Святителя Димитрія Ростовскаго Чудотворца.

Земли при церкви 36 десятины.

Приходъ составляютъ слѣдующія 5 селеній:

	Число домовъ.	Число душъ. муж.	жен.
Каликино - - -	46	117	147
(Ивановское) Новое -	8	29	34
Петровка - - -	14	43	45
Мирославка - -	31	99	116
Исаково - - -	26	77	103

Всего домовъ 125; душъ: муж. 365, жен. 445.

Церковь села Погорѣлова. Построена въ 1682 году, усердіемъ стольника Ивана Алексѣевича Мерещикова, и заключаетъ въ себѣ четыре престола: 1, Покрова Пресвятыя Богородицы; 2, Святителя и Чудотворца Николая; 3, Святаго Пророка Иліи и 4, Святаго Великомученика Іоанна Воина.

Церковной земли 36 десятинъ.

Въ приходѣ слѣдующія 3 селенія:

Никольское Погорѣлово -	47	141	165
Ворслицы. - -	11	47	46
Перечки - - -	10	34	46

Всего домовъ 68; душъ: муж. 222, жен. 257.

Церковь села Богородскаго Капцева. Основана въ 1757 году, Графомъ Иваномъ Иларіоновичемъ Воронцовымъ-Дашковымъ, и имѣетъ три престола: 1, Владимірскія Божія Матери; 2, Святителя Іоанна Златоустаго и 3, Святыхъ Мучениковъ:—Гурія Самона и Авива.

Земли 36 десятинъ.

Въ приходѣ сей церкви 4 селенія, а именно:

	Число домовъ.	Число душъ. муж.	жен.
Капцево, (при рѣчькѣ -	26	108	101
Лысцево, (Капцѣ -	27	96	113
Мартюково - -	32	103	99
Новая - - -	19	71	82

Всего домовъ 104; душъ: муж. 378, жен. 395.

Церковь села Пажерова. Временемъ сооруженія ея былъ 1849 годъ; главный престолъ ея,—Рождества Пресвятыя Богородицы; другій—Архистратига Михаила; третій—Святаго Благовѣрнаго Князя Александра Невскаго.

Земли церковной 36 десятинъ.

Прихожане жительствуютъ въ 13 селеніяхъ, оне суть:

	Число домовъ.	Число душъ. муж.	жен.
Нажерово - -	1	15	9
Щастлива - -	16	49	64
Марино - - -	19	52	57
Якшино - - -	18	47	63
Рышнево - - -	13	36	43
Раково при р. Раковкѣ -	12	32	46
Бортниково - -	14	46	55
Тимофеевское, на рѣч. Горецкѣ	16	55	50
Астафьево - -	20	50	78
Петрово - - -	12	34	48
Скоково - - -	19	53	65
Освятино - - -	33	112	161
Кощево - - -	29	148	165

Всего домовъ 222; душъ: муж. 729, жен. 904.

Церковь села Сидорова. Построена въ 1821 году, Стефаномъ Ивановичемъ Г. Грековымъ съ помощію прихожанъ. Въ ней два престола: Ѳеодоровскія Божія Матери и Святыхъ Безсребренниковъ— Космы и Даміана.

Земли церковной 34 десятины.

Число приходскихъ селеній ограничивается 3-мя, онѣ суть:

	Число домовъ.	Число душъ. муж.	жен.
Сидорово - - -	32	112	120
Ракошино - -	45	148	165
Варварино, при рѣчькѣ Отрикѣ	4	16	18

Всего домовъ 81; душъ: муж. 276, жен. 303.

Церковь села Шондоры. Время основанія ея относится къ 1788 году. Престоловъ въ ней три: 1, Святыя Живоначальныя Троицы; Святителя и Чудотворца Николая и 3, Святителя и Чудотворца Тихона Амафунскаго.

Церковной земли 74 десятины.

Число приходскихъ селеній 5, а именно:

	Число домовъ.	Число душъ. муж.	жен.
Марьино, на р. Суходѣ -	1	48	22
Болгачиново - -	11	41	50
Ратчино - - -	33	112	135
Селищи - - -	17	60	73
Большое Денисово -	10	28	37

Всего домовъ 72; душъ: муж. 289 жен. 317.

Церковь села Копырей. Временемъ ея построенія былъ 1802 годъ. Престолъ въ ней—во имя Св. Великомученика и Побѣдоносца Георгія.

Земли 48 десятинъ.

Приходъ составляютъ 5 селеній, онѣ суть:

	Число домовъ.	Число душъ. муж.	жен.
Кузяево - - -	19	51	60
Зайково - - -	15	47	58
Овсяниково, на р. Певкѣ -	14	45	44
Большое Денисово -	41	158	179
Малое Денисово - -	14	40	51

Всего домобъ 103; душъ: муж. 341, жен. 392.

Церковь села Ивашева. Существуетъ съ 1762 года, заключаетъ въ себѣ три престола: 1, Всемилостиваго Спаса Нерукотвореннаго Образа; 2, Рождества Пресвятыя Богородицы и 3, Святыя Мученицы Софіи и трехъ дщерей ея.

Земли 36 десятинъ.

Приходъ сей церкви расположенъ въ 9-ти селеніяхъ, кои суть:

	Число домовъ.	Число душъ. муж.	жен.
Ивашево, при р. Ухтомѣ -	47	184	206
Язвецево, при р. Суходѣ	19	69	72
Поросль - - -	1	19	15
Яковлево, при р. Певкѣ -	23	92	106
Тчанниково - -	55	213	278
Овсяниково, на р. Певкѣ	3	9	7
Зайково - - -	1	5	7
Малое Денисово - -	2	3	7
Кузяево - - -	1	6	11

Всего домовъ 152; душъ: муж. 600, жен. 709.

Церковь села Ильинскаго Хованскаго. Время сооруженія сей церкви относится къ 1781 году. Престолы въ ней: 1, Знаменія Пресвятыя Богородицы; 2, Святаго Пророка Иліи; 3, Святыя Великомученицы Варвары и 4, Священномученика Харлампія.

Земли церковной 36 десятинъ.

Приходъ составляютъ слѣдующія 8 селеній:

	Число домовъ.	Число душъ. муж.	жен.
Ильинское Хованское -	127	388	500

Ширяево - -	30	115	133
Шишкино - -	25	69	76
Матвѣевское - -	17	48	56
Яковлевское - -	12	45	48
Оленино - - -	5	7	16
Серетино - - -	18	56	63
Брянцево - - -	7	23	24

Всего домовъ 241; душъ: муж. 751, жен. 916.

Церковь села Алексѣевскаго, что въ Гаряхъ. Воздвигнута въ 1806 году; престоловъ въ ней четыре: 1, Святителя и Чудотворца Николая; 2, Рождества Пресвятыя Богородицы; 3, Святаго Архистратига Михаила и 4, Преподобнаго Павла Латрскаго.

Земли при ней 36 десятинъ.

Прихожане жительствуютъ въ 19-ти селеніяхъ, онѣ суть:

	Число домовъ.	Число душъ. муж.	жен.
Алексѣевское - -	40	118	153
Фрольцово - -	12	37	49
Столбцово - -	19	60	61
Багайново - -	14	30	58
Говорово - - -	11	31	43
Пѣнья, при рѣчькѣ Сахтѣ -	10	33	38

Маурино, (- -	14	40	58
Ченцы (при рѣчькѣ Сахтѣ	13	35	44
Ваулиха (- -	18	51	73
Буйники - - -	24	65	84
Спирки - - -	19	49	70
Веригино - - -	22	54	73
Хмѣльники - -	9	23	42
Подочелиха - -	9	25	30
Латнево - - -	12	38	42
Аферьево - - -	7	24	23
Кузминское, при р. Суходѣ	28	77	101
Деревеньки, на р. Сахтѣ -	15	46	67
Жилкино - - -	9	21	25

Всего домовъ 305; душъ: муж. 857; жен. 1134.

Церкви Погоста Архангельскаго, что въ Гаряхъ. Одна—Вознесенская, сооружена въ 1811 году, съ тремя престолами:—Вознесенія Господня; Покрова Пресвятыя Богородицы и Архистратига Михаила; а другая—Николаевская—въ 1822 году.

Церковной земли 133 десятины.

Въ приходѣ 26 селеній, а именно:

	Число домовъ.	Число душъ. муж.	жен.
Щениково, на р. Пашмѣ -	38	121	136

Торлыга - - -	13	45	61
Васюково - - -	8	23	31
Колчугино - -	45	109	126
Левино - - -	6	9	20
Обелково - - -	11	39	49
Избяково - - -	7	22	24
Сабельниково - -	9	21	30
Кербуково - -	10	26	43
Завалиха, (- -	17	45	58
Новоселка, (на р. -	13	35	45
Баево, (Шихѣ -	6	19	31
Стонятино (-	9	29	33
Инархово - - -	8	21	33
Кутнево - - -	1	2	4
Запрудново - -	19	42	63
Петряйка - - -	10	24	35
Филипцово - -	17	59	64
Веска - - -	9	15	24
Тверки - - -	14	31	39
Княгинино - -	27	75	93
Трестянка, на р. Пашмѣ -	9	21	25
Спасская, (- -	14	48	65
Косяково, (при р. Нерли	13	29	54
Куменово, (- -	5	17	25
Душилово - - -	10	29	42

Всего домовъ 348; душъ: муж. 959, жен. 1253.

Церковь Погоста Никольскаго, что на Дору. Время сооруженія сей церкви относится къ 1806-му году. Престоловъ въ ней три: Святителя и Чудотворца Николая; Святителя Димитрія, Ростовскаго Чудотворца, и Покрова Пресвятыя Богородицы.

Земли церковной 144 десятины.

Приходскихъ селеній 13, онѣ суть:

	Число домовъ.	Число душъ. муж.	жен.
Фалюково, (при рѣкѣ -	21	52	84
Абрамово, (Пашмѣ -	8	25	26
Рошново - - -	35	87	103
Харитонцово - -	26	64	76
Логинцово, при р. Нерли -	11	25	39
Бараново - - -	29	79	105
Демнево - - -	24	69	76
Бордолово, при р. Пашмѣ	31	95	104
Никитинка - - -	6	18	31
Кутнево - - -	8	23	28
Горяшино, при р. Пашмѣ -	15	44	60
Григорово - -	1	3	7
Авдѣево - - -	4	14	13

Всего домовъ 219; душъ: муж. 598, жен. 752.

Церковь села Яковлевскаго, что въ Гаряхъ. Временемъ ея построенія былъ 1801 годъ. Престо-

ловъ здѣсь три: 1, Святыя Живоначальныя Троицы; 2, Святителя и Чудотворца Николая и 3, Святаго Великомученика Георгія Побѣдоносца.

Земли при церкви 112 десятинъ.

Въ приходѣ числится 15 селеній, онѣ суть:

	Число домовъ.	Число душъ. муж.	жен.
Яковлевское Гари, (при р.	105	296	369
Лодыгино, (Сахтѣ	22	63	77
Митино - - -	17	51	72
Милославка - -	19	59	66
Никифорово - -	21	68	77
Павлицово - -	34	88	117
Нечаевская, при р. Сахтѣ -	34	100	129
Чуркино - - -	12	31	40
Хотенцово - -	14	46	45
Сухиря - - -	6	22	27
Тимофеевка - -	18	39	65
Чавкино - - -	12	29	37
Ретцыно, или Бохулино -	8	30	36
Шимониха - -	11	36	31
Петроково - -	6	17	22

Всего домовъ 339; душъ: муж. 975, жен. 1210.

Церковь села Андреевскаго, что на Лигѣ. Основана въ 1825 году; престолы въ ней: Саятаго Му-

ченика Андрея Стратилата и Преподобнаго Сергія. Радонежскаго Чудотворца.

Церковной земли 36 десятинъ.

Приходъ состоитъ изъ 3 селеній, кои суть:

	Число домовъ.	Число душъ. муж.	жен.
Андреевское, при р. Лигѣ	40	120	154
Гавино, при р. Лигѣ -	17	47	51
Ильково - - -	11	28	40

Всего домовъ 68; душъ: муж. 195, жен. 245.

Церковь села Спасъ-подгорья. Существуетъ съ 1811 года. Престоловъ въ ней два: Преображенія Господня и Покрова Пресвятыя Богородицы.

Приходъ расположенъ въ 11-ти селеніяхъ, кои суть:

	Число домовъ.	Число душъ. муж.	жен.
Спасъ-подгорье - -	25	67	66
Лаврентьево - -	15	35	45
Степаново - -	43	150	158
Офоново - - -	11	28	31
Течентино - -	9	21	29
Кузяево - - -	27	83	109
Ивашево Поддубное -	12	31	36

Дядьково - - -	18	52	56
Псарево - - -	22	51	80
Глинка - - -	32	103	109
Ивашево малое - -	14	42	45

Всего домовъ 228; душъ: муж. 663, жен. 767.

Церковь села Сущева. Время ея построенія относится къ 1828 году; престоловъ въ ней два: Святыя Живоначальныя Троицы и Святаго Великомученика Димитрія Селунскаго.

Земли при ней 38 десятинъ.

Селеній въ приходѣ 2, онѣ суть:

	Число домовъ.	Число душъ. муж.	жен.
Сущево - - -	41	104	126
Старово - - -	15	50	74

Всего домовъ 56; душъ: муж. 154, жен. 200.

Церковь села Рождествена Воздвигнута въ 1821 году; въ ней престолы: Рождества Христова и Рождества Пресвятыя Богородицы.

Церковной земли 36 десятинъ.

Въ приходѣ 4 селенія, а именно:

	Число домовъ.	Число душъ. муж.	жен.
Рождествено - -	15	50	69

Болавино, при р. Шохѣ -	36	111	117
Карачуны - -	19	59	79
Гѣбовское - -	19	62	58

Всего домовъ 89; душъ: муж. 282, жен. 323.

Церковь села Покровскаго, что на лигѣ. Построена въ 1834 году. Престоловъ въ ней четыре: 1, Покрова Пресвятыя Богородицы; 2, Святителя и Чудотворца Николая; 3, Святыхъ Безсребренниковъ—Космы и Даміана и 4, Богоявленія Господня.

Земли при церкви 36 десятинъ.

Прихожане жительствуютъ въ 7-ми селеніяхъ, онѣ суть:

	Число домовъ.	Число душъ. муж.	жен.
Покровское - -	40	149	176
Брюхачево, (-	14	64	64
Прокофьево, (-	1	23	16
Домополово, (при р. Лигѣ	38	127	154
Маурино, (-	29	97	104
Косьмодемьянская, (-	10	38	41
Брюхово - -	38	84	123

Всего домовъ 170; душъ: муж. 582, жен. 678.

Церкви села Верзенна. Первая—Успенская основана въ 1812 году, съ тремя престолами: Успенія

Пресвятыя Богородицы; Святителя Григорія Богослова и Святителя и Чудотворца Николая; а вторая — Обновленія храма Воскресенія Христова — въ 1833-мъ, съ однимъ престоломъ.

Церковной земли 68 десятинъ.

Приходскихъ селеній 11-ть, кои суть:

	Число домовъ.	Число душъ. муж.	жен.
Верзеино, (при р.	24	79	90
Зубово, (Лигѣ	17	59	57
Якимово - -	12	39	52
Фролово - -	45	129	154
Березники -	47	142	173
Легково - -	21	58	67
Монастырское -	18	79	67
Иверцово - -	18	58	74
Дѣляево - -	4	12	12
Исаево - -	23	70	77
Новое - -	7	24	41

Всего домовъ 236; душъ: муж. 749, жен. 864.

Церковь села Зачатья. Сооружена въ 1817-мъ году; престоловъ въ ней два: Зачатія Святыя Анны и Святаго Пророка Иліи.

Земли при церкви 36 десятинъ.

Въ приходѣ 8-мь селеній онѣ суть:

	Число домовъ.	Число душъ. муж.	жен.
Зачатье, (при рѣчькѣ -	21	64	76
Бородино, (Ильмѣ -	32	105	131
Лодыгино, при р. Жоркѣ -	29	91	135
Кучки - - -	10	39	47
Слинцыно - - -	16	65	61
Луковня - - -	11	44	45
Починки - - -	9	20	33
Зубцово - - -	21	35	89

Всего домовъ 149; душъ: муж. 463, жен. 617.

Церковь въ селѣ Новоселкѣ Зюзиной. Основана въ 1780 году, Княземъ Щербатовымъ, съ престоломъ Святаго Сумеона Богопріимца и Анны Пророчицы.

Церковной земли 36 десятинъ.

Число приходскихъ селеній ограничивается 3-мя онѣ суть:

	Число домовъ.	Число душъ. муж.	жен.
Новоселка Зюзина -	62	160	231
Домнино - - -	31	110	123
Носово - - -	5	9	10

Всего домовъ 98; душъ: муж. 279, жен. 364.

Церковь села Новопавловскаго. Временемъ ея построенія былъ 1832 годъ; престоловъ въ ней два: Святителя и Чудотворца Николая и Святаго Пророка Иліи.

Земли 36 десятинъ.

Въ приходѣ сей церкви слѣдующія 3 селенія:

	Число домовъ.	Число душъ. муж.	жен.
Новопавловское - -	24	72	74
Антониха - - -	41	127	155
Григриво - - -	28	81	116

Всего домовъ 93; душъ: муж. 280, жен. 345.

Церковь села Онесова. Существуетъ съ 1757 года; престолъ въ ней—во имя Святыя Живоначальныя Троицы.

Земли при церкви 36 десятинъ.

Приходъ расположенъ въ 6-ти селеніяхъ, онѣ суть:

	Число домовъ.	Число душъ. муж.	жен.
Онесово - - -	9	28	45
Никиткино - -	22	87	96
Александрово - -	15	65	57
Погорѣлка - -	17	59	74

Лодыгино - - -	1	3	6
Афонасово - -	13	44	52

Всего домовъ 77; душъ: муж. 286, жен. 330.

Церковь селѣ Хмѣльникахъ. Время основанія ея относится къ 1851 году. Престоловъ въ ней два: 1, Смоленскія Божія Матери и 2, Святителя и Чудотворца Николая.

Церковной земли 39 десятинъ.

Въ приходѣ слѣдующія 5-ть селеній:

	Число домовъ.	Число душъ. муж.	жен.
Хмѣльники - -	25	67	77
Душилово - - -	15	11	58
Мичково, при р. Амкѣ -	20	47	63
Губино - - -	6	41	50
Ямки - - -	14	27	47

Всего домовъ 80; душъ: муж. 223, жен. 295.

Церковь села Рославлева. Воздвигнута въ 1810 году, и содержитъ въ себѣ два престола: Обновленія храма Воскресенія Христова и Преподобнаго Сергія, Радонежскаго Чудотворца.

Земли 64 десятины.

Приходъ состоитъ изъ 3-хъ селеній, онѣ суть:

	Число домовъ.	Число душъ. муж.	жен.
Рославлево - -	29	91	117
Нагая слобода, при р. Сарѣ	41	124	137
Новолѣсная - -	33	85	122

Всего домовъ 103; душъ: муж. 300, жен. 376.

Церковь погоста Георгіевскаго, что на песьихъ лугахъ. Сооружена въ 1827 году, и заключаетъ въ себѣ два престола: Святаго Великомученика Георгія и Святителя и Чудотворца Николая.

Церковной земли 52 десятины.

Прихожане жительствуютъ въ 5-ти селеніяхъ, кои суть:

	Число домовъ.	Число душъ. муж.	жен.
Костяново - -	18	72	74
Захарьино - -	10	43	51
Козлово - - -	33	102	133
Хлобыстово - -	18	59	43
Корево - - -	7	19	18

Всего домовъ 86; душъ: муж. 295, жен. 319.

Церковь села Караша. Основана въ 1786 го-

ду; престоловъ въ ней три: Казанскія Божія Матери; Святителя Димитрія Митрополита Ростовскаго, Чудотворца, и Боголюбскія Божія Матери.

Кромѣ этой, въ селѣ Карашѣ есть другая церковь, построенная въ 1831 году, съ двумя престолами: Благовѣщенія Божія Матери и Святителя Василія Великаго.

Земли церковной 56 десятинъ.

Приходъ составляютъ слѣдующія 15-ть селеній:

	Число домовъ.	Число душъ. муж.	жен.
Карашъ, на р. Пашмѣ -	62	179	223
Конюково - -	11	44	52
Осникъ, при озерѣ -	45	135	143
Пирогово - -	23	80	89
Волосцово - -	15	38	62
Лазорцево - -	32	98	124
Григорово, при р. Пашмѣ	35	95	108
Осминино - -	14	48	37
Еремейцево - -	19	69	86
Горки - - -	19	50	50
Побычево - -	20	64	77
Сорокино - -	17	44	58
Токарево - -	15	46	54
Борушка - -	18	44	41

Порево - - -	8	15	26

Всего домовъ 353; душъ: муж. 1049, жен. 1230.

Церковь погоста Никольскаго, что у Іисусова Креста. Сооружена въ 1776 году. Престоловъ въ ней три: Воздвиженія Честнаго и Животворящаго Креста Господня; 2, Святителя и Чудотворца Николая и 3, Покрова Пресвятыя Богородицы. Здѣсь Чудотворный Крестъ съ рѣзнымъ распятіемъ, и таковая же икона Святителя и Чудотворца Николая.

Церковной земли 99 десятинъ.

Селеній въ приходѣ 13-ть, онѣ суть:

	Число домовъ.	Число душъ. муж.	жен.
Мерековница - -	26	77	92
Скочково - - -	14	44	61
Рязанка - - -	16	34	46
Отпушково - -	35	90	119
Поповка - - -	20	47	54
Бруниха - - -	10	23	36
Инархово - - -	9	22	20
Варѣчье - - -	40	108	141
Лапнево - - -	17	64	57
Обухово - - -	17	49	58
Лаврово - - -	10	38	45

Борисовка - -	15	42	48
Задки - - -	3	10	8

Всего домовъ 232; душъ: муж. 648, жен. 785.

Церкви села Хлѣбницъ. Первая—Дмитріевская построена въ 1801 году, съ двумя престолами: Святаго Великомученика Димитрія Селунскаго и Казанскія Божія Матери; а вторая—Митрофана Чудотворца Воронежскаго—въ 1844-мъ, съ однимъ престоломъ.

Церковной земли 127 десятинъ.

Въ приходѣ 9-ть селеній, онѣ суть:

	Число домовъ.	Число душъ. муж.	жен.
Хлѣбницы - -	18	67	67
Мартьяново - -	25	73	101
Малиново - - -	10	31	36
Вясовое - - -	35	113	127
Арсеново - - -	16	53	60
Почеполово - -	19	69	80
Полуево, при р. Нерли -	19	69	65
Крутцы - - -	10	42	62
Чистово - - -	22	79	86

Всего домовъ 174; душъ: муж. 596, жен. 681.

Церковь погоста Калягина, что на р. Нерли. Временемъ построенія ея былъ 1726 годъ.

Земли при церкви 121 десятина.

Прихожане, коихъ муж. 121 душа, а жен. 127,— всѣ въ одномъ сельцѣ Калягинѣ, близь р. Нерли, домовъ въ немъ 37.

Церковь погоста Пречистенскаго, что на р. Нерли. Существуетъ съ 1794 года, и имѣетъ три престола: Рождества Пресвятыя Богородицы; Святыя Живоначальныя Троицы и Святаго Великомученика Димитрія Селунскаго.

Церковной земли 108 десятинъ.

Приходъ состоитъ изъ 9 селеній, онѣ суть:

	Число домовъ.	Число душъ. муж.	жен.
Погостъ Пречистенскій, на Нерли -	13	31	39
Покровъ - - -	38	102	108
Заозерье, при озерѣ Заозерскомъ	46	130	158
Яковково - - -	12	40	36
Буково, при р. Угрѣ -	19	59	58
Кальино - - -	36	104	108
Итларь - - -	15	35	48
Старово, при р. Нерли -	17	35	48

Любильцево, при р. Нерли	14	44	55

Всего домовъ 210; душъ: муж. 580, жен. 658.

Церковь села Павловскаго. Время ея основанія относится къ 1819 году. Престоловъ въ ней два: Святаго Великомученика Димитрія Селунскаго и Святыя Живоначальныя Троицы.

Земли при ней 36 десятинъ.

Приходъ расположенъ въ 8-ми селеніяхъ, онѣ суть:

	Число домовъ.	Число душъ. муж.	жен.
Павловское, при р. Печегдѣ	27	68	83
Романцево - -	8	47	47
Острюково - -	9	33	37
Бакань - - -	12	33	39
Андронежъ - -	20	50	73
Сильницы - - -	28	70	87
Андреевское - -	19	47	55
Щипачево- - -	18	54	54

Всего домовъ 141; душъ: муж. 402, жен. 575.

Церковь на мѣстѣ бывшаго Воскресенскаго монастыря въ селѣ Карашѣ. Воздвигнута въ 1787 году; съ тремя престолами: 1, Воскресенія Христо-

ва; 2, Покрова Пресвятыя Богородицы и 3, Святителя и Чудотворца Николая.

Церковной земли 47 десятинъ.

Приходскихъ селеній 14, а именно:

	Число домовъ.	Число душъ. муж.	жен.
Воиновы горки - -	11	45	48
Булатово - - -	15	54	53
Рыково - - -	13	34	46
Башкино - - -	15	66	68
Перово - - -	20	56	71
Смыково, при р. Кошкѣ -	3	14	16
Конюково - -	1	1	4
Семенково, при Чашницкомъ озерѣ	13	20	43
Юрьевское, при Рюмниковскомъ озерѣ	34	83	97
Осиновка - - -	15	39	49
Демьянская - -	32	76	91
Хмѣльники - -	28	86	99
Корытово - - -	41	104	130
Селятино - - -	5	12	9

Всего домовъ 246; душъ: муж. 690, жен. 824.

Церковь села Чашницъ. Временемъ сооруженія

ея былъ 1810 годъ; престоловъ въ ней два: Всемилостиваго Спаса Нерукотвореннаго Образа и Святителя и Чудотворца Николая.

Земли 36 десятинъ.

Число приходскихъ селеній ограничивается 5-ю, онѣ суть:

	Число домовъ.	Число душъ. муж.	жен.
Чашницы, при Чашницкомъ озерѣ	33	141	146
Косорезово - -	12	45	45
Аксенково - -	20	67	76
Башкино - -	6	29	30
Смыково - -	26	114	125

Всего домовъ 97, душ: муж. 396, жен. 422.

Церковь села Осоева. Основана въ 1802 году. Престолъ въ ней —во имя Покрова Пресвятыя Богородицы.

Земли при церкви 36 десятинъ.

Приходъ составляютъ слѣдующія 6 селеній:

	Число домовъ.	Число душъ. муж.	жен.
Осоево - - -	12	42	56
Ромниково - -	11	44	54

Будилово - -	17	43	60
Бурчаково - -	13	51	51
Кошкино - - -	4	15	18
Перово - - -	50	206	238

Всего домовъ 110; душъ: муж. 402, жен. 477.

Церковь села Годенова. Построена въ 1794-мъ году, съ двумя престолами: Святаго Іоанна Златоустаго и Боголюбскія Божія Матери.

Церковной земли около 124 десятинъ.

Прихожане жительствуютъ въ 6-ти селеніяхъ, кои суть:

	Число домовъ.	Число душъ. муж.	жен.
Годеново, (при рѣчькѣ -	28	82	91
Лихинино, (Черной -	10	39	47
Новоселка, при рѣчькѣ Черной	59	168	185
Захарово, при болотахъ Оскипѣ и Сахатскомъ	62	183	229
Баскачь, при озерѣ Чачинѣ	33	96	126
Ильинка, при рѣчькѣ Веселухѣ	5	19	20

Всего домовъ 197; душъ: муж. 587, жен. 698.

Церковь села Троицкаго что въ Бору. Сооружена Параскевою Алексѣевною Нарышкиною въ

1708 году, и содержитъ въ себѣ четыре престола: 1, Святыя Живоначальныя Троицы; 2, Архистратига Михаила; 3, Знаменія Пресвятыя Богородицы и 4, Святителя Димитрія Ростовскаго Чудотворца.

Церковной земли 63 десятинъ.

Приходъ составляютъ 5 селеній, а именно:

	Число домовъ.	Число душъ. муж.	жен.
Борисоглѣбскія слободы, на р. Устьѣ	222	532	642
Шипино - - -	23	74	91
Куземцыно - -	16	38	58
Опольново, на Черномъ ручьѣ	12	41	44
Старово подборное -	41	98	149

Всего домовъ 314; душъ: муж. 783, жен. 984.

Церкви села Вощажникова. первая-Рождества Пресвятыя Богородицы, воздвигнута въ 1700 году, съ однимъ престоломъ; вторая-Святыя Живоначальныя Троицы — основана въ 1796 году, съ тремя престолами: Святыя Живоначальныя Троицы; Святыя Великомученицы Параскевы и Святителя Николая и третья-Кладбищенская, съ престоломъ Преображенія Господня, сооружена въ 1830 году.

Церковной земли 83 десятинъ.

Приходъ расположенъ въ 5-ти селеніяхъ, кои суть:

	Число домовъ.	Число душъ. муж.	жен.
Вощажниково - -	176	388	499
Тумаково, при р. Могзѣ -	24	44	75
Кулепѣево - -	7	12	23
Лыхино, на р. Могзѣ -	24	46	71
Задубровье - -	7	30	34

Всего домовъ 238; душъ: муж. 520, жен. 702.

Церковь села Внукова. Существуетъ съ 1790 года, съ двумя престолами: Покрова Пресвятыя Богородицы и Святыхъ Первоверховныхъ Апостоловъ—Петра и Павла.

Земли при церкви 45 десятинъ.

Въ приходѣ 7-мь селеній, онѣ суть:

	Число домовъ.	Число душъ. муж.	жен.
Внуково, (при р. -	11	23	33
Никифорцово, (Могзѣ -	11	46	51
Кононово, при ручьѣ Работкѣ	7	25	31
Бурмакино, при р. Могзѣ-	13	57	54
Бѣглицево - -	5	21	25

Сартапово - -	4	19	19
Бекренево, при р. Могзѣ -	12	45	53

Всего домовъ 63; душъ: муж. 235, жен. 266.

Церковь Погоста Воскресенскаго, что на Пурѣ. Время основанія ея принадлежитъ къ 1802 году; престоловъ въ ней два: Обновленія храма Воскресенія Христова и Успенія Божія Матери.

Церковной земли 54 десятины.

Приходъ составляютъ 9 селеній, а именно:

	Число домовъ.	Число душъ. муж.	жен.
Мосѣево - - -	13	36	37
Демьяны - - -	26	64	62
Ѳедосьино - -	13	25	47
Сытино, на р. Пурѣ -	14	39	45
Кандитово, (- -	12	33	46
Черенецы, (при р. Пурѣ	23	64	68
Стеблево, (- -	20	55	77
Андреевское - -	35	105	128
Голятино - - -	20	57	71

Всего домовъ 176; душъ: муж. 478, жен. 581.

Церковь села Протасьева. Основана въ 1795 году, и заключаетъ въ себѣ два престола: Святыхъ

Мучениковъ Флора и Лавра и Святителя Василія Великаго.

Земли при церкви 38 десятинъ.

Число приходскихъ селеній ограничивается 4-мя, онѣ суть:

	Число домовъ.	Число душъ. муж.	жен.
Протасьево - -	26	79	111
Починокъ - - -	6	20	22
Михайлово - -	5	21	26
Дубровно - - -	6	16	23

Всего домовъ 43; душъ: муж. 136, жен. 182.

Церковь села Сабурова. Временемъ сооруженія ея былъ 1752 годъ. Престоловъ въ ней три: 1, Успенія Пресвятыя Богородицы; 2, Спаса Нерукотвореннаго Образа и 3, Святаго Архистратига Михаила.

Земли 36 десятинъ.

Прихожане жительствуютъ въ 4 селеніяхъ, кои суть:

	Число домовъ.	Число душъ. муж.	жен.
Сабурово, при р. Устьѣ -	23	63	68
Старово Смолино - -	38	98	113
Варусово, на р. Пурѣ -	32	90	89

Крапивна, на р. Пурѣ -	5	20	16

Всего домовъ 98; душъ: муж. 271, жен. 286.

Церковь села Павлова. Построена въ 1774-мъ году, С.-Петербургскимъ купцомъ Иваномъ Кондратьевичемъ Солицевымъ, съ тремя престолами: Тихвинскія Божія Матери; Святаго Іоанна Предтечи и Святыхъ Безсребренниковъ—Космы и Даміана.

Земли при ней 53 десятины.

Приходскихъ селеній 16, а именно:

	Число домовъ.	Число душъ. муж.	жен.
Павлово - - -	12	45	50
Комарово - - -	14	46	42
Старостино - -	14	38	42
Кишкино - - -	19	51	62
Теперское - -	17	45	50
Аколово, на р. Устьѣ -	15	42	42
Ново - - -	11	30	32
Кузнечиха - -	47	115	135
Вахарево - - -	13	40	50
Реброво - - -	13	34	53
Новоселка Горбатская -	37	101	111
Рудаково - - -	8	20	24
Сыкачево - - -	8	24	23

Осипово - - -	19	48	49
Сельники - - -	23	63	69
Поповское - -	9	24	32

Всего домовъ 279; душъ: муж. 766, жен. 869.

Церковь села Георгіевскаго, что на Лехти. Время сооруженія ея относится къ 1837 году; престоловъ въ ней два: Великомученика Георгія и Святителя и Чудотворца Тихона.

Церковной земли 36 десятинъ.

Въ приходѣ 3 селенія, а именно:

	Число домовъ.	Число душъ. муж.	жен.
Георгіевское, на р. Лехти	42	107	127
Никульское, при р. Лехти	21	79	87
Горки на р. Устьѣ -	29	120	126

Всего домовъ 95; душъ: муж. 306, жен. 340.

Церковь села Давыдова. Воздвигнута въ 1834 году, и заключаетъ въ себѣ три престола: 1, Владимірскія Божія Матери; 2, Святаго Архистратига Михаила и 3, Святителя и Чудотворца Николая.

Церковной земли 50 десятинъ.

Приходъ расположенъ въ 7-ми селеніяхъ, онѣ суть:

	Число домовъ.	Число душъ. муж.	жен.
Давыдово, (- -	46	124	165
Миново, (на рѣчькѣ Умнѣ	33	104	120
Грезилово, (- -	40	111	133
Бараново - - -	51	134	162
Исаково - - -	11	32	32
Еремѣево, на рѣчькѣ Умнѣ	16	47	61
Калинино - - -	13	37	43

Всего домовъ 210; душъ: муж. 592, жен. 719.

Церковь села Ивановскаго, что на Лехти. Сооружена въ 1832 году, съ тремя престолами: Святаго Пророка Иліи; Святаго Великомученика Димитрія Селунскаго и Рождества Христова.

Земли при церкви 35 десятинъ.

Приходъ состоитъ изъ 11 селеній, онѣ суть:

	Число домовъ.	Число душъ. муж.	жен.
Ивановское, близъ р. Кутьмы	49	166	185
Титово, (близъ рѣчь- -	34	100	110
Звягино, (ки Кутьмы -	8	30	33
Емельяниково - -	33	95	136

Чухолза - - -	27	90	109
Поповское, (близь рѣчь-	20	57	73
Прокофьево, (ки Кутьмы	24	79	82
Резанка - - -	20	59	70
Алешкино - - -	16	35	45
Черняtино, на р. Лехти -	23	69	99
Кучеры - - -	14	44	51

Всего домовъ 268; душъ: муж. 821, жен. 993.

Церковь Погоста Архангельскаго, что на Лому. Временемъ ея основанія былъ 1811 годъ. Престолы въ ней: Святаго Архистратига Михаила и Святителя и Чудотворца Николая.

Земли церковной 51 десятина.

Прихожане жительствуютъ въ 9-ти селеніяхъ, кои суть:

	Число домовъ.	Число душъ. муж.	жен.
Моклоково, (при рѣчькѣ -	5	24	28
Плечево, (Утьмѣ -	6	22	36
Есиплево - - -	22	83	109
Турово - - -	22	67	80
Подлѣсново - -	21	59	94
Петряево, (- -	14	39	53
Очестово, (на р. Утьмѣ	6	30	24

Климовка, на р. Утьмѣ -	2	3	7
Михайловское, на рѣчькѣ Лыборкѣ	23	77	94

Всего домовъ 121; душъ: муж. 404, жен. 525.

Церковь села Введенскаго. Построена въ 1772 году, С.-Петербургскимъ купцомъ Яковомъ Ивановичемъ Жадиміровскимъ, и заключаетъ въ себѣ три престола: 1, Святыя Живоначальныя Троицы; 2, Введенія во храмъ Пресвятыя Богородицы и 3, Преподобнаго Алексія человѣка Божія.

Земли 36 десятинъ.

Приходскихъ селеній 11-ть, а именно:

	Число домовъ.	Число душъ. муж.	жен.
Введенское - -	9	27	26
Петровское - - -	3	16	15
Коротылево - -	8	32	42
Дубоиково - -	13	40	54
Языково - - -	17	51	53
Негодяево - -	8	18	26
Жадимірово, на р. Лехти -	18	51	64
Болдырево - -	9	23	38
Реткошево - -	6	18	30
Вертлово - -	23	64	82
Лянино, на р. Лехти -	23	65	86

Всего домовъ 137; душъ: муж. 405; жен. 516.

Церковь села Ильинскаго, что на Бѣлыни. Основана С.-Петербургскими купцами: Баймаковымъ и Горшковымъ. Престоловъ въ ней три: 1, Святаго Пророка Иліи; 2, Казанскія Божія Матери и 3, Святителя Василія Великаго.

Церковной земли 73 десятины.

Въ приходѣ слѣдующія 9-ть селеній:

	Число домовъ.	Число душъ. муж.	жен.
Ильинское - -	15	45	60
Ѳоминское - -	13	39	51
Горшково - -	20	54	69
Никифорово - -	8	26	33
Пестово - - -	25	87	96
Боймаково - -	14	40	50
Добрынское - -	14	56	51
Зарѣчье, (при р. -	6	20	36
Неньково, (Пурѣ -	16	53	66

Всего домовъ 131; душъ: муж. 420, жен. 512.

Церкви въ селѣ Семеновскомъ. Первая—Положенія честнаго пояса Пресвятыя Богородицы. Сооружена въ 1784 году, съ однимъ престоломъ; вторая—Собора Святаго Архистратига Михаила и прочихъ

безплотныхъ силъ. Построена въ 1837 году и также какъ и первая, съ однимъ престоломъ.

Земли церковной 36 десятинъ.

Въ приходѣ 4 селенія:

	Число домовъ.	Число душъ. муж.	жен.
Семеновское, при рр. Кедѣ и Вихоркѣ	38	97	125
Пукесово - -	6	14	22
Кедсково, (на р. -	15	31	39
Сысоево, (Кедѣ -	3	8	12

Всего домовъ 62; душъ: муж. 150, жен. 198.

Церковь села Закедья. Воздвигнута Московскимъ купцомъ Ѳедоромъ Ѳедоровичемъ Набилковымъ въ 1847 году, и содержитъ въ себѣ три престола: 1, Воскресенія Христова; 2, Владимірскія Божія Матери и 3, Святаго Великомученика Ѳеодора Тирона.

Земли при церкви 37 десятинъ.

Число приходскихъ селеній ограничиваетя 3-мя, онѣ суть:

	Число домовъ.	Число душъ. муж.	жен.
Закедье, при р. Кедѣ -	20	41	67

Гласково, (при р.	-	34	104	117
Хотеново, (Кедѣ	-	33	98	113

Всего домовъ 87; душъ: муж. 243, жен. 297.

Церковь села Вески. Временемъ построенія сей церкви былъ 1800 годъ. Престоловъ въ ней три: Святителя и Чудотворца Николая; Святителя Димитрія Ростовскаго Чудотворца, и Тихвинскія Божія Матери.

Земли церковной 36 десятинъ.

Приходъ состоитъ изъ 6-ти селеній, кои суть:

	Число домовъ.	Число душъ. муж.	жен.
Веска, на р. Могзѣ -	41	93	134
Мусорово, на ручьѣ Мусоровкѣ	14	47	50
Юркино, при рр. Латкѣ и Могзѣ	32	116	127
Фролово - - -	4	8	10
Душилово- - -	9	26	35
Юренино, при рѣчькѣ Чернавкѣ	11	38	40

Всего домовъ 111; душъ: муж. 328, жен. 396.

Церковь села Услвцева. Время сооруженія сей церкви относится къ 1793 году. Престоловъ въ ней

три: 1, Богоявленія Господня; 2, Святителя и Чудотворца Николая и 3, Казанскія Божія Матери.

Земли 38 десятинъ.

Приходскихъ селеній 8, а именно:

		Число домовъ.	Число душъ. муж.	жен.
Уславцево,	(- -	45	98	112
Архипово,	(- -	18	43	53
Стрелка,	(- -	17	46	43
Гаврино,	(близь р. Могзы	10	23	28
Малахово,	(- -	16	38	51
Юренино,	(- -	7	18	18
Голубково,	(- -	16	33	49
Стомерово,	(- -	7	21	19

Всего домовъ 136; душъ: муж. 320, жен. 373.

Церковь села Никольскаго, что на Березникахъ. Основана крестьяниномъ Гавриломъ Билибинымъ; престоловъ ней два: Святителя и Чудотворца Николая и Вознесенія Господня.

Церковной земли 35 десятинъ.

Число приходскихъ селеній ограничивается 2-мя, онѣ суть:

		Число домовъ.	Число душъ. муж.	жен.
Никольское	- -	11	22	24

Денисьево- - -	18	60	78

Всего домовъ 29; душъ: муж. 82, жен. 102.

Церковь села Пикольскаго, что на Пеньѣ. Существуетъ съ 1688 года, съ престоломъ Святителя и Чудотворца Николая.

Земли при церкви 33 десятины.

Прихожане, коихъ муж. пола 58 душъ, а жен. 81—всѣ жительствуютъ въ селѣ Никольскомъ, что на Пеньѣ; домовъ въ немъ 22.

Церковь села Савинскаго. Время построенія сей церкви относится къ 1822 году; престоловъ въ ней два: Рождества Пресвятыя Богородицы и Святителя и Чудотворца Николая.

Земли 36 десятинъ.

Приходъ расположенъ въ 10-ти селеніяхъ, кои суть:

	Число домовъ.	Число душъ. муж.	жен.
Савинское, на р. Устьѣ -	43	124	144
Зубково - - -	15	49	65
Запурье, (- -	15	51	71
Васильево, (на р. Устьѣ	33	104	120
Дуброва, (-	33	85	111

Солонино,	(- -	28	80	99
Строгоново,	(на р. Могзѣ	19	52	67
Спирцово,	(- -	19	40	51
Осиновицы,	(на р. -	41	110	158
Перевозново,	(Устьѣ -	14	35	50

Всего домовъ 260; душъ: муж. 730, жен. 936.

Церковь села Маркова. Сооружена Княземъ Иваномъ Юрьевичемъ Урусовымъ, въ 1833 г. Престолы въ ней: Святителя и Чудотворца Николая и Іоанна многострадальнаго, Печерскаго Чудотворца.

Церковной земли 36 десятинъ.

Въ приходѣ 5-ть селеній, онѣ суть:

	Число домовъ.	Число душъ. муж.	жен.
Марково, на р. Устьѣ -	33	108	122
Низово-соломишь - -	24	83	95
Бахматово - -	16	67	58
Редкино - - -	17	40	63
Суконная фабрика Г. Высоцкаго, на р. Могзѣ	12	120	126

Всего домовъ 102; душъ: муж. 418, жен. 464.

Церковь въ погостѣ Татищевомъ. Основана въ 1810 году, Дѣйствительнымъ Тайнымъ Совѣтникомъ Димитріемъ Павловичемъ Татищевымъ, и заключаетъ

въ себѣ три престола: Преподобнаго Сергія, Радонежскаго Чудотворца; Святителя и Чудотворца Николая, и Смоленскія Божія Матери.

Церковной земли 35 десятинъ.

Приходскихъ селеній, 4, онѣ суть:

	Число домовъ.	Число душъ. муж.	жен.
Погостъ Татищевъ, на р. Лути	100	245	313
Ново - - -	18	53	88
Малетино - - -	30	85	102
Бородино, на р. Устьѣ -	22	52	70

Всего домовъ 170; душъ: муж. 435, жен. 573.

Церковь села Кузмицына. Временемъ ея сооруженія былъ 1858 годъ; престоловъ въ ней два: Святыхъ Безсребренниковъ—Космы и Даміана и Смоленскія Божія Матери.

Въ этомъ же селѣ есть другая ветхая деревянная церковь, построенная въ 1757 году, также съ престоломъ Святыхъ Безсребренниковъ—Космы и Даміана.

Церковной земли 33 десятины.

Въ приходѣ сей церкви домовъ 20, душъ: муж. 67, жен. 66; всѣ онѣ живутъ въ с. Кузмицынѣ.

Церковь села Пріимкова. Временемъ основанія ея былъ 1781 годъ; въ ней три престола: 1, Рождества Пресвятыя Богородицы; 2, Покрова Божіей Матери и 3, Святителя и Чудотворца Николая.

Земли церковной 45 десятинъ.

Приходъ расположенъ въ слѣдующихъ 12-ти селеніяхъ:

	Число домовъ.	Число душъ. муж.	жен.
Пріимково, (на р. Ко-	29	104	127
Бакланово, (торости -	24	81	90
Воэхта - - -	9	28	31
Жуково - - -	15	50	67
Праслово- - -	14	43	60
Вахрушево - -	18	62	77
Головинское, (- -	22	81	95
Полежаево, (на р. Которости	11	35	48
Кетани, (- -	24	82	88
Курбаки - - -	13	56	69
Никольское, (на р. -	27	91	116
Кладовицы, (Устьѣ -	44	154	186

Всего домовъ 250; душъ: муж. 867, жен. 1054.

Церковь села Никольскаго, что на перевозѣ. Построена въ 1796-мъ году, Княземъ Александромъ Михайловичемъ Голицынымъ, и имѣетъ три престола:

Церковь села Гвоздева. Время ея основанія принадлежитъ къ 1840 году. Престолы въ ней: 1, Богоявленія Господня; 2, Святаго Пророка Иліи и 3, Святителя и Чудотворца Николая.

Земли 34 десятины.

Приходъ составляютъ слѣдующія 5 селеній:

	Число домовъ.	Число душъ. муж.	жен.
Гвоздево - - -	18	67	64
Семеновское, при р. Вязовкѣ	40	127	148
Ломы, (- -	18	71	76
Исады, (при р. Устьѣ -	9	30	42
Левково, (- -	12	39	51

Всего домовъ 97; душъ: муж. 334, жен. 384.

Церковь села Макарова. Воздвигнута Княземъ Алексѣемъ Борисовичемъ Куракинымъ въ 1818 году, съ тремя престолами: 1, Собора Іоанна Предтечи; 2, Святаго Пророка Иліи и 3, Святителя Алексія Митрополита, Московскаго Чудотворца.

Земли при ней 36 десятинъ.

Приходъ состоитъ изъ одного села Макарова, или Семибратовъ, при рѣчькѣ Сисивкѣ: въ немъ 61 домъ, душъ: муж. 190 и 234 жен.

Рождества Пресвятыя Богородицы; Святителя и Чудотворца Николая, и Святаго Великомученика Георгія.

Земли при ней 58 десятинъ.

Приходскихъ селеній 7-мь, а именно:

	Число домовъ.	Число душъ. муж.	жен.
Никольское, на перевозѣ, при р. Устьѣ	39	127	139
Георгіевское - -	12	31	47
Бѣлогостицкая слобода -	12	43	55
Меленки - - -	25	75	92
Новоселка - -	33	101	127
Козлово, при р. Устьѣ -	32	84	97
Нажеровка - -	12	35	39

Всего домовъ 165; душъ: муж. 496, жен. 596.

Церковь села Сулости. Существуетъ съ 1786 года, въ ней три престола: Святаго Великомученика Андрея Стратилата; Святаго Василія Великаго и Святаго Великомученика Никиты.

Церковной земли 36 десятинъ.

Приходъ составляютъ 5-ть селеній, онѣ суть:

	Число домовъ.	Число душъ. муж.	жен.
Сулость - - -	137	468	509

Дуброва, на рѣчькѣ Сулѣ -	18	54	78
Петрушино - -	15	71	71
Хожино - - -	10	39	58
Стрѣлы, на р. Которости -	46	121	159

Всего домовъ 226; душъ: муж. 753, жен. 875.

Церковь села Сельца. Временемъ ея сооруженія былъ 1800 годъ, престоловъ въ ней три: Святителя и Чудотворца Николая; Успенія Божіей Матери, и Преподобнаго Авраамія, Архимандрита Ростовскаго Чудотворца.

Земли 41 десятина.

Селеній въ приходѣ 2, онѣ суть:

	Число домовъ.	Число душъ. муж.	жен.
Сельцо, (при озерѣ	40	137	189
Борисовское, (Неро -	71	209	224

Всего домовъ 111; душъ: муж. 346, жен. 413.

Церковь села Скнятинова. Основана въ 1832 году, съ двумя престолами: Успенія Божія Матери и Святителя и Чудотворца Николая.

Церковной земли 36 десятинъ.

Въ приходѣ сей церкви одно село Скнятиново, въ которомъ домовъ 50; душъ: муж. 120, жен. 155.

Церковь села Филиповой горы. Сооружена въ 1806 году. Престоловъ въ ней два: Святаго Апостола Филиппа и Боголюбскія Божія Матери.

Церковной земли 34 десятины.

Приходъ состоитъ изъ 2-хъ селеній, онѣ суть:

	Число домовъ.	Число душъ. муж.	жен.
Филипова гора - -	31	99	102
Зарѣчье - - -	19	66	77

Всего домовъ 50, душъ: муж. 165, жен. 179.

Церковь села Воскресенскаго. Воздвигнута въ 1854 году, съ двумя престолами: Воскресенія Христова и Владимірскія Божія Матери.

Земли 37 десятинъ.

Всѣ прихожане жительствуютъ въ селѣ Воскресенскомъ, въ которомъ домовъ 40; душъ: муж. 140, жен. 142.

Церковь села Юрьевскаго. Время построенія сей церкви относится къ 1810 году. Престоловъ въ ней два: Святаго Великомученика Георгія и Казанскія Божія Матери.

Земли церковной 85 десятинъ.

Въ приходѣ 2 селенія:

	Число домовъ.	Число душъ. муж.	душъ. жен.
Юрьевское, на рѣчькѣ Черной	18	90	104
Сверчково - -	12	44	63

Всего домовъ 30; душъ: муж. 134, жен. 167.

Церковь села Василькова. Основана въ 1808 году, съ тремя престолами: 1, Святаго Пророка Иліи; 2, Боголюбскія Божія Матери и 3, Преподобнаго Сергія, Радонежскаго Чудотворца.

Земли церковной 36 десятинъ.

Приходъ состоитъ изъ 82 домовъ; въ коихъ 232 души муж. и 287 жен.;—всѣ прихожане помѣщаются въ одномъ селеніи Васильковѣ.

Церковь села Онуфріевскаго. Воздвигнута въ 1810 году, съ двумя престолами: Воздвиженія Честнаго и Животворящаго Креста Господня и Преподобнаго Онуфрія Великаго.

Церковной земли 36 десятинъ.

Приходъ расположенъ въ 8-ми селеніяхъ, онѣ суть:

	Число домовъ.	Число душъ. муж.	душъ. жен.
Ляхово, при рѣчькѣ Сотьмѣ	46	116	151

Дорки - - -	16	54	70
Прудища - - -	22	58	66
Ермолино - - -	24	66	72
Глиньево, ра рѣчькѣ Сотьмѣ	9	23	23
Березники-рыжковы -	34	130	125
Пысково - - -	25	79	89
Волосово, при рѣчькѣ Сотьмѣ	9	37	45

Всего домовъ 185; душъ: муж. 563, жен. 641.

Церковь въ селѣ Иваньковѣ, что на р. Лигѣ. Время сооруженія сей церкви относится къ 1813-му году; она имѣетъ въ себѣ три престола: 1, Казанскія Божія Матери: 2, Святыхъ и Праведныхъ Симеона Богопріимца и Анны Пророчицы и 3, Святителя и Чудотворца Николая.

Земли 37 десятинъ.

Приходскихъ селеній 10, онѣ суть:

	Число домовъ.	Число душъ. муж.	жен.
Иванково, на р. Лигѣ -	10	40	51
Гора - - -	17	71	69
Троицкое, (при рѣчькѣ -	21	68	84
Стрижево, (Криницѣ -	16	40	69
Пирогово, при р. Лигѣ -	10	44	52
Землево - - -	25	99	111
Моклоково - -	21	74	81

Инальцево - -	9	34	44
Туксаново, (на рѣчькѣ -	9	17	33
Носырево, (Сотьмѣ -	13	31	45

Всего домовъ 151; душъ: муж. 518, жен. 639.

Церковь села Остафьева. Существуетъ съ 1806 года; престоловъ въ ней два: Святаго Пророка Иліи, и Святыхъ Безсребренниковъ—Космы и Даміана.

Земли при ней 46 десятинъ.

Число приходскихъ селеній ограничивается двумя, онѣ суть:

	Число домовъ.	Число душъ. муж.	жен.
Остафьево - -	51	154	187
Тархово, на р. Лигѣ -	12	51	49

Всего домовъ 63; душъ: муж. 205, жен. 236.

Церковь Святыя Живоначальныя Троицы въ селѣ Воронинѣ. Время ея основанія принадлежитъ къ 1817 году.

Земли церковной 36 десятинъ.

Приходъ составляютъ слѣдующія 6-ть селеній:

	Число домовъ.	Число душъ. муж.	жен.
Воронино - - -	19	83	116

Сельцо - - -	17	73	73
Сорокино - - -	16	44	47
Доутрово - - -	11	38	41
Фрольцово - -	34	112	145
Горожаницы - -	22	81	92

Всего домовъ 119; душъ: муж. 431, жен. 511.

Церковь села Алевайцына. Построена въ 1812 году, и заключаетъ въ себѣ два престола: Святителя Николая и Святыя Великомученицы Екатерины.

Земли церковной 36 десятинъ.

Въ приходѣ 3 селенія, а именно:

	Число домовъ.	Число душъ. муж.	жен.
Алевайцыно, на р. Кости	19	66	95
Власково - - -	7	17	23
Новоселка, при р. Кости -	13	41	50

Всего домовъ 39; душъ: муж. 124, жен. 168.

Церковь села Алешкова. Сооружена въ 1807 году, съ двумя престолами: 1, Покрова Пресвятыя Богородицы и 2, Святаго Архистратига Михаила и прочихъ безплотныхъ силъ.

Церковной земли 36 десятинъ.

Въ приходѣ 7-мь селеній онѣ суть:

	Число домовъ.	Число душъ. муж.	жен.
Алешково, (- -	33	102	123
Чурилово, (при р. -	24	82	110
Семище, (Кости -	20	83	88
Новоселка, (- -	6	25	38
Власково - - -	5	20	31
Михалево - - -	1	14	12
Ѳедоровская - -	11	27	46

Всего домовъ 100; душъ: муж. 353, жен. 448.

Церковь Святаго Димитрія Селунскаго, **въ селѣ Димитріанскомъ.** Временемъ построенія ея былъ 1763 годъ.

Земли 38 десятинъ.

Приходъ состоитъ изъ 50 домовъ, въ коихъ 151 душа муж. и 174 жен. пола.

Церковь погоста Карачевскаго, или села Ликина. Основана въ 1747 году, съ двумя престолами: Рождества Пресвятыя Богородицы и 2, Усекновенія честныя главы Іоанна Крестителя.

Земли при церкви 36 десятинъ.

Приходъ расположенъ въ 6-ти селеніяхъ, онѣ суть:

	Число домовъ.	Число душъ. муж.	жен.
Шумилово - -	12	30	41
Карагачево - -	21	75	94
Филяево - - -	21	74	66
Турово - - -	23	85	97
Ликино - - -	5	23	23
Волосово - - -	7	15	57

Всего домовъ 89; душъ: муж. 332, жен. 378.

Церковь села Чуфарова. Воздвигнута въ 1815 году; престоловъ въ ней два: Святителя и Чудотворца Николая и Введенія во храмъ Пресвятыя Богородицы.

Земли при ней 36 десятинъ.

Приходскихъ селеній 5-ть, а именно:

	Число домовъ.	Число душъ. муж.	жен.
Чуфарово - -	12	42	49
Дуброва - - -	37	129	170
Богородское - -	27	117	123
Александровка - -	6	43	42
Стулово - - -	29	84	92

Всего домовъ 111; душъ: муж. 415, жен. 176.

Церковь села Поддубнаго. Время основанія сей церкви принадлежитъ къ 1836 году; она имѣетъ въ себѣ два престола: 1, Преподобнаго Сергія, Радонежскаго Чудотворца и 2, Собора Іоанна Крестителя.

Церковной земли 46 десятинъ.

Приходъ состоитъ изъ 4-хъ селеній, онѣ суть:

		Число домовъ.	Число душъ. муж.	душъ. жен.
Поддубное,	(- -	26	69	78
Рохово,	(при рѣчькѣ	7	21	22
Нагорье,	(Егоркѣ -	15	41	48
Перетрясово,	(- -	3	5	12

Всего домовъ 51; душъ: муж. 136, жен. 160.

Церковь села Новоселки Пеньковской. Существуетъ съ 1794 года, съ тремя престолами: 1, Рождества Пресвятыя Богородицы; 2, Печерскія Божія Матери и 3, Святителя и Чудотворца Николая.

Земли при ней 36 десятинъ.

Въ приходѣ 2 селенія, а именно:

	Число домовъ.	Число душъ. муж.	душъ. жен.
Новоселка-Пеньковская, на р Шумѣ	31	132	136

Ершники, на р. Шумѣ -	22	85	92

Всего домовъ 53; душъ: муж. 217, жен. 228.

Церковь села Краснораменья. Построена Надворнымъ Совѣтникомъ Александромъ Михайловичемъ Булатовымъ въ 1846 году; престоловъ въ ней два: Казанскія Божія Матери и Святителя и Чудотворца Николая.

Церковной земли 37 десятинъ.

Приходскихъ селеній 2, онѣ суть:

	Число домовъ.	Число душъ. муж.	жен.
Красное-раменье, при р. Кругловкѣ	26	112	150
Савино - - -	26	83	94

Всего домовъ 52; душъ: муж. 195, жен. 244.

Церковь села Филимонова—Гарянновыхъ. Временемъ сооруженія сей церкви былъ 1808 годъ; она содержитъ въ себѣ три престола: 1, Боголюбскія Божія Матери; 2, Корсунскія Божія Матери и 3, Святителя и Чудотворца Николая.

Земли при церкви 36 десятинъ.

Прихожане, коихъ числомъ 104 души муж. и 124 жен., живутъ въ одномъ селѣ Филимоновѣ, при рѣчькѣ Сарѣ; домовъ въ немъ 35.

Церковь села Фатьянова. Построена въ 1794 году; престоловъ въ ней три: 1, Леонтія, Ростовскаго Чудотворца; 2, Архистратига Михаила и 3, Святителя и Чудотворца Николая.

Церковной земли 40 десятинъ.

Приходъ составляютъ слѣдующія 9 селеній:

	Число домовъ.	Число душъ. муж.	жен.
Фатьяново - -	13	34	38
Ѳедорково - -	17	54	66
Муравейка - -	23	91	114
Душилово - - -	29	94	125
Лазарево - - -	42	114	141
Медвѣдево - -	17	76	85
Калинино, (при рѣчькѣ -	10	28	33
Горбынино, (Ильмѣ -	10	35	54
Тарасово - - -	33	98	128

Всего домовъ 194; душъ: муж. 621, жен. 784.

Церковь. Святыя Живоначальныя Троицы, **въ селѣ Троицкомъ, что въ Нарядовѣ.** Сооружена въ 1761 году, съ однимъ престоломъ, отъ котораго и заимствуетъ свое названіе.

Церковной земли 46 десятинъ.

Приходъ расположенъ въ 3-хъ селеніяхъ, кои суть:

	Число домовъ.	Число душъ. муж.	жен.
Троицкое Нарядово -	5	115	151
Терентьево - -	19	93	95
Никудино - - -	6	18	23

Всего домовъ 30; душъ: муж. 226; жен. 269.

Церковь, Смоленскія Божія Матери, въ селѣ Ивановскомъ Рудаковыхъ. Основана въ 1854 году, Коллежскимъ Ассесоромъ Ѳедоромъ Дмитріевичемъ Рудаковымъ.

Земли при ней 36 десятинъ.

Въ приходѣ 2 селенія, онѣ суть:

	Число домовъ.	Число душъ. муж.	жен.
Ивановское Рудаковыхъ -	24	109	133
Дергалово - -	22	98	100

Всего домовъ 16; душъ: муж. 207, жен. 233.

Г. ПЕРТОВСКЪ.

Петровскій Соборъ. Лѣтняя Соборная церковь сооружена въ 1783 году, на Высочайше пожалованную сумму; а теплая—въ 1807 году, тщаніемъ прихожанъ; третія Кладбищенская—въ 1831 году, также тщаніемъ прихожанъ. Престолы въ холодной во имя Святыхъ первоверховныхъ Апостоловъ Петра и Павла; въ теплой—во имя Живоначальныя Троицы и Боголюбскія Божія Матери; въ Кладбищенской—во имя Преображенія Господня.

Земли церковной 38 десятинъ 379 кв. саженъ.

Прихожанъ муж. пола 573, жен. 637; домовъ 174. Всѣ они жительствуютъ въ г. Петровскѣ.

ВѢДОМОСТЬ

ЗА 1860 ГОДЪ

О ЧИСЛѢ ПРАВОСЛАВНАГО НАРОДОНАСЕЛЕНІЯ ВЪ ГОРОДѢ РОСТОВѢ И УѢЗДѢ ОНАГО, СЪ ОЗНАЧЕНІЕМЪ ВОЗРАСТОВЪ.

	ПО ГОРОДУ.		ПО УѢЗДУ,	
	муж.	жен.	муж.	жен.
Моложе года - - - - -	110	108	1842	2820
Отъ 1 до 5 включительно -	324	310	5996	6816
5 –10 - - - - - -	330	322	5979	6804
10 –15 - - - - - -	259	263	4733	5567
15—20 - - - - - -	274	318	5766	6916
20 –25 - - - - - -	331	303	4979	4993
25 –30 - - - - - -	323	351	4497	4825
30 –35 - - - - - -	323	340	3852	4652
35—40 - - - - - -	250	353	3799	4096
40—45 - - - - - -	239	293	1865	3537
45—50 - - - - - -	222	247	2396	3924
50 –55 - - - - - -	159	267	1980	2653
55 –60 - - - - - -	166	214	2021	2399
60 –65 - - - - - -	144	175	1296	1557
65—70 - - - - - -	102	127	1023	1633
70—75 - - - - - -	49	65	576	513
75—80 - - - - - -	18	40	261	227
80—85 - - - - - -	12	7	95	81
85—90 - - - - - -	3	5	29	30
90—95 - - - - - -	„	1	8	11
95-100 - - - - - -	„	„	1	2
Выше 100 лѣтъ - - -	„	„	„	1
Итого -	3638	4109	52904	64057

Digitized by Google

ВѢДОМОСТЬ

Объ умершихъ въ 1860 году въ городѣ Ростовѣ и уѣздѣ онаго, съ означеніемъ возрастовъ.

	муж.	жен.
Моложе года - - - - -	1344	1126
Отъ 1 до 5 включительно - - -	312	366
5—10 - - - - - -	70	89
10—15 - - - - - -	32	32
15—20 - - - - - -	31	39
20—25 - - - - - -	31	57
25—30 - - - - - -	30	65
30—35 - - - - - -	41	56
35—40 - - - - - -	50	67
40—45 - - - - - -	60	65
45—50 - - - - - -	75	68
50—55 - - - - - -	60	100
55—60 - - - - - -	61	107
60—65 - - - - - -	90	114
65—70 - - - - - -	73	87
70—75 - - - - - -	70	101
75—80 - - - - - -	61	56
80—85 - - - - - -	59	40
85—90 - - - - - -	15	15
90—95 - - - - - -	3	9
95-100 - - - - - -	4	4
Выше 100 лѣтъ - - - - -	1	„
Итого . .	2573	2663

Digitized by Google

ЦЕРКВИ Г. УГЛИЧА.

Преображенскій Соборъ. Существуетъ съ XIII вѣка. Храмъ сей въ 1595 году былъ перестраиваемъ, и при семъ случаѣ обрѣтены нетлѣнными мощи Св. Благовѣрнаго Князя Романа Владиміровича, 32 года владычествовавшаго въ Угличѣ и погребеннаго въ 1285 году. Мощи сіи, освидѣтельствованныя тогда Митрополитомъ Гермогеномъ, почиваютъ здѣсь въ придѣлѣ—во имя Св. Князя сего устроенномъ.

Тутъ же погребены: братъ Св. Романа, Князь Андрей, сынъ Великаго Князя Константина 1, Князь Владимірко, (Димитрій), отецъ Св. Романа и Св. Царевичь Димитрій, убіенный въ 1591 году; но сей послѣдній почивалъ здѣсь всего лѣтъ пять;—тѣло его, бывъ обрѣтено нетлѣннымъ, по повелѣнію Царя Василія Іоанновича Шуйскаго, въ 1606 году, перенесено торжественно въ Москву Митрополитомъ Филаретомъ.

Престоловъ въ Угличскомъ Соборѣ 6-ть, а именно: въ холодномъ—Преображенія Господня, Св.

Благовѣрнаго Князя Романа Угличскаго, и Похвалы Богородицы: въ тепломъ—Богоявленія Господня, Донскія Божія Матери, Святыхъ: Благовѣрнаго Царевича, Князя Димитрія Угличскаго и Великаго Князя Александра Невскаго.

Приписная къ сему Собору церковь—во имя имя Святыя Великомученицы Параскевы. Воздвигнута въ 1764 году и состоитъ въ качествѣ приписной къ Преображенскому Собору.

Церковь Св. Апостоловъ Петра и Павла. Основана въ 1735 году, съ двумя престолами: 1, Св. Апостоловъ Петра и Павла и Казанскія Божія Матери; 2, Св. Благовѣрныхъ Князей Бориса и Глѣба.

Приходъ Петропавловской церкви состоитъ изъ 112 домовъ, въ коихъ 686 душъ муж. пола и 652 женскаго.

Церковь Св. Пророка Иліи. Сооружена въ 1748 году. Престоловъ въ ней два: Святыя Живоначальныя Троицы и Св. Пророка Иліи.

Въ приходѣ 60 домовъ; въ нихъ 306 душъ муж. пола и 360 жен.; въ томъ числѣ въ деревняхъ.

	Число домовъ.	Число душъ. муж.	жен.
Высокомъ- - -	13	68	55
Балушовкѣ - -	1	4	8

Церковь Святителя и Чудотворца Николая, что на сухомъ прудѣ. Лѣтняя неизвѣстно когда и кѣмъ построена, зимняя же въ 1858 году. Престоловъ въ нихъ три: 1, Св. Апостола и Евангелиста Іоанна; 2, Знаменія Божіей Матери, Св. Іоанна Златоустаго и Преподобнаго Макарія Желтоводскаго; 3, Святителя и Чудотворца Николая и Св. Безсребренниковъ Космы и Даміана.

Приходъ сей церкви составляютъ 110 домовъ, въ коихъ 439 душъ муж. и 548 жен. пола.

Церковь Святителя и Чудотворца Николая, что на Пѣтуховѣ. Основана въ 1758 году. Престоловъ въ ней два: Святителя и Чудотворца Николая и Рождества Пресвятыя Богородицы.

Приходскихъ селеній 4.

	Число домовъ.	Число душъ. муж.	жен.
Хутары - - -	5	11	18
Иванисово, (- -	13	38	52
Ураково, (при руч. Улетьмѣ	13	33	47
Петрово, (- -	6	18	23

Всего домовъ 37; душъ: мужескаго пола 100, женскаго 140.

Церковь Святаго Царевича Димитрія, что на

крови. (Ружная). Построена въ 1692 году, по указу Великихъ Князей и Государей Іоанна и Петра Алексѣевичей; съ двумя престолами: Св. Царевича Димитрія и Архистратига Михаила.

Церковь Казанскія Божія Матери. Существуетъ съ 1778 года (двух-этажная), съ двумя престолами: Казанскія Божія Матери и Срѣтенія Господня.

Церковь Святаго Іоанна Предтечи. Воздвигнута въ 1700 году, съ тремя престолами: 1, Нерукотвореннаго Образа Господа нашего Іисуса Христа; 2, Преподобнаго Симеона Столпника; 3, Рождества Святаго Іоанна Предтечи.

Въ приходѣ 60 домовъ; въ коихъ 169 душъ муж. и 115 женскаго пола.

Церковь Воскресенія Христова, что былъ монастырь. Сооружена въ 1676 году, Митрополитомъ Ростовскимъ Іоною Сысоевичемъ. Двуэтажная. Престоловъ въ ней четыре: 1, Воскресенія Господня; 2, Владимірскія Божія Матери; 3, Знаменія Божіей Матери и 4, Смоленскія Богоматери.

Земли при ней 67 десятинъ.

Приходъ состоитъ изъ 27 домовъ, въ нихъ 108 душъ муж. и 141 женскаго пола.

Церковь Воскресенія Христова, на кладбищѣ. Основана въ 1744 году. Престоловъ въ ней три: 1, Обновленія храма Воскресенія Христова; 2, Толгскія Божія Матери; 3, Казанскія Богоматери и Великомученика Георгія.

Церковь Вознесенія Господня. Построена въ 1742 году, Тимофеемъ Гавриловичемъ Тархановымъ. Престоловъ въ ней три: 1, Вознесенія Господня; 2, Пресвятыя Богородицы Всѣхъ скорбящихъ радости; 3, Святителя и Чудотворца Николая.

Земли 55 десятинъ.

Въ приходѣ 59 домовъ, въ коихъ 205 душъ муж. и 283 жен. пола.

Церковь Святителя Леонтія Ростовскаго Чудотворца, за рѣкою Волгою. Существуетъ съ 1778 года. Двуэтажная. Престоловъ въ ней два: Святителя Леонтія Ростовскаго Чудотворца и Великомученика Никиты.

Въ приходѣ Леонтіевской церкви душъ муж. пола 563, жен. 776, въ томъ числѣ въ деревняхъ:

	Число домовъ.	Число душъ. муж.	жен.
Мельнишной, (при р. Ко-	13	43	65
Сверчковѣ, (рожешнѣ	13	42	61

Подлужицахъ при р. Корожешнѣ 3 8 7

Церковь Введенія во храмъ Пресвятыя Богородицы, за рѣкою Волгою. Время сооруженія сей церкви относится къ 1749 году; Престоловъ въ ней три: Введенія во храмъ Пресвятыя Богородицы; Тихвинской Божіей Матери и Св. Великомученика Георгія.

Приходъ состоитъ изъ 75 домовъ, въ коихъ 246 душъ муж. пола и 252 жен.

Церковь Всѣхъ Святыхъ на кладбищѣ, что за рѣкою Волгою. Существуетъ съ 1823 года. Престоловъ въ ней два: Всѣхъ Святыхъ и Великомучениковъ—Харлампія и Власія.

Церковь Святаго Благовѣрнаго Царевича Димитрія, на кладбищѣ. Существуетъ съ 1800 года, съ двумя престолами: Святаго Благовѣрнаго Царевича Димитрія и Святыхъ мучениковъ Кирика и Улиты.

Церковь Успенія Пресвятыя Богородицы. Основана въ 1799 году. Престоловъ въ ней три: 1, Успенія Пресвятыя Богородицы; 2, Святителей Іоанна Златоустаго и Николая Чудотворца; 3, Священномученика Антипы и Преподобнаго Сергія Радонежскаго Чудотворца.

Въ приходѣ 72 дома, въ нихъ 311 душъ муж. и 364 жен. пола.

Церковь Святыя Живоначальныя Троицы, именуемая Николопесоцкою. Время основанія ея относится 1761 г. Престоловъ въ ней три: 1, Святыя Живоначальныя Троицы; 2, Тихвинскія Божія Матери; 3, Святителя и Чудотворца Николая.

Приходъ состоитъ изъ 312 душъ муж. пола и 349 женскаго; въ томъ числѣ въ деревняхъ:

	Число домовъ.	Число душъ. муж.	жен.
Панюшинѣ - -	13	78	97
Чернятинѣ - -	7	40	32
Новой - - -	8	30	38

Церковь Святаго Василія Великаго. Построеніе сей церкви относится къ 1733 году. Престолы въ ней суть: Св. Василія Великаго и Преподобныхъ Зосимы и Савватія.

Приходъ заключаетъ въ себѣ 53 дома, въ коихъ 144 души муж. и 160 женскаго пола.

Церковь Рождества Христова, называемая Филипповскою. Основана въ 1801 году. Престоловъ въ ней три: 1, Рождества Христова; 2, Усѣкновенія

Честныя главы Іоанна Предтечи; 3, Св. Апостола Филиппа.

Въ приходѣ 75 домовъ, въ коихъ 290 душъ муж. пола и 338 женскаго; въ томъ числѣ въ деревняхъ:

	Число домовъ.	Число душъ. муж.	жен.
Петровскомъ - -	1	1	3
Высоковѣ - -	1	1	4

Церковь Воскресенія Христова, называемая Флоровскою. Сооружена 1762 года, съ двумя престолами: Воскресенія Христова и Собора Пресвятыя Богородицы.

Приходъ состоитъ изъ 65 домовъ, въ коихъ 234 души муж. и 266 жен. пола.

Церковь Благовѣщенія Пресвятыя Богородицы. Лѣтняя существуетъ съ 1714 года, а зимняя съ 1779 года. Престоловъ въ нихъ по одному; въ первой—Благовѣщенія Пресвятыя Богородицы, а во второй—Кіевопечерскія Иконы Богоматери.

Въ приходѣ Благовѣщенской церкви 26 домовъ и въ нихъ 107 душъ муж. и 124 жен. пола.

Церковь Корсунскія Божія Матери. Воздвигнута въ 1730 году, съ двумя престолами; Корсунской

Божіей Матери и Преподобнаго Макарія Египетскаго Чудотворца.

Приходъ составляютъ 36 домовъ, въ коихъ 150 душъ муж. и 190 жен пола.

Церковь Воздвиженія Честнаго и Животворящаго Креста Господня. Построена въ 1775 году, и заключаетъ въ себѣ два престола: Воздвиженія Честнаго и Животворящаго Креста Господня и Св. Великомученика Димитрія Селунскаго.

Приходъ составляютъ 102 дома, въ коихъ 303 души муж. и 391 жен. пола, въ томъ числѣ въ деревняхъ:

	Число домовъ.	Число душъ. муж.	жен.
Хуторахъ - - -	5	16	20
Гвоздевѣ - - -	10	32	37
Ратмановѣ, при р. Улеймѣ	14	36	52

ЦЕРКВИ

УГЛИЧСКАГО УѢЗДА.

Церковь села Золоторучья. Основана въ 1753 году, Капитаномъ Васильемъ Ѳеодоровичемъ Кобылинымъ. Престоловъ въ ней два: Св. Пророка Иліи и Святителя и Чудотворца Николая.

Земли церковной 36 десятинъ.

Приходъ состоитъ изъ 35 домовъ, въ коихъ 116 душъ муж. и 159 жен. пола.

Церковь упраздненной Дивногорской пустыни. Время сооруженія ея относится къ 1694 году. Престоловъ два: Святыя Живоначальныя Троицы и Св. мучениковъ Флора и Лавра.

Земли при церкви 36 десятинъ.

Приходъ ея состоитъ изъ слѣдующихъ 9-ти селеній:

	Число домовъ.	Число душъ. муж.	жен.
Перетягово, при р. Варжеготи	7	30	41

Тварогово, (при р. Вар-	2	12	14
Манушкино, (жеготи -	22	91	101
Новинки - - -	5	25	21
Жидилово, при р. Варжеготи	6	20	22
Варгуново, при р. Чечеркѣ	27	72	96
Бастыли, при р. Варжеготи	17	53	72
Угловка, при р. Варжеготи	9	19	28
Тербинское - - -	4	10	13

Всего домовъ 99; душъ: муж. 332, жен. 408.

Церковь Входо-Іерусалимской слободы. Существуетъ съ 1766 года, съ тремя престолами: 1, Входа Господня во Іерусалимъ; 2, Рождества Пресвятыя Богородицы; 3, Святыя Великомученицы Екатерины

Земли 36 десятинъ.

Въ приходѣ слѣдующія 16-ть селеній:

	Число домовъ.	Число душъ. муж.	жен.
Іерусалимская слобода, при р. Волгѣ	13	32	51
Камышево, при р. Волгѣ	11	35	41
Калининское - -	11	28	49
Ермолово, при р. Улеймѣ	20	60	68
Адріаново, (- -	19	60	25
Глухово, (при р. Улеймѣ	7	27	21
Овинища, (- -	7	24	173

Деревеньки, при р. Волгѣ	42	136	43
Горки, при р. Молюшѣ -	14	58	114
Новоселки, при р. Волгѣ -	27	90	127
Левайцево, при ручьѣ Грѣховомъ	31	91	78
Выдры - - -	19	53	161
Осташево, при р. Волгѣ -	46	111	89
Черкасово, (при р. -	24	69	27
Ченцы, (Волгѣ -	8	20	94
Слобода - - -	35	107	133

Всего домовъ въ приходѣ 334; душъ муж. пола 1001, жен. 1294.

Церковь села Чурьякова. Воздвигнута 1782 года, съ двумя престолами: Казанскія Божія Матери и Священномученика Власія.

Земли церковной 36 десятинъ.

Приходъ составляютъ слѣдующія 18 селеній:

	Число домовъ.	Число душъ. муж.	жен.
Чурьяково, при р. Улеймѣ	15	57	54
Заозеркино, при р. Котышѣ	1	19	17
Якутино, (- -	1	11	16
Кріушино, (при р. Вержехоти	6	27	26
Шохино, (- -	5	18	20
Марьино, при р. Котышѣ -	14	58	56

Баушевка, при р. Вержехоти	16	63	78
Осекино, (- -	7	21	22
Печкино, (при р. -	4	18	19
Грибаново, (Улеймѣ -	9	35	52
Дерябино, (- -	8	22	38
Монастырская, (- -	7	25	30
Текленево, (при р. -	11	34	41
Потопчино, (Улеймѣ -	14	64	74
Бараново, (- -	5	20	20
Пономарево, (при р. -	2	5	15
Матвѣевка, (Улеймѣ -	5	10	25
Пудово, при р. Вержехоти	1	3	4

Всего домовъ 131; душъ: муж. 513, жен. 607.

Церковь села Никольскаго, что въ слободищахъ. Сооружена въ 1781 году. Двуэтажная. Престоловъ въ ней четыре: 1, Рождества Пресвятыя Богородицы; 2, Св. Пророка Иліи; 3, Святителя и Чудотворца Николая; 4, Св. Василія Блаженнаго.

Земли 46 десятинъ.

Приходъ состоитъ изъ 49 селеній, онѣ суть:

	Число домовъ.	Число душъ. муж.	жен.
Никольское - -	21	56	70
Братки - - -	5	30	55

Большая дуброва, при р. Кистьмѣ	12	31	34
Дуравино, при прудѣ -	7	20	23
Малая дуброва, при р. Кистьмѣ	14	38	49
Ядреево, (- -	10	37	40
Старово, (- -	16	47	67
Юрово, (при прудахъ	2	4	6
Онаньино, (- -	20	60	70
Терентьево, (- -	12	29	39
Зубково - - -	18	63	71
Малибежи- - - -	9	11	22
Сѣдяхино - - - -	4	7	11
Коты (- -	2	3	13
Никиткино, (- -	12	35	41
Выползово, (при р. Кистьмѣ	17	42	57
Чебуково, (- -	14	45	54
Андрейково, при р. Левукѣ	15	44	56
Моклоково, при прудѣ -	7	31	29
Жары, (при р. -	9	28	27
Богданово, (Ховеркѣ -	4	13	12
Инархово, (- -	19	56	82
Тягоницы, (при р. Кистьмѣ	3	9	13
Горшково, (- -	8	20	24
Ченцы, при прудѣ -	11	29	51
Якимово, при ручьѣ -	11	57	55
Татариново, при р. Левукѣ	20	68	61

Лучеево, при прудѣ -	10	29	47
Чепорово, при р. Кистьмѣ	7	26	26
Быково, при прудѣ -	5	16	28
Бекренево, при р. Левупѣ	6	11	23
Павлоково, при р. Кистьмѣ	14	50	58
Пазухино, при р. Кистьмѣ	12	30	48
Хомирово, при р. Ховеркѣ	21	38	64
Притыкино - -	3	9	12
Лопатино, (при пру- -	7	28	27
Вороново, (дѣ - -	20	46	58
Луковкино, (- -	5	10	12
Скоково, (- -	6	13	26
Малинники, (при р. Ховеркѣ	3	8	12
Удавихино, (- -	5	14	18
Дьяконово, (- -	8	13	23
Малое долтусово, (при -	4	14	19
Большое долтусово, (прудѣ	6	11	11
Петряево, (при -	4	12	12
Юркино, (ручьѣ -	5	10	12
Люндики - - -	4	6	16
Угличково, при прудѣ -	10	30	48
Михайловка, при р. Чернохѣ	3	10	12

Всего домовъ 470; душъ: муж. 1350, жен. 1747.

Церковь села Покровскаго, что въ Юхти. Двуэтажная. Основана въ 1779 году, съ двумя престолами: Покрова

Пресвятыя Богородицы и Святыя Мученицы Параскевы.

Земли при ней 86 десятинъ.

Въ приходѣ сей церкви 53 селенія, а именно:

	Число домовъ.	Число душъ. муж.	жен.
Покровское, при р. Улеймѣ	11	30	46
Противье, (при р. -	4	16	18
Высоково, (Улеймѣ -	6	18	21
Михѣево, при р. Гернохѣ	11	39	48
Бороушка - -	3	9	12
Октухово, (- -	4	17	15
Савино, (- -	16	53	56
Шубино, (при р. Улеймѣ	8	35	32
Становицы, (- -	5	15	19
Фалюково, (- -	15	53	79
Конхицово, при р. Рубежкѣ	3	9	7
Жаворонково - -	5	18	15
Титово, (при р. -	2	6	8
Загайково, (Рубежкѣ -	6	16	24
Шемякино, (при пру- -	12	37	34
Русаково, (дахъ -	4	19	15
Мошки - - -	3	8	15
Полозово, (- -	11	27	35
Нечкино, (при р. Вѣтрушѣ	6	12	20
Рѣкша, (- -	4	15	21

Зыково - - -	4	11	11
Михалево, (при р. Вѣ-	3	10	10
Полушкино, (трушѣ -	9	26	30
Черные, при р. Улеймѣ -	11	35	36
Борщово, при р. Вѣтрушѣ	5	13	23
Харитоново, (- -	12	36	34
Пали, (при р. -	5	16	21
Стромыки, (Улеймѣ -	5	16	16
Вороново, (- -	12	35	50
Займища, при прудѣ -	9	20	35
Метево, (- -	3	10	17
Кайлово, (при р. -	4	12	10
Коржево, (Улеймѣ -	3	9	11
Глазово, (- -	7	19	29
Кузицово, (- -	8	24	33
Шепелово, (при р. Улеймѣ	6	12	20
Патрикеево, (- -	8	17	30
Гридино, (- -	5	14	18
Медвѣдево, (- -	7	22	24
Подсосенье, (при р. Кистьмѣ	4	11	12
Иванцово, (- -	5	13	20
Воробьево, (- -	6	17	23
Лози - - -	5	25	19
Бачгорино, - -	6	18	27
Макарово - -	4	11	14
Столбища - -	2	4	12
Доры, при прудѣ - -	10	22	42

Бояринцово,	(- -	3	13	15
Бурцово,	(- -	7	19	29
Заручье,	(при р. Кистьмѣ	5	13	13
Быково,	(- -	4	10	17
Митрохово,	(- -	5	15	19
Михино	- - -	2	6	8

Всего домовъ 333; душъ: муж. пола 894, жен. 1123.

Церковь села Архангельскаго, что въ Бору. Время основанія ея относится къ 1787 году. Престоловъ два: Архистратига Михаила и Введенія во храмъ Пресвятыя Богородицы.

Земли церковной 36 десятинъ.

Приходъ составляютъ слѣдующія 13 селеній:

		Число домовъ.	Число душъ. муж.	жен.
Шастово,	(при р. Ру-	10	26	27
Харитоново,	(бежкѣ -	7	27	34
Ѳедотово,	(- -	11	37	38
Поповка,	(при р. Улеймѣ	5	3	21
Селиваново,	(- -	20	51	75
Курянинова,	(при р. -	14	36	53
Яковлевское,	(Улеймѣ -	13	42	50
Чудово,	при р. Воржехоти	9	21	39

Селино,	(- -	11	42	38
Киндяково,	(прир. Вор-	14	39	54
Ментьево,	(жехоти -	17	50	73
Петряевка,	(- -	9	37	30
Ѳомино	- - -	9	33	32

Всего домовъ 149; душъ: муж. 444, жен. 564.

Церкви бывой Кассіановой пустыни. Одна сооружена въ 1711 году, Игуменомъ Іоною съ братіею и строителемъ Іеродіакономъ Стефаномъ, и заключаетъ въ себѣ два престола: Успенія Пресвятыя Богородицы и трехъ Святителей: Петра Алексія и Іоны; а другая, каменная,—въ 1825-мъ, съ престолами: Рождества Св. Іоанна Предтечи и Преподобнаго Кассіана Грека, Угличскаго Чудотворца.

Земли при сей церкви 34 десятины.

Въ приходѣ 10-ть селеній, онѣ суть:

		Число домовъ.	Число душъ. муж.	жен.
Учемская слобода	(въ полувер-	21	58	67
Нижніе плоски,	(стѣ отъ Волги	9	20	32
Ивцыно,	(-	1	34	43
Верхніе плоски,	(-	18	49	61
Модявино,	(прир. Волгѣ	18	50	60
Большое мельнишно,	(-	9	29	38
Малое мельнишно,	(-	3	8	12

Буланово,	(-	-	4	18	19
Юсово,	(при р. Волгѣ		6	16	26
Шевердино,	(-	-	10	31	34

Всего домовъ 109; душъ: муж. 313, жен. 392.

Церковь села Угольниковъ. Воздвигнута въ 1786 году, тщаніемъ Г. Мотовилова. Престоловъ въ ней три: 1, Святителя Николая; 2, Архангела Михаила, 3, Св. Мученика Іоанна.

Земли 36 десятинъ.

Приходъ состоитъ изъ слѣдующихъ 6 селеній.

	Число домовъ.	Число душъ. муж.	жен.
Угольники, при р. Волгѣ -	11	32	42
Кирьяново - -	16	53	52
Бѣлозерово - -	14	32	44
Пархачи - - -	6	19	15
Курзино - - -	10	25	26
Петровское - -	12	44	50

Всего домовъ 69; душъ: муж. 205, жен. 229.

Церковь села Климентовскаго, что въ Юхти. Двуэтажная. Существуетъ съ 1779 года. Престоловъ въ ней два: Св. Священномучениковъ Климента Папы Римскаго и Петра Александрійскаго и Святителя Николая.

Земли при сей церкви 99 десятинъ.

Приходъ состоитъ изъ слѣдующихъ 23 селеній:

		Число домовъ.	Число душъ. муж.	жен.
Жуково,	(- -	7	40	51
Кадошникъ,	(- -	7	26	38
Поникарово,	(при р. Юхти	3	7	19
Антеплево,	(- -	8	32	43
Костерино,	(- -	7	29	37
Раменье, при ручьѣ	-	6	22	41
Трощево,	(- -	2	10	9
Усадища,	(- -	3	9	20
Халяпино,	(при р. Юхти	3	9	13
Володино,	(- -	5	14	21
Городища,	(- -	10	40	45
Терпилово, при ручьѣ	-	7	24	39
Зыкушка -	- -	2	5	11
Чириково, при р. Улеймѣ		6	25	32
Литвиново,	(- -	6	30	24
Плещово,	(при р. -	4	14	20
Бабайки,	(Юхти -	6	26	33
Бурцево,	(- -	4	20	24
Бураши, при ручьѣ	-	1	2	2
Медвѣдково,	(при р. -	1	3	1
Семенково,	(Юхти -	10	41	54

Старово - - -	5	15	30
Марково - - -	4	15	25

Всего домовъ 117; душъ: муж. пола 458, жен. 627.

Церковь села Флоровскаго, что въ Юхти. Построена въ 1787 году. Престоловъ въ ней три: 1, Обновенія храма Воскресенія Христова; 2, Святителя и Чудотворца Николая и 3, Св. Мучениковъ Флора и Лавра.

Земли церковной 220 десятинъ.

Приходъ составляютъ слѣдующія селенія:

	Число домовъ.	Число душъ. муж.	жен.
Илейкино, при ручьѣ -	5	7	22
Инархово, (при р. -	8	29	53
Лучкино, (Койкѣ -	7	21	21
Ратково, (при р. -	6	18	25
Павлово, (Койкѣ -	21	75	86
Погорѣлки, при ручьѣ -	8	23	36
Калитино - - -	12	42	52
Судовики - - -	7	14	33
Займища - - -	5	16	16
Лѣснухи - - -	3	9	12
Девятово - - -	2	12	14
Гари - - -	12	41	61
Куницыно - - -	3	10	12

Раменье - - -	10	26	36
Бабино - - -	5	16	20
Якимовское - -	2	7	6
Токарево - - -	9	38	39
Пахатенка- - -	1	1	3
Оксенково - -	9	30	32
Ефимово - - -	7	19	25
Никаново, при р. Койкѣ -	3	9	14
Емено - - -	6	24	35
Кочурово- - -	7	26	38
Верховицы - -	2	19	18
Зады - - -	7	24	33
Порядино - -	3	14	21
Ѳалюково,) - -	3	12	21
Дерягина, (- -	5	19	23
Звѣрево, (при р. Койкѣ	1	5	3
Терехово, (- -	6	17	22
Устье,) - -	4	12	14
Лыткино, (- -	3	7	14
Ваньково, (- -	6	18	30
Доръ, (- -	16	39	62
Плесканье, (при р. -	5	15	16
Еремейцево,(Юхти -	3	13	15
Ромашино, (- -	3	11	19
Тузлыки, (- -	2	9	7
Бабайки, (- -	1	2	5
Бураши - - -	4	11	19

Ониково - - -	11	34	48
Загарье - - -	2	13	22
Веретея - - -	6	17	20
Никулино, (- -	8	27	28
Дивницы, (при р. Койкѣ	17	51	71
Алексино, (- -	8	29	32
Филатово - - -	4	11	12
Варигутино - -	11	33	47
Зглядки, при р. Койкѣ -	1	3	6
Потиралки - -	3	15	13
Островъ - - -	2	8	9
Драмухи - - -	4	16	14
Пѣтухово - - -	2	2	6
Захарово - - -	2	11	8
Судовики - - -	7	14	33
Медвѣдково - -	6	34	24
Езикѣево, при прудѣ -	3	15	14
Гулянково, при прудѣ -	2	12	5
Модяево, при ручьѣ -	5	6	22
Малинки, при р. Койкѣ -	4	14	16
Бѣлозерово - -	4	12	18
Ониково, - - -	11	16	48

Всего домовъ 355; душъ: муж. пола 1143, жен. 1549.

Церкви села Новаго Леонтіевскаго. Одна построена въ 1730 г., и имѣетъ два престола: Св. Леонтія, Епи-

скопа Ростовскаго Чудотворца и Св. Іоанна Кущника, а другая сооружена въ 1800 году, тщаніемъ крестьянина Михаила Арешникова, съ однимъ престоломъ— во имя Св. Архистратига Михаила.

Земли церковной 39 десятинъ.

Приходъ состоитъ изъ слѣдующихъ селеній:

	Число домовъ.	Число душъ. муж.	жен.
Самарино, (- -	6	13	12
Зайково, (при р. Юхти	9	27	42
Семенцово, (- -	4	18	15
Соколино, (при -	7	24	24
Левино, (прудѣ -	4	14	17
Хмѣльники, при р. Хмѣльниковкѣ	1	4	4
Офонино, при прудѣ -	5	20	22
Зманово, (при р. -	6	13	19
Оборино, (Юхти - -	4	11	11
Русилово, при р. Синцовкѣ	4	10	16
Смертино, при р. Левонкѣ	5	10	12
Мелкуши, при р. Юхти -	5	9	11
Красково, при р. Левонкѣ	2	6	6
Лыткино, (- -	2	6	13
Разсомахи, (- -	4	8	15
Крупицы, (при р. Юхти	2	5	4
Дуброва (- -	13	30	42
Чипово, (- -	8	23	29

Кершево, при р. Кершевкѣ	9	22	31
Жарки, (при - -	8	33	33
Тѣшелово, (прудѣ -	17	42	66
Поляны - - -	4	10	13
Семенково, (- -	8	26	22
Буехово, (при р. Кершевкѣ	9	23	33
Чаброво, (- -	5	18	20
Займища, при прудѣ -	1	6	6
Горки, (при р. Кер-	8	15	24
Дмитревка, (шевкѣ -	4	11	16
Девятово - - -	1	4	4
Пѣтухово- - -	5	15	17
Захарово- - -	2	4	6
Лѣснухи - - -	4	20	13
Рѣпища - - -	5	12	15
Стрѣльниково, при р. Кершевкѣ	5	16	20
Пѣстово - - -	5	15	25
Дѣдово - - -	2	7	10
Матренино, (- -	9	29	45
Тварогово, (при р. Юхти	5	10	13
Григорцово, (- -	3	9	7
Максимцово, при прудѣ -	8	24	20
Рябинники, при прудѣ -	5	15	16
Лехково, при р. Юхти -	12	32	42
Калитино, при р. Жуковкѣ	1	5	6
Болгари, при р. Юхти -	1	5	3

Новое, при р. Юхти	-	3	15	12

Всего домовъ 240; душъ: муж. пола 695, жен. 857.

Церковь села Новаго. Воздвигнута въ 1800-мъ году. Престоловъ въ ней пять: 1, Святыя Живоначальныя Троицы; 2, Святителя и Чудотворца Николая; 3, Богоявленія Господня; 4, Всѣхъ Святыхъ и 5, Тихвинскія Божія Матери.

Земли церковной 36 десятинъ.

Приходъ состоитъ изъ 7-ми селеній, онѣ суть:

	Число домовъ.	Число душъ. муж.	душъ. жен.
Новое, (при р. -	56	100	168
Болгари, (Юхти -	9	40	45
Хмѣльники, при р. Хмѣльниковкѣ	13	23	34
Блины, при прудѣ -	7	15	25
Юрьевцево, при р. Хмѣльниковкѣ	3	17	18
Рециново, (при р. -	5	14	25
Шишкино, (Юхти -	3	4	5

Всего домовъ 96; душъ: муж. пола 213, жен. 320.

Церковь села Васильевскаго, въ Юхти. Время основанія ея относится къ 1785 году. Престоловъ

ава: Св. Василія Великаго и Святителя Николая Чудотворца.

Церковной земли 36 десятинъ.

Въ приходѣ 51 селеніе.

	Число домовъ.	Число душъ. муж.	жен.
Кострово - - -	4	8	17
Романцево - -	2	9	11
Мытища - - -	3	8	11
Легково - - -	1	2	4
Будятки, (при р. Здери-	1	4	11
Еремѣево, (ножкѣ -	2	10	9
Бабайки - - -	4	15	16
Загорково - -	4	9	13
Стаброво - - -	1	4	4
Кесово - - -	10	24	44
Бендюково - -	3	11	21
Подкино - - -	10	29	27
Вылупково, при р. Здери- ножкѣ	7	14	25
Торопово - - -	3	11	13
Болошино, (- -	10	39	45
Захаркино, (при р. Здериножкѣ	3	18	18
Брячково, (- -	3	11	19
Бренково, (при р. Син-	4	11	26
Попково, (цовкѣ -	3	13	18

Большіе прямки - -	11	40	58
Малые прямки - -	6	19	26
Гаврильцово, (при р. Син-	4	15	26
Отатово, (цовкѣ -	7	36	52
Сопоти, - - -	4	17	25
Телятово, (при р. Чер-	10	28	42
Коробаново,(навкѣ -	3	10	15
Новоселово, при прудѣ -	8	25	28
Макарьино, - -	2	18	22
Ѳедорково - -	2	9	12
Копани - - -	2	8	8
Соснино, (при р. -	8	32	43
Лохтево, (Синцовкѣ -	1	11	10
Коренево, при р. Синцовкѣ	9	22	40
Верещагино, при прудѣ -	7	21	22
Губкино, (при пру- -	5	9	17
Липняги, (дахъ -	13	33	42
Огарково, (- -	8	26	32
Каменка, (при р. Чернавкѣ	1	5	6
Селехово, (- -	12	39	44
Мучково, (при р. Син- -	4	12	12
Иванцово, (цовкѣ -	8	23	26
Путолово, (при р. Смо-	7	17	23
Ментѣхи, (родиновкѣ -	12	31	43
Большіе починки, (при пру-	18	35	71
Малые починки, (дахъ	9	23	30
Матѣево - - -	4	8	12

Ботвино - - -	12	33	46
Степанцово - -	7	21	26
Неферцово - -	5	18	19
Глуздово - - -	5	10	13
Новоселово - -	8	25	28

Всего домовъ 300; душъ: муж. пола 930, жен. 1274.

Церковь села Большаго. Воздвигнута въ 1747 году, съ двумя престолами: Святителя и Чудотворца Николая и Св. Великомученицы Параскевы.

Земли церковной 87 десятинъ.

Приходъ составляютъ слѣдующія 29 селеній:

	Число домовъ.	Число душъ: муж.	жен.
Пятницкая слобода, (при	4	9	15
Авдитьино (рѣкѣ -	14	32	51
Брюховское, (Юхти	6	11	20
Спирово, при рр. Юхти и Шемнинкѣ	13	22	49
Глоднево, при р. Юхти -	6	16	28
Братсково, при прудѣ -	2	7	15
Васенино, при р. Юхтѣ -	8	23	33
Колышево, (- -	6	23	34
Мытницы, (при р. Юхти	3	12	12
Митино, (- -	3	12	13

Паршуково, (при р. -	4	8	13
Судаково, (Юхти -	3	13	12
Гребениково, при р. Ананкѣ	7	18	22
Подчигарово, при р. Юхти	5	13	22
Поповское, при рр. Юхти и Здериножкѣ	6	20	20
Приболово, (при р. -	8	25	37
Труфинское, (Юхти -	6	17	32
Сѣрковское, (- -	16	38	52
Клешнино, (- -	7	20	25
Бахматово, (при р. Здериножкѣ	3	12	16
Бабуково, (- -	10	29	42
Роща (- -	2	4	4
Новленское, при ручьѣ -	5	10	12
Шушкицы, при р. Здериножкѣ	10	48	47
Варахобино, (при р. Мо-	7	26	28
Колошино, (локшѣ -	7	31	37
Андреево, (- -	17	40	58
Павлово, (- -	1	4	8

Всего домовъ 189; душъ: муж. пола 623, жен. 757.

Церковь Святыхъ Апостоловъ Петра и Павла, въ селѣ Большомъ. Основана въ 1828 году. Престоловъ въ ней три: 1, Св. Апостоловъ Петра и Павла; 2, Святителя и Чудотворца Николая; 3, Рождества Пресвятыя Богородицы.

Земли 215 десятинъ.

Въ приходѣ 63 дома, и въ нихъ 177 душъ муж. пола и 202 женскаго.

Церковь села Богоявленскаго, что въ Игрищахъ. Воздвигнута въ 1795 году, Г. Кичикинымъ, съ двумя престолами: Богоявленія Господня и Покрова Пресвятыя Богородицы.

Земли при ней 154 десятины.

Приходъ состоитъ изъ слѣдующихъ селеній.

	Число домовъ.	Число душъ. муж.	жен.
Малое половинкино, при р. Юхти	1	12	14
Жиряки, при р. Жиряковкѣ	5	19	11
Починки, при ручьѣ -	2	4	8
Большое половинкино, при р. Юхти	5	17	18
Ивановское, при ручьѣ -	1	7	8
Тчаново, при р. Вздерихѣ	12	40	49
Карачуново, при р. Юхти	15	47	50
Марьино, (при р. -	11	28	38
Ревякино, (Вздерихѣ -	22	49	76
Карабатово, (- -	3	6	12
Муранцово, (при р. Вожѣ	7	20	23
Кузмицыно, (- -	2	7	13

Скоряткино, при р. Вожѣ	14	38	37
Игрищичьки, (при р. -	3	13	10
Доронино, (Юхти -	12	36	45

Всего домовъ 115; душъ: муж. пола 313, жен. 412.

Церковь села Георгіевскаго, что въ Юхти. Существуетъ съ 1780 года. Престоловъ въ ней три: 1, Казанскія Божія Матери; 2, Св. Великомученика Георгія; 3, Великомученицы Параскевы.

Земли церковной 69 десятинъ.

Приходъ состоитъ изъ слѣдующихъ селеній:

	Число домовъ.	Число душъ. муж.	жен.
Лучкино, (- -	3	12	17
Афанасово, (- -	9	29	25
Власьево, (при пру-	7	15	24
Дьяково, (дахъ -	3	6	9
Андрейцовка, (- -	1	19	14
Симоново, (- -	10	25	32
Крюково - - -	7	18	29
Краснораменье - -	8	29	28
Домашкино, (при р. -	9	33	41
Горѣлово, (Мозгѣ -	5	16	19
Кальяки, (при р. -	7	30	16
Малечкино, (Молокшѣ -	18	50	71

Аферово,	(-	-	11	29	50
Тульницы,	(-	-	7	15	24
Пустыня,	(-	-	5	12	17
Коздово,	(-	-	12	32	48
Марьино,	(-	-	6	23	24
Высоково,	(-	-	5	16	16
Рыхлова,	(при р.	-	5	9	19
Противье,	(-	-	10	28	36
Боскачи,	(Молокшѣ	-	18	62	93
Замостье,	(-	-	10	21	31
Туфаново,	(-	-	7	26	33
Мотнино,	(-	-	14	33	55
Токариново,	(-	-	6	19	26
Тишино,	(-	-	4	13	12
Тяжино,	(-	-	9	27	41
Максимово,	(-	-	12	33	57
Желудово,	(-	-	11	36	44
Тупайцево,	(-	-	4	10	15
Бѣкичево,	(-	-	10	24	42
Зманово	-	-	3	4	19
Рыгачево,	-	-	3	10	13
Мамино, при р. Черновкѣ		-	5	15	30
Зглядки,	(-	-	1	4	5
Ивановское,	(при р. Молокшѣ		7	22	29
Кочеватико,	(-	-	5	14	16

Всего домовъ 280; душъ: муж. пола 819, жен. 1151.

Церковь села Никольскаго, что на Молокшѣ. Существуетъ съ 1793 года. Престоловъ въ ней три: 1, Усѣкновенія Главы Іоанна Предтечи; 2, Святителя и Чудотворца Николая; 3, Тихона Амафунтскаго Чудотворца.

Земли всего при ней 76 десятинъ.

Приходъ состоитъ изъ 17 селеній, а именно:

	Число домовъ.	Число душъ. муж.	жен.
Сельцо Дубровка, (-	3	35	44
Прасолово, (при р.	6	21	18
Сельцо Щукино, (Молокшѣ	1	12	17
Костяново, (-	10	29	30
Починокъ - - -	19	43	62
Волыново, при ручьѣ -	25	59	92
Широконово, при озерѣ -	11	30	36
Березино, при ручьѣ -	19	50	49
Потиралово - - -	14	24	39
Лохово, (при пру-	23	52	72
Ковальниково, (дахъ -	11	28	42
Мишенино - -	25	53	62
Онтоново, при ручьѣ -	12	35	35
Каликино - - -	11	27	37
Буйтино, - -	18	41	48
Юрово - - -	11	20	27

Щукино - - -	10	37	26

Всего домовъ 232, душъ: муж. пола 596, жен. 736.

Церковь села Спасскаго, что на Молокшѣ. Воздвигнута въ 1799 году, съ двумя престолами: Преображенія Господня и Владимірскія Божія Матери.

Земли церковной 36 десятинъ.

Приходъ состоитъ изъ 5-ти селеній, онѣ суть:

	Число домовъ.	Число душъ. муж.	жен.
Спасское, при р. Молокшѣ	13	39	52
Бородино - - -	14	36	67
Тараканово, при прудѣ -	19	54	71
Савунино - - -	6	12	22
Новоселки - -	12	34	43

Всего домовъ 64; душъ: муж. пола 175, жен. 255.

Церковь села Малахова. Основана въ 1817-мъ году. Престоловъ въ ней два: Благовѣщенія Пресвятыя Богородицы и Св. Великомученика Димитрія Селунскаго.

Земли 38 десятинъ.

Въ приходѣ сей церкви 3 селенія:

		Число домовъ.	Число душъ. муж.	жен.
Малахово,	(- -	29	74	100
Новинки,	(при р Могзѣ	15	44	51
Погорѣлка,	(- -	5	9	18

Всего домовъ 49; душъ: муж. пола 127, жен. 169.

Церковь села Покровскаго, что за Могзѣ. Сооружена въ 1815 году, съ двумя престолами: Покрова Пресвятыя Богородицы и Св. Великомученика Георгія.

Земли при церкви 34 десятины.

Приходъ состоитъ изъ слѣдующихъ 5 селеній:

		Число домовъ.	Число душъ. муж.	жен.
Покровское,	(-	27	84	100
Ларивонцово,	(-	13	51	56
Пруфоново,	(при р. Могзѣ	12	39	37
Новая Сигорь,	(-	12	45	58
Дьяконцево,	(-	4	12	20

Всего домовъ 68; душъ: муж. пола 231, жен. 271.

Церковь села Звѣнячева. Время основанія ея относится къ 1796 году. Престоловъ въ ней два: Св. Архистратига Михаила и Святителя и Чудотворца Николая.

Земли при церкви 60 десятинъ.

Приходъ ея состоитъ изъ слѣдующихъ 11-ти селеній:

	Число домовъ.	Число душъ. муж.	жен.
Новоселки, при р. Флоровкѣ	1	13	14
Поповка, при р. Могзѣ -	1	5	5
Марьино, (при р. Ино-	1	9	8
Холманы, (божкѣ -	1	6	13
Высоково, при р. Флоровкѣ	6	28	29
Старово, при р. Здериногѣ	12	52	53
Дьяконцево, при р. Могзѣ	3	9	8
Пахомово, при р. Флоровкѣ	16	36	28
Цымово, при ручьѣ -	14	35	49
Давыдово, (при р. -	10	24	35
Ратышино, (Здериногѣ -	17	29	59
Въ той же деревнѣ мѣ- щанъ и военныхъ	6	16	14

Всего домовъ 88; душъ: муж. пола 262, жен. 315.

Церковь села Борисовскаго. Основана въ 1806

году, съ двумя престолами: Св. Апостоловъ Петра и Павла и Рождества Христова.

Земли 36 десятинъ.

Приходъ состоитъ изъ 5-ти селеній:

	Число домовъ.	Число душъ. муж.	жен.
Борисовское, (при р. Ино-	22	62	96
Жарки, (можкѣ	10	31	44
Краснораменье - -	10	27	38
Воскресенское - -	2	11	14
Бордяки - - -	16	48	65

Всего домовъ 60; душъ: муж. пола 182, жен. 257.

Церковь села Спасскаго, что въ Раменьѣ. Существуетъ съ 1816 года. Престоловъ въ ней три: 1, Преображенія Господня; 2, Казанскія Божія Матери; 3, Святителя и Чудотворца Николая.

Земли церковной 211 десятинъ.

Приходъ состоитъ изъ 14-ти селеній, онѣ суть:

	Число домовъ.	Число душъ. муж.	жен.
Арбузово - - -	2	9	15
Горки, при прудѣ - -	6	22	24

Новошкино - -	14	43	66
Деметрицево, при прудѣ -	12	30	48
Лапино - - -	6	22	24
Степанцево, (при пру- -	5	19	20
Иванцево, (дахъ -	9	29	35
Супоріаново, (- -	13	40	43
Григорцово, (при -	16	46	77
Колударово, (ручьѣ -	5	25	18
Раменье, (- -	20	67	78
Мартемьяново - -	19	88	85
Голузино, при ручьѣ -	8	30	34
Аверково, при прудѣ -	9	26	30

Всего домовъ 144; душъ: муж. пола 496, жен. 596.

Церковь села Овсецова. Время основанія ея относится къ 1812 году. Престоловъ два: Святителя и Чудотворца Николая и Казанскія Божія Матери.

Земли церковной 52 десятины.

Приходъ составляютъ слѣдующія 16 селеній:

	Число домовъ.	Число душъ. муж.	жен.
Ѳедорково, при ручьѣ -	5	21	24
Лихино, (при р. Хор-	5	17	14
Скоряткино, (ловкѣ -	2	5	7
Данильцево, при р. Козинкѣ	2	25	35

Марково, при р. Вожѣ -	1	7	6
Байково, при ручьѣ -	15	37	45
Алексѣево, при прудѣ -	21	63	73
Юкшино, - - -	8	20	19
Савкино - - -	12	23	34
Ченцы - - -	11	25	41
Филипцево, при р. Козинкѣ	7	18	17
Костяево - - -	5	13	21
Дягилевка, (при р. -	7	25	30
Борщовка, (Козинкѣ -	7	26	33
Подольское, при прудѣ -	11	29	51
Овсецовка, при р. Кузинкѣ	18	50	76

Всего домовъ 147; душъ: муж. пола 404, жен. 526.

Церковь села Петровскаго, что въ Заручьѣ. Существуетъ съ 1812 года, съ двумя престолами: Св. Пророка Иліи и Святителя и Чудотворца Николая.

Земли при церкви 55 десятинъ.

Въ приходѣ 15 селеній, а именно:

	Число домовъ.	Число душъ. муж.	жен.
Петровское, при ручьѣ -	4	7	7
Городища, при р. Юхти -	1	20	24
Зманово - - -	17	51	72

Лыкошево	-	9	29	25
Высоково -	-	6	17	19
Ѳедорково, (при р	-	13	29	48
Игрища, (Молокшѣ	-	1	13	15
Фофаново	-	5	10	19
Сунежи -	-	4	12	11
Фалюково, (при пру-	-	21	47	80
Ергатово, (дахъ	-	11	38	40
Черняѣево -	-	12	32	42
Аревино, -	-	11	31	42
Якимково	-	15	39	54
Доронино -	-	4	17	25

Всего домовъ 134; душъ: муж. пола 392, жен. 523.

Церковь села Каряева. Основана въ 1797 году, съ двумя престолами: Смоленскія Божія Матери и Святаго Великомученика Димитрія Селунскаго.

Земли при ней 129 десятинъ.

Приходъ сей церкви составляютъ 3 селенія, онѣ суть:

	Число домовъ.	Число душъ. муж.	жен.
Оносово, (при р. -	1	5	5
Каряево, (Могзѣ -	13	47	85

Погорѣлка, при р. Могзѣ	25	82	97

Всего домовъ 39; душъ: муж. пола 134; жен. 160.

Церковь села Невѣркова. Существуетъ съ 1802 года, съ двумя престолами: Сошествія Святаго Духа и Святителя и Чудотворца Николая.

Земли при церкви 82 десятины.

Приходъ составляютъ слѣдующія селенія:

	Число домовъ.	Число душъ. муж.	жен.
Невѣрково, при р. Яксурѣ	5	42	32
Годятино - - -	12	57	64
Деревеньки, при р. Могзѣ	16	56	67
Раменка - - -	14	70	87
Тарасово, (- -	42	120	132
Смояшино (при р. Яксурѣ	5	10	11
Селище, (- -	3	5	7
Камешково - -	33	96	122
Старово - - -	1	„	2

Всего домовъ 131; душъ: муж. пола 456, жен. 521.

Церковь села Никульскаго. Воздвигнута въ 1795 году, тщаніемъ Московскаго купца Тимоѳея Доронина. Престоловъ въ ней два: Воскресенія

Христова и Введенія во храмъ Пресвятыя Богородицы.

Земли 82 десятины.

Приходъ составляютъ 3 селенія:

		Число домовъ.	Число душъ. муж.	жен.
Поповское,	(- -	15	61	68
Никульское,	(прир. Локсомери	48	114	172
Андрейцово,	(- -	8	49	46

Всего домовъ 71; душъ: муж. пола 224, жен. 286.

Церковь села Мясникова. Сооружена въ 1797 году, съ двумя престолами: Сошествія Св. Духа и Благовѣщенія Пресвятыя Богородицы.

Земли церковной 36 десятинъ.

Приходъ составляютъ 4 селенія:

		Число домовъ.	Число душъ. муж.	жен.
Мясниково,	(при р. -	12	42	40
Бережки,	(Могзѣ -	21	68	73
Климцево	- - -	23	60	68
Авксентьево,	при р. Иноожкѣ	16	49	54

Всего домовъ 75; душъ: муж. 219, жен. пола 235.

Церковь села Воскресенскаго, что въ Порѣчьѣ. Воздвигнута въ 1809 году. Престоловъ въ ней три: 1, Обновленія храма Воскресенія Христова; 2, Иверскія Божія Матери; 3, Святителя Леонтія Епископа, Ростовскаго Чудотворца.

Земли 65 десятинъ.

Приходъ составляютъ слѣдующія селенія:

	Число домовъ.	Число душъ. муж.	жен.
Воскресенское, при р. Порѣченкѣ	51	116	134
Опухово, при прудѣ -	24	59	64
Угрюмово - -	21	58	68
Бѣлозерово, при р. Порѣченкѣ	8	13	18
Сысово, (при р. По- -	19	42	46
Вогичево, (рѣченкѣ -	14	43	57
Ревякино, (- -	11	22	34
Хребтово, (при р. Устьѣ	4	12	17
Артемьево, (- -	11	30	37
Чурсово, (при р. -	8	17	24
Лядихово, (Чурсовкѣ -	13	35	41
Андрейцево - -	3	7	9

Алексино, при ручьѣ	-	2	8	8
Чулково -	-	10	29	33
Цыбѣево, при прудѣ	-	13	33	32
Холково, при ручьѣ	-	5	8	17
Оксово - -	-	11	22	25
Резанино - -	-	10	31	36
Топорино - -	-	11	34	36
Турковка - -	-	4	9	14
Усолово - -	-	18	51	50
Нова - -	-	31	90	111
Озоркино, при прудѣ	-	16	39	73
Мокрово - -	-	24	71	52
Ходницы - -	-	8	26	32
Ванилово - -	-	8	24	17
Козлицы - -	-	23	56	92
Большнево -	-	24	61	83
Негодяйка -	-	19	42	63
Оснево - -	-	10	16	42
Догадино - -	-	11	28	39
Зубаревка -	-	15	50	42
Шербово - -	-	26	70	81
Жилино, при ручьѣ	-	11	31	34
Алексунино -	-	7	35	20
Головцево -	-	13	36	45

Всего домовъ 520; душъ муж. пола 1355, жен. 1616.

Церковь села Заозерья. Существуетъ съ 1730 года. Престоловъ въ ней четыре: 1, Казанскія Божія Матери; 2, Святителя и Чудотворца Николая; 3, Св. Пророка Иліи: 4, Святыя Мученицы Софіи и трехъ дщерей ея: Вѣры, Надежды и Любви.

Земли церковной 36 десятинъ.

Приходъ сей церкви составляютъ слѣдующія селенія.

	Число домовъ.	Число душъ. муж.	жен.
Заозерье, при р. Устьѣ -	465	1101	1450
Вяльково, при прудѣ -	38	92	112
Чуприлово - -	21	61	77
Харлово, (при пру- -	34	91	101
Ѳедяково, (дахъ -	38	126	138
Костенево - -	16	39	52
Кирпатово - -	10	29	39
Еллинское, при прудѣ -	19	49	67
Оверинское, (при р. -	35	99	117
Инобожа, (Инобожѣ -	27	73	78
Веска - - -	38	113	138
Терпенка, при озерѣ -	16	40	62
Жидково, при прудѣ -	16	28	38
Отрубнево, при р. Устьѣ -	33	97	97
Андреевка, при прудѣ -	19	71	83
Лисьямы, при р. Устьѣ -	31	102	112

Иваново, при прудѣ -	44	132	141
Осоновка, при р. Устьѣ -	36	109	108
Черепенино - - -	41	104	107

Всего домовъ 977; душъ: муж. пола 2556, жен. 3117.

Церковь Успенія Божія Матери, въ селѣ Заозерьѣ, числится приписною, въ качествѣ кладбищенской, къ церкви села Заозерья. Построеніе ея относится къ 1836 году. Престоловъ три: 1, Успенія Пресвятыя Богородицы; 2, Преподобнаго Сергія, Радонежскаго Чудотворца; 3, Св. Димитрія Митрополита, Ростовскаго Чудотворца.

Церковь села Борисоглѣбскаго, что на Воронежкѣ. Существуетъ съ 1808 года. Престоловъ въ ней три: 1, Св. Благовѣрныхъ Князей Бориса и Глѣба; 2, Св. Архистратига Михаила; 3, Св. Пророка Иліи.

Земли при сей церкви 100 десятинъ.

Приходъ состоитъ изъ слѣдующихъ селеній:

	Число домовъ.	Число душъ. муж.	жен.
Старово - - -	38	108	129
Деревеньки, при р. Нерюхѣ	15	41	48
Чаданово - - -	12	35	45

Макарово, при р. Воронежкѣ	23	78	83
Ростовцево, (при р· -	19	59	55
Вякирево, (Саблѣ -	27	70	96
Семенково, при р. Роботкѣ	48	122	146
Харлово - - -	20	68	70
Богатиново, при р. Нерюхѣ	22	57	76
Алексѣево, (при р. -	19	54	77
Юрьево, (Саблѣ -	44	143	165
Дуброво - - -	17	48	58
Чурилово - - -	10	28	40
Гнѣздилово - -	14	46	48
Катишево - - -	20	60	77

Всего домовъ 348; душъ: муж. пола 1017, жен. 1213.

Церковь села Сигори. Построена въ 1790 году, съ двумя престолами: Богоявленія Господня и Св. Безсребренниковъ Космы и Даміана.

Земли церковной 48 десятинъ.

Въ приходѣ 17-ть селеній онѣ суть:

	Число домовъ.	Число душъ. муж.	жен.
Клокарево, при прудѣ -	71	200	258
Пѣтухово, при р. Саблѣ -	22	71	72
Матвѣевка - -	15	68	70
Дреплево, (при р. -	14	39	48
Горицы, (Саблѣ -	24	79	76

Горбаново - -	28	78	91
Раменье - - -	20	70	90
Станиславка - -	14	52	52
Обритьево - - -	10	36	45
Путчино, при р. Саблѣ -	42	135	149
Григорово - -	9	25	30
Паньково - - -	30	88	116
Кормолиха - -	19	66	69
Починки - - -	26	102	81
Высокуша - -	36	133	143
Горбанцево - -	13	54	45
Овинцево - - -	18	68	65

Всего домовъ 411, душъ: муж. пола 1361, жен. 1500.

Церковь села Никольскаго, что въ Волынѣ. Основана въ 1816 году. Престоловъ въ ней два: Святителя и Чудотворца Николая и Преподобнаго Сергія, Радонежскаго Чудотворца.

Земли при церкви 46 десятинъ.

Приходъ составляютъ 4 селенія, а именно:

	Число домовъ.	Число душъ. муж.	жен.
Никольское - - -	55	149	175
Чириха - - -	12	38	47
Кривцево - - -	15	34	60

Васильцово - -	1	4	9

Всего домовъ 83; душъ: муж. пола 225, жен. 291.

Церковь села Иванкова. Воздвигнута въ 1802 году. Престоловъ въ ней три: Казанскія Божія Матери; Святителя и Чудотворца Николая и Св. Чудотворцевъ Космы и Даміана.

Земли церковной 36 десятинъ.

Приходъ состоитъ изъ слѣдующихъ 15 селеній:

	Число домовъ.	Число душъ. муж.	жен.
Иванково, при прудѣ -	24	113	141
Чараха - - -	1	3	3
Алексѣевское, при прудѣ -	8	31	27
Станки, (при р. -	5	27	38
Липовцево, (Саблѣ -	4	28	32
Ворошилово, (при -	27	154	167
Орѣшково, (прудѣ -	9	45	42
Лопаткино, при р. Саблѣ	11	46	68
Кривцево, при р. Волнинѣ	5	33	40
Коровайцево, при р. Саблѣ	29	102	126
Васильцево, при р. Вольнинѣ	5	20	29
Березники, (при пру- -	19	76	93
Бѣлоусово, (дахъ -	31	155	162

Полеткино, (при р.	-	5	22	21
Дубровка, (Саблѣ	-	5	20	22

Всего домовъ 188; душъ: муж. пола 875; жен. 1011.

Церковь села Якимовскаго. Существуетъ съ 1807 года. Престоловъ въ ней три: Рождества Пресвятыя Богородицы; Знаменія Божіей Матери и Святителя и Чудотворца Николая.

Земли при церкви 65 десятинъ.

Въ приходѣ 8-мь селеній, а именно:

		Число домовъ.	Число душъ. муж.	жен.
Монарево, при р. Гордѣ	-	48	169	199
Доронилово, (при пру-	-	16	58	64
Вутьково, (дахъ	-	15	54	65
Малое Губино, (при р.		5	22	15
Большое Губино, (Вонжолобѣ		27	88	95
Орѣшково, (при	-	9	29	40
Стройково, (прудѣ	-	21	70	75
Щетинино, при озерѣ	-	2	4	9

Всего домовъ 143; душъ: муж. 494, жен. пола 562.

Церковь села Поймаши. Основана въ 1776-мъ году, Княземъ Симеономъ Ѳеодоровичемъ Волкон-

скимъ, съ двумя престолами: Святителя и Чудотворца Николая и Усѣкновенія Главы Іоанна Предтечи.

Земли церковной 41 десятина.

Приходъ составляютъ слѣдующія 11 селеній:

	Число домовъ.	Число душъ. муж.	жен.
Поймашъ, при ручьѣ -	14	69	71
Малюшино, (- -	6	39	32
Кунино, (- -	12	54	60
Черногрязка, (- -	13	64	67
Есипово, (при -	12	49	56
Бронники, (- -	11	36	46
Хребтово, (- -	18	75	82
Сенкино, (прудахъ	6	16	25
Бердники, (- -	10	31	43
Новое село, (- -	21	93	111
Ждановка, (- -	9	35	46

Всего домовъ 132; душъ: муж. пола 561, жен. 639.

Церковь села Воскресенскаго, что въ Перхуловкѣ. Сооружена въ 1790 году, съ двумя престолами: Воскресенія Христова и Св. Живоначальныя Троицы.

Земли при ней 65 десятинъ.

Приходъ заключаетъ въ себѣ 11-ть селеній, а именно:

		Число домовъ.	Число душъ. муж.	жен.
Воскресенское,	(- -	24	66	75
Пестово,	(при р. Волгѣ	4	20	15
Прокшино,	(- -	35	106	144
Струково,	при р. Максимовкѣ	12	35	41
Нефтино,	при ручьѣ Голенцѣ	13	39	52
Александрово,	(при р. -	11	31	37
Красные,	(Красной -	16	45	52
Маймеры,	(при р. -	8	21	26
Гребенево,	(Вырѣзкѣ -	21	54	59
Черкасово,	(при р. -	1	1	4
Подберезье,	(Волгѣ -	6	22	27

Всего домовъ 151; душъ: муж. пола 440, жен. 532.

Церковь села Сергіевскаго. Воздвигнута въ 1792 году; въ ней два престола: Преподобнаго Сергія, Радонежскаго Чудотворца, и Св. Живоначальныя Троицы.

Земли церковной 43 десятины.

Въ приходѣ 12 селеній, кои суть:

		Число домовъ.	Число душъ. муж.	жен.
Сергіевское,	при прудѣ -	13	34	60

Воскресенское, при р. Волгѣ	4	13	16
Райково, (при р. -	1	18	20
Куначево, (Вырѣзкѣ -	5	22	25
Черняtино, при прудѣ -	6	39	41
Нефтино, при ручьѣ Голенцѣ	15	46	65
Струново, при р. Максимовкѣ	12	33	54
Красные, при р. Красной -	6	24	27
Гребенево, при р. Вырѣзкѣ	6	18	26
Пестово, при р. Волгѣ -	13	32	53
Маймеры, при р. Вырѣзкѣ	39	101	131
Александрово - -	1	1	2

Всего домовъ 121; душъ: муж. пола 381. жен. 590.

Церковь села Курышина. Основана въ 1805 году, съ двумя престолами: Срѣтенія Господня и Святителя и Чудотворца Николая.

Земли церковной 37 десятинъ.

Приходъ заключаетъ въ себѣ слѣдующія селенія:

	Число домовъ.	Число душъ. муж.	жен.
Курышино- - -	51	148	158
Третьяково - -	15	39	46
Цылино, при р. Бортяшкѣ-	30	114	123

Раменье - - -	3	7	5

Всего домовъ 99; душъ: муж. пола 308, жен. 332.

Церковь села Троицкаго, что на устьѣ. Существуетъ съ 1784 года. Престоловъ въ ней три: 1, Святыя Живоначальныя Троицы; 2, Св. Архистратига Михаила; 3, Святителя Модеста, Архіепископа Іерусалимскаго.

Земли 39 десятинъ.

Приходъ составляютъ слѣдующія селенія:

	Число домовъ.	Число душъ. муж.	жен.
Троицкое, (- -	27	88	115
Петрищево, (при р. Устьѣ	3	16	20
Коробово, (- -	8	39	42
Владычня - - -	19	48	73
Слобода, при р. Устьѣ -	33	107	136
Ивановское, - -	6	14	18
Высоково, при р. Устьѣ -	9	22	29
Третьяково, - -	4	8	13

Всего домовъ 109; душъ: муж. пола 342, жен. 446.

Церковь въ погостѣ Ивановскомъ, что на Вексѣ. Основана въ 1828 году, съ двумя престола-

ии: Св. Іоанна Предтечи и Святителя Василія Великаго.

При ней земли 36 десятинъ.

Въ приходѣ 6 селеній, а именно:

	Число домовъ.	Число душъ. муж.	жен.
Клобуково, (при пру- -	32	99	119
Знатново, (дахъ -	13	53	49
Ивановское, при р. Вексѣ	9	34	35
Кромницы, (- -	3	10	7
Дублики, (при прудахъ	5	16	21
Ясюнино, (- -	6	23	16

Всего домовъ 68; душъ: муж. пола 235; жен. 247.

Церковь въ погостѣ Васильевскомъ, что на Талицѣ. Воздвигнута въ 1802 году. Престоловъ въ ней три: 1, Святителя Василія Великаго; 2, Живоноснаго Источника Божіей Матери; 3, Св. Мученицы Параскевы.

При ней земли 98 десятинъ.

Въ приходѣ 19-ть селеній, а именно:

	Число домовъ.	Число душъ. муж.	жен.
Ѳоминка - - -	17	65	77

Демьяны - - -	6	30	33
Горки - - -	14	210	216
Порошниково, при р. Талицѣ	14	51	66
Семенково - -	21	93	104
Терентино - -	28	126	130
Головизино - -	12	53	57
Поцѣлово - - -	12	46	67
Знатново - - -	4	20	20
Доросиново - -	13	65	71
Алексино - - -	12	93	100
Рычково - - -	7	25	43
Волково - - -	9	30	45
Головково - -	16	55	60
Щетинино - - -	7	28	40
Деньгино - - -	6	30	31
Змѣево - - -	2	14	12
Щипнево - - -	12	40	55
Подола - - -	11	44	65

Всего домовъ 253; душъ: муж. пола 1118, жен. 1292.

Церковь села Василева. Существуетъ съ 1791 года, съ двумя престолами: Покрова Божіей Матери и Святителя и Чудотворца Николая.

Земли церковной 137 десятинъ.

Приходъ заключаетъ въ себѣ слѣдующія селенія:

	Число домовъ.	Число душъ. муж.	жен.
Василево - - -	56	158	184
Михайловское - -	2	4	11
Алексино - - -	10	49	52
Петровка - - -	11	40	49
Демьяны, при прудѣ -	6	19	23
Ѳоминка - - -	1	1	4
Зинтиово - - -	4	20	27
Подола - - -	2	4	7
Горбово - - -	43	125	140
Мертвино - - -	22	74	79
Парнево - - -	7	12	15
Васюнино - - -	8	18	23

Всего домовъ 172; душъ: муж. пола 524, жен. 614.

Церковь села Георгіевскаго, что на Вльникахъ. Сооружена въ 1821 году, съ двумя престолами: Св. Великомученика Георгія и Святителя и Чудотворца Николая.

Земли при церкви 357 десятинъ.

Приходъ составляютъ слѣдующія селенія:

	Число домовъ.	Число душъ. муж.	жен.
Ховоры, (- -	15	56	69
Старово, (при р. -	24	80	82
Бечмерево, (Воргѣ -	31	86	117
Ременники, (- -	24	68	74
Рагуйлово, при р. Пажѣ -	18	47	64
Ратилово, при р. Воргѣ -	23	77	99
Бровцыно, (- -	13	39	48
Балово, (при прудахъ	5	17	15
Парнево, (- -	2	7	8

Всего домовъ 155; душъ: муж. пола 477, жен. 576.

Церковь въ селѣ Деревенькахъ. Основана въ 1814 году. Престоловъ въ ней два: Святителя и Чудотворца Николая, и Св. Благовѣрныхъ Князей Бориса и Глѣба.

Земли церковной 36 десятинъ.

Приходъ состоитъ изъ слѣдующихъ селеній:

	Число домовъ.	Число душъ. муж.	жен.
Деревеньки, (- -	22	97	116
Марьинское, (при прудахъ	15	61	64
Трифонцово, (- -	18	69	63

Петровка, при прудахъ -	17	68	72
Болдырище - -	14	53	52

Всего домовъ 86; душъ: муж. пола 348; жен. 367.

Церковь села Кондакова. Время построенія ея относится къ 1804 году, а строителемъ былъ С.-Петербургской купецъ Савелій Королевъ. Престоловъ въ ней три: 1, Рождества Христова; 2, Смоленскія Божія Матери и 3, Святителя и Чудотворца Николая.

Земли церковной 37 десятинъ.

Приходъ заключаетъ въ себѣ слѣдующія селенія:

	Число домовъ.	Число душъ. муж.	жен.
Кандаково, при р. Вздериножкѣ	58	172	195
Новоселка - - -	27	76	80
Казариново, при прудѣ -	40	124	131
Лекино - - -	14	37	51
Осташево - - -	12	27	39
Зманово, при р. Власьевкѣ	20	66	64
Карпунино, при прудѣ -	21	51	69

Всего домовъ 192; душъ: муж. пола 553, жен. 629.

Церковь села Переславцева. Построена въ 1820 году, съ четырьмя престолами: 1, Святыя Живона-

чальныя Троицы; 2, Св. Архистратига Михаила; 3, Св. Великомученика Георгія Побѣдоносца и 4, Святителя и Чудотворца Николая.

Земли при церкви 37 десятинъ.

Въ приходѣ 6 селеній, а именно:

	Число домовъ.	Число душъ. муж.	жен.
Переславцево, (- -	22	68	71
Кизино, (- -	31	84	109
Шапково, (при р. Ильмѣ	10	36	38
Старково, (- -	28	72	81
Іевцево, - - -	38	110	131
Поповское, при р. Воргѣ	17	46	60

Всего домовъ 146; душъ: муж. пола 416, жен. 493.

Церковь въ погостѣ Никольскомъ, что на Ворсмѣ. Существуетъ съ 1804 года, и заключаетъ въ себѣ три престола: 1, Казанскія Божія Матери; 2, Преображенія Господня и 3, Святителя и Чудотворца Николая.

Земли при ней 110 десятинъ.

Приходъ состоитъ изъ слѣдующихъ селеній.

		Число домовъ.	Число душъ. муж.	душъ. жен.
Хмѣльники,	(- -	26	90	93
Яшкурово,	(- -	16	71	86
Павловское,	(при р. -	12	37	53
Русино,	(Пажѣ -	29	81	93
Нова,	(- -	19	63	74
Ораново,	(- -	16	52	74

Всего домовъ 118; душъ: муж. пола 394; жен. 473.

Церковь въ погостѣ Рождественскомъ, что на Ворсмѣ. Воздвигнута въ 1811 году, Титулярной Совѣтницей Анной Исаковой. Престоловъ въ ней четыре: 1, Рождества Пресвятыя Богородицы; 2, Святителя и Чудотворца Николая; 3, Св. Пророка Иліи и 4, Св. Архистратига Михаила.

Земли 557 десятинъ.

Приходъ расположенъ въ 5-ти селеніяхъ, онѣ суть:

	Число домовъ.	Число душъ. муж.	душъ. жен.
Цепелево, при р. Талицѣ	19	102	125
Кузнецкое, при р. Талицѣ	10	43	47

Старосельское - -	26	96	126
Титово, (при - -	21	69	85
Старово,(ручьѣ - -	42	140	157

Всего домовъ 118; душъ: муж. пола 450, жен. 540.

Церковь села Ильинскаго малаго. Основана въ 1809 году, съ двумя престолами: Святаго Пророка Иліи и Входа во храмъ Пресвятыя Богородицы.

Земли церковной 38 десятинъ.

Приходъ заключаетъ въ себѣ слѣдующія сегенія:

	Число домовъ.	Число душъ. муж.	жен.
Ильинское, (при р. Кар-	50	181	211
Каргашино, (гашинкѣ -	19	61	78
Лосниково, при прудѣ -	32	105	136
Мѣстелево, (при р. -	16	52	56
Петрилово, (Кистьмѣ -	28	103	99

Всего домовъ 145; душъ: муж. 502, жен. пола 580.

Церковь въ погостѣ Димитріевскомъ. что на Кистьмѣ. Построена въ 1812 году. Престоловъ въ ней три: 1, Св. Великомученика Димитрія Селунскаго; 2, Святителя и Чудотворца Николая; 3, Сошествія Св. Духа.

Земли 79 десятинъ.

Въ приходѣ 10-ть селеній, а именно:

	Число домовъ.	Число душъ. муж.	жен.
Пѣшково, (при р. Без-	41	131	155
Тощобылово, (дѣлкѣ -	36	118	112
Торховъ холмъ, при прудѣ	26	66	74
Санково, при р. Кистьмѣ -	14	45	64
Гулино, при р. Бездѣлкѣ -	7	30	44
Мѣстилово, (- -	6	24	32
Микляево, (при р. Кистьмѣ	31	148	190
Иванцево, (-	16	63	76
Чельчаги - - -	36	152	167
Нестерово, при р. Кистьмѣ	32	151	152

Всего домовъ 248; душъ: муж. пола 978, жен. 1066.

Церковь въ погостѣ Кадановскомъ. Сооружена въ 1830 году, съ двумя престолами: Преображенія Господня и Св. Архистратига Михаила

Земли церковной 29 десятинъ.

Приходъ состоитъ изъ слѣдующихъ двухъ селеній:

	Число домовъ.	Число душъ. муж.	жен.
Брынчаги, при рѣчкѣ - -	59	179	177

Мясищево, при рѣчькѣ -	31	103	125

Всего домовъ 90; душъ: муж. пола 282, жен. 302.

Церковь села Рахманова. Основана въ 1802-мъ году, и заключаетъ въ себѣ два престола: Казанскія Божія Матери и Св. Великомученика Георгія.

Земли при ней 36 десятинъ.

Въ приходѣ сей церкви 3 селенія:

	Число домовъ.	Число душъ. муж.	жен.
Рахманово, при р. Егобожѣ	27	90	118
Горохово, при р. Рыбинкѣ	44	153	161
Ѳомино, при прудѣ -	20	74	81

Всего домовъ 91; душъ: муж. пола 317, жен. 360.

Церковь села Лучинскаго. Воздвигнута въ 1832 году, съ двумя престолами: Пресвятыя Богородицы Смоленскія и Св. Апостола и Евангелиста Луки.

Земли церковной 36 десятинъ.

Приходъ состоитъ изъ 4-хъ селеній, кои суть:

	Число домовъ.	Число душъ. муж.	жен.
Лучинское, при р. Рыбинкѣ	20	68	82

Батагово, (при р. Рыбинкѣ	14	51	60
Вишенка, при р. Вонячкѣ	14	43	58
Иванцово, при прудѣ . -	5	35	36

Всего домовъ 53; душъ: муж. пола 197, жен. 236.

Церковь села Щурова. Сооружена 1760 года; престоловъ въ ней три: 1, Благовѣщенія Пресвятыя Богородицы; 2, Святителя и Чудотворца Николая; 3, Преподобнаго Сергія, Радонежскаго Чудотворца.

Земли церковной 36 десятинъ.

Приходъ состоитъ изъ 6-ти селеній, онѣ суть:

	Число домовъ.	Число душъ. муж.	жен.
Щурово, при р. Ворсмицѣ	29	108	127
Строицыно, при прудѣ -	16	51	61
Коропцево, при прудѣ -	15	63	83
Тропарево, при р. Ворсмицѣ	16	56	59
Бамачи, при р. Ворсмицѣ	16	56	66
Толмачиха, при р. Ильмѣ	1	7	10

Всего домовъ 93; душъ: муж. пола 341, жен. 406.

Церковь села Савинскаго. Воздвигнута въ 1803 году, тщаніемъ Г. Петра Малова, съ двумя престо-

лами: Св. Живоначальныя Троицы и Св. Архистратига Михаила.

Земли церковной 36 десятинъ.

Приходъ состоитъ изъ 6 селеній, онѣ суть:

		Число домовъ.	Число душъ. муж.	жен.
Савинское,	(при р.	- 24	72	75
Тюфѣево,	(Ворсмѣ	- 24	64	74
Тимофѣйково,	(-	- 17	43	69
Прудище,	(при р.	- 10	42	43
Попово,	(Ильмѣ	- 27	78	106
Сосновка,	(-	- 9	32	35

Всего домовъ 111, душъ: муж. пола 331, жен. 402.

Церковь села Зубарева. Основана въ 1820-мъ году. Престоловъ въ ней три: 1, Святителя и Чудотворца Николая; 2, Преподобнаго Сергія и 3, Святителя Леонтія, Ростовскаго Чудотворца.

Земли церковной 36 десятинъ.

Приходъ составляютъ слѣдующія 7 селеній:

	Число лововъ.	Число душъ. муж.	жен.
Зубарево, при немъ прудъ	24	75	72

Шахматово - -	14	52	73
Городища, при ручьѣ -	9	41	59
Кутниково - -	17	51	46
Большая хвастова (при р.	13	52	62
Малая хвастова, (Устьмѣ	7	31	36
Ласково, при ручьѣ -	21	71	68

Всего домовъ 105; душъ: муж. пола 373, жен. 416.

Церковь села Дубровы. Двуэтажная. Существуетъ съ 1783 года. Престоловъ въ ней пять: 1, Владимірскія Божія Матери; 2, Казанскія Пресвятыя Богородицы; 3, Святителя и Чудотворца Николая; 4, Всѣхъ Святыхъ; 5, Св. Мученицы Параскевы.

Земли 63 десятины.

Въ приходѣ 38 селеній, а именно:

	Число домовъ.	Число душъ. муж.	жен.
Подмонастырская слобода при р. Улеймѣ	32	118	153
Никифорица, при ручьѣ -	21	75	96
Захаркино, (- -	6	15	18
Черницыно, (- -	23	52	95
Погорѣлка, (при пру- -	7	15	21
Шемурка, (дахъ -	8	21	22
Березовка, (- -	14	46	61
Привернино,(- -	9	29	52

Деготница, при р. Жабнѣ	32	110	134
Малыя Щабры, (при -	6	18	23
Большія Щабры, (пру-	13	49	59
Матвѣйцово, (дахъ -	5	14	23
Чаново, (- -	21	64	87
Карповское, (при р. Улеймѣ	14	52	60
Гавренево, (- -	8	23	37
Кошелица, при р. Кривѣ -	11	30	44
Петроково, (- -	23	62	95
Овинища, (при р. Улеймѣ	9	22	40
Гвоздево, (- -	5	15	21
Наумовка, при ручьѣ -	7	21	21
Дуброва, при р. Улеймѣ -	4	17	15
Высоково, (- -	7	17	18
Ѳомкино, (- -	8	24	34
Коприно, (- -	17	46	71
Леонтьево, (- -	28	83	104
Рылово, (при прудахъ -	9	34	37
Калово, (- -	24	66	98
Захарьино, (- -	20	56	71
Поддубье, (- -	10	29	42
Сельцо, (- -	21	70	87
Ратманово, (- -	15	51	58
Куличи, (- -	26	78	82
Горушка, (при р. Улеймѣ	15	45	59
Володинское, (- -	12	43	57
Щелинка, (- -	9	23	36

Кочнево,	(- -	20	52	72
Вахутино,	(при р. Улеймѣ	15	56	61
Бутака,	(- -	18	49	75

Всего домовъ 552; душъ: муж. пола 1572, жен. 2089.

Церковь села Ильинскаго, что въ Порѣчьѣ. Воздвигнута въ 1787 году, съ тремя престолами: 1, Св. Пророка Иліи; 2, Преподобнаго Нила Столбенскаго; 3, Св. Мученицы Параскевы.

Земли при ней 115 десятинъ.

Въ приходѣ слѣдующія селенія:

	Число домовъ.	Число душъ. муж.	жен.
Ильинское, (при рр. Кости-	17	63	66
Ларіоново, (хѣ и Звѣнихѣ	13	55	67
Большое молодино, (при р.	18	78	93
Малое молодино, (Звѣнихѣ	3	12	18
Борисовское, (при пру-	37	147	186
Пѣтухово, (дахъ -	10	55	66
Крутовражье, при р Кривѣ	6	23	30
Бердицы, при прудѣ -	6	28	25
Ярышево, (при р. -	5	19	28
Тиланцево, (Кривѣ -	3	17	15
Березники, (при нихъ -	18	75	94
Медвѣдево, (пруды -	12	40	50

Голенево, при р. Кривѣ	5	17	25
Оксово, - - -	1	5	6
Резанино, (при пру-	3	11	14
Турновка, (дахъ -	2	5	11
Ростовлево, при р. Звенихѣ	8	24	34
Тятегино, (при пру- -	9	23	29
Зимницы, (дахъ -	18	63	84
Савино, при прудѣ -	6	24	25
Жабня, при р. Жабнѣ -	7	25	35
Тифоница, (при пру- -	7	25	38
Лопаткино, (дахъ -	11	43	53
Алексино, при р. Черговкѣ	5	16	22
Хохлово, при прудахъ -	6	17	18
Андрейцово, при р. Черговкѣ	13	42	50
Вальцево, (- -	17	68	78
Иванцево, (- -	18	66	76
Нестерцево, (при р. Устьѣ	9	36	46
Скорбежево, (- -	14	44	53
Теренкико, (- -	23	97	101
Отиново, (при пру- -	4	19	15
Шипилово, (дахъ -	13	51	60
Щукино, при р. Звѣнихѣ -	7	32	26
Осташково - -	20	63	79
Филькино, (при р. -	4	9	11
Жилино, (Кривѣ -	1	2	4
Зубаревка, (при пру- -	1	7	4
Судилово, (дахъ -	29	100	116

Хмѣльники, (при пру- -	26	90	99
Скоково, (лахъ -	10	37	40
Сухмени, при р. Бортянкѣ	5	19	29

Всего домовъ 450; душъ: муж. пола 1692, жен. 2019.

Церковь села Погорѣлки. Основана въ 1811 году, съ двумя престолами: Рождества Христова и Св. Мученицы Параскевы.

Земли церковной 38 десятинъ.

Приходъ состоитъ изъ слѣдующихъ селеній.

	Число домовъ.	Число душъ. муж.	жен.
Погорѣлка, (при -	16	51	65
Фалелѣево, (рѣчькѣ -	13	31	42
Бабаево - - -	41	117	143
Заболотье, при прудѣ -	26	18	84
Комелево, (при -	20	57	54
Юрцыно, (ручьѣ -	10	26	33

Всего домовъ 126; душъ: муж. пола 300; жен. 421.

Церковь села Высокова. Сооружена въ 1784 году, тщаніемъ Гг. Боркова и Уарова, съ двумя престолами: Казанскія Божія Матери и Святителя и Чудотворца Николая.

Земли церковной 36 десятинъ.

Приходъ составляютъ 8 селеній, кои суть:

	Число домовъ.	Число душъ. муж.	жен.
Высокое, при прудѣ -	15	103	144
Момотово, (при р. -	18	78	90
Погорѣлка, (Воргѣ -	10	40	35
Петрилово, при р. Устьѣ -	15	53	60
Алексино, (при р' -	18	67	80
Труфонцево, (Воргѣ -	2	7	9
Властьевко, при р. Властьевкѣ	8	32	77
Колесниково, - -	6	14	14

Всего домовъ 92; душъ: муж. пола 394, жен. 509.

Церковь села Губачева. Построена въ 1817 году, съ двумя престолами: Святыя Живоначальныя Троицы и Святителя Василія Великаго.

Земли церковной 36 десятинъ.

Въ приходѣ 8 селеній, а именно:

	Число домовъ.	Число душъ. муж.	жен.
Губачево, при прудѣ -	43	114	131
Зымыслово - -	17	54	75

Усолово, при прудѣ -	33	112	114
Борушка, при р. Галкѣ -	12	43	57
Костяново - -	13	42	60
Макарово - -	12	33	45
Тушково, при прудѣ -	22	74	79
Басовки - - -	14	47	61

Всего домовъ 166; душъ: муж. 519, жен. пола 622.

Церковь села Нефедьева. Основана въ 1784 году, и заключаетъ въ себѣ два престола: Святителя и Чудотворца Николая и Св. Тихона, Амафунтскаго Чудотворца.

Земли при церкви 36 десятинъ.

Приходъ ограниченъ слѣдующими селеніями:

	Число домовъ.	Число душъ. муж.	жен.
Нефедьево, (- -	40	134	155
Григорково, (- -	25	65	107
Дядькино, (при р. Улеймѣ	10	22	32
Земьнево, (- -	14	40	44
Бурцево, (- -	21	72	99
Полубарка, (при р. -	27	75	118
Остафьево, (Вержохоти -	28	100	120
Пупырьево; при р. Улеймѣ	18	70	73

Рычково - -	30	85	115

Всего домовъ 213; душъ: муж. пола 663, жен. 863.

Церковь села Ефремова. Воздвигнута въ 1796 году. Престоловъ въ ней три: 1, Св. Архистратига Михаила; 2, Св. Пророка Иліи; 3, Святителя и Чудотворца Николая.

Земли при церкви 36 десятинъ.

Приходъ состоитъ изъ слѣдующихъ селеній:

	Число домовъ.	Число душъ. муж.	жен.
Ефремово, при р. Молокшѣ	34	99	133
Михали - - -	3	19	28
Некрасово - -	4	17	15
Меховка - - -	1	10	11
Оботурово - -	41	146	171
Круглово, при р. Молокшѣ	14	42	51
Кобылкино - -	5	25	27
Ракошино - -	12	32	54
Мнѣнево - - -	22	77	105
Заболотье - -	24	72	83
Елино - - -	12	39	45
Коншино - - -	10	36	47
Пономарицы - -	16	51	55
Кривцово - -	9	32	36

Могилицы - - -	7	23	26

Всего домовъ 214; душъ: муж. пола 720, жен. 787.

Церковь села Клементьева. Существуетъ съ 1793 года. Престоловъ въ ней три: 1, Святителя и Чудотворца Николая; 2, Св. Живоначальныя Троицы; 3, Преподобнаго Сергія, Радонежскаго Чудотворца.

Земли церковной 36 десятинъ.

Приходъ состоитъ изъ 10-ти селеній, онѣ суть:

	Число домовъ.	Число душъ. муж.	жен.
Клементьево; при р. Молокшѣ	50	140	168
Неданово, (- -	2	28	40
Михайловское, (при прудахъ	1	25	23
Ямышевка, (- -	17	16	71
Добриново, при ручьѣ -	15	67	40
Ременино - - -	18	49	62
Плоховка - - -	13	57	39
Катунино - - -	52	135	158
Горки - - -	25	60	71
Митьково - - -	6	17	30

Всего домовъ 199; душъ: муж. пола 594, жен. 702.

Церковь села Станова. Основана въ 1791-мъ году, съ двумя престолами: Св. Архистратига Михаила и Святыя Живоначальныя Троицы.

Земли при сей церкви 36 десятинъ.

Въ приходѣ 9-ть селеній, а именно:

	Число домовъ.	Число муж.	душъ. жен.
Становo, (при р. -	27	90	110
Мытищи, (Кривѣ- -	11	42	47
Платуново, при р. Улеймѣ	5	11	15
Поповка, при р. Кривѣ -	21	53	87
Созониха, при ручьѣ -	19	59	46
Увырцово, при прудѣ -	21	88	78
Симаницы, при р. Кривѣ -	13	28	52
Кукишково, (при р. -	7	21	32
Подберезье, (Улеймѣ -	15	32	56

Всего домовъ 139, душъ: муж. пола 424, жен. 523.

ВѢДОМОСТЬ

ЗА 1860 ГОДЪ

О ЧИСЛѢ ПРАВОСЛАВНАГО НАРОДОНАСЕЛЕНІЯ ВЪ ГОРОДѢ Угличѣ И УѢЗДѢ ОНАГО, СЪ ОЗНАЧЕНІЕМЪ ВОЗРАСТОВЪ.

	ПО ГОРОДУ.		ПО УѢЗДУ,	
	муж.	жен.	муж.	жен.
Моложе года - - - - -	120	116	1625	1232
Отъ 1 до 5 включительно -	526	558	4508	4557
5 —10 - - - - - -	451	503	4084	4272
10—15 - - - - - -	440	480	4145	4813
15—20 - - - - - -	387	449	3719	4032
20—25 - - - - - -	453	435	3384	4070
25—30 - - - - - -	362	509	2843	4802
30—35 - - - - - -	320	402	2632	3511
35—40 - - - - - -	363	372	2215	3226
40—45 - - - - - -	336	376	2226	3153
45—50 - - - - - -	258	295	1954	2906
50—55 - - - - - -	213	323	1734	2751
55—60 - - - - - -	149	193	1456	2393
60—65 - - - - - -	127	186	1032	1696
65—70 - - - - - -	80	121	725	1142
70—75 - - - - - -	43	77	430	586
75—80 - - - - - -	30	36	177	258
80—85 - - - - - -	12	11	84	85
85—90 - - - - - -	2	4	19	44
90—95 - - - - - -	1	3	9	10
95-100 - - - - - -	″	″	″	3
Выше 100 лѣтъ - - -	″	″	1	2
Итого -	4673	5449	38999	49546

ВѢДОМОСТЬ

Овъ умершихъ въ 1860 году въ городѣ Угличѣ и уѣздѣ онаго, съ означеніемъ возрастовъ.

	муж.	жен.
Моложе года - - - - -	888	742
Отъ 1 до 5 включительно - - -	313	284
5—10 - - - - -	51	62
10—15 - - - - -	13	19
15—20 - - - - -	16	33
20—25 - - - - -	20	46
25—30 - - - - -	24	40
30—35 - - - - -	33	42
35—40 - - - - -	33	51
40—45 - - - - -	38	40
45—50 - - - - -	43	63
50—55 - - - - -	45	46
55—60 - - - - -	89	82
60—65 - - - - -	70	107
65—70 - - - - -	79	114
70—75 - - - - -	55	83
75—80 - - - - -	36	53
80—85 - - - - -	26	25
85—90 - - - - -	11	18
90—95 - - - - -	4	4
95-100 - - - - -	3	1
Выше 100 лѣтъ - - - -	„	„
Итого - -	1890	1955

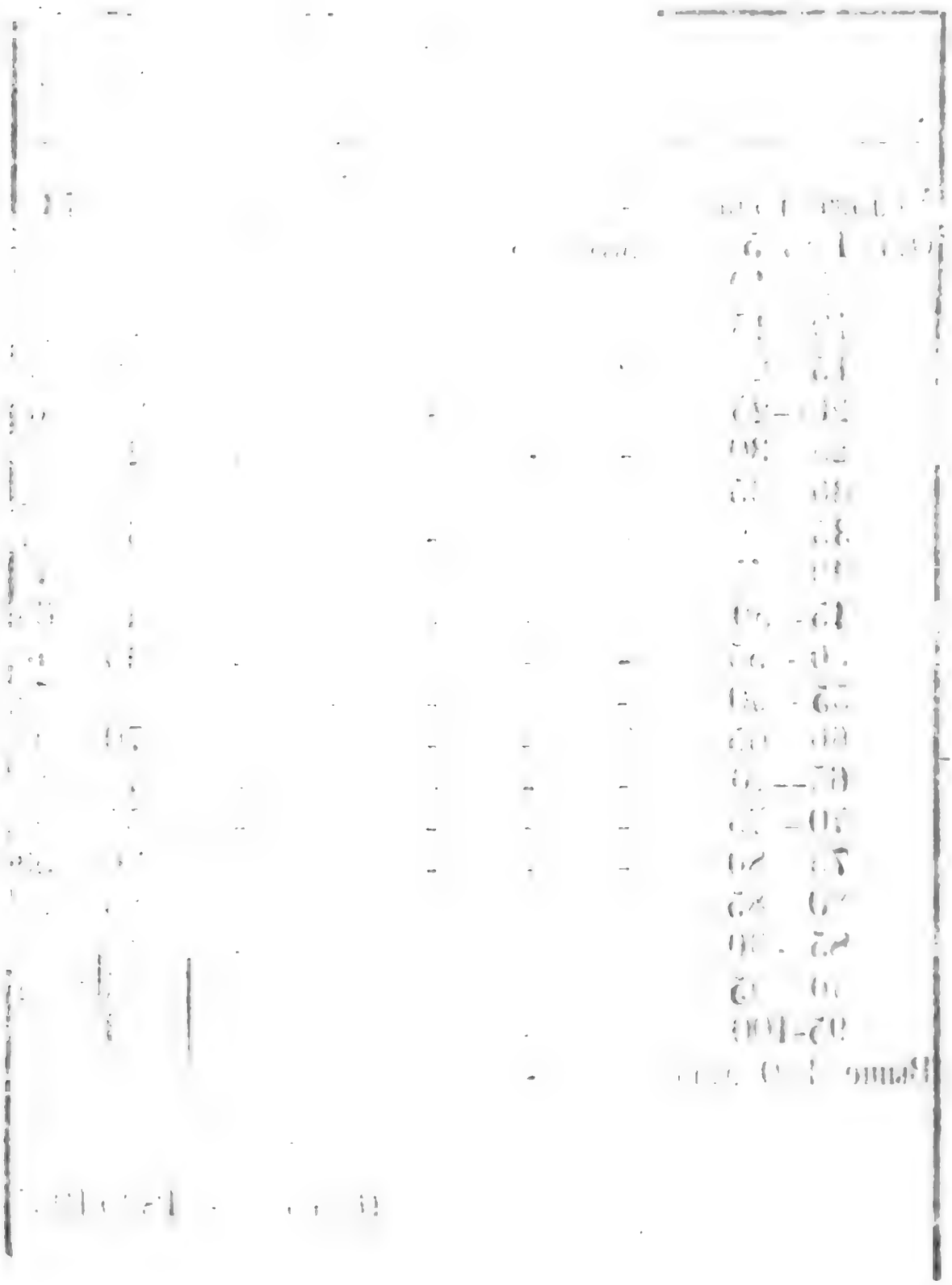

ЦЕРКВИ Г. МЫШКИНА.

Успенскій Соборъ. Воздвигнутъ въ 1820 году, съ однимъ престоломъ.

Къ Собору принадлежатъ двѣ церкви: Никольская и Алексѣевская, что на кладбищѣ. Первая изъ нихъ построена въ 1837 году и заключаетъ въ себѣ три престола: Святителя и Чудотворца Николая; Святыхъ Благовѣрныхъ Князей Бориса и Глѣба; Св. Благовѣрнаго Князя Александра Невскаго; а вторая—въ 1793 году, съ однимъ престоломъ.

Земли при Соборѣ 31 десятина.

Прихожанъ 1181 душа муж. пола и 1294 жен., въ томъ числѣ деревни:

	Число домовъ.	Число душъ. муж.	жен.
Гордѣевка - -	7	17	20
Чебыхино- -	17	39	42
Галачевская - -	19	48	53
Тетерюхино - -	9	19	23

Шамино - - -	7	25	18
Романовская - -	6	18	22
Вахонино - - -	12	33	39
Ананьино - - -	8	19	33
Кузминское - -	8	20	24
Лодыгино - - -	6	23	21
Шелухино - -	8	14	26
Деминское - -	2	7	7
Черная Лужа - -	17	44	49
Нижній-Каменецъ - -	8	28	35
Верхній-Каменецъ -	4	6	16
Рыболовка - -	3	8	12

Церковь въ селѣ Архангельскомъ. Сооружена въ 1788-мъ году; престоловъ въ ней три: 1, Св. Живоначальныя Троицы; 2, Архистратига Михаила и 3, Казанскія Божія Матери.

Земли церковной 309 десятинъ.

Приходъ составляютъ слѣдующія селенія:

	Число домовъ.	Число душъ. муж.	жен.
Архангельское, при р. Ломихѣ	2	17	28
Калашево, при прудахъ -	17	60	64
Пшеничниково, (при р. -	12	35	46
Ларіоновское, (Ломихѣ -	14	56	56
Черново - - -	1	2	2

Нечаевка, при р. Суткѣ -	8	27	26
Нелюбино, (- -	1	23	26
Сумороково, (при р. Ломѣ	4	14	16
Левинское, (- -	13	42	62
Манушино, при р. Черновкѣ	5	22	23
Стригино, при р. Суткѣ -	2	9	10
Ченцы - - -	1	2	2
Спиридоново, при ручьѣ -	26	72	106
Сухорево, при р. Песошенкѣ	16	46	59
Куракино, при прудахъ -	12	49	46
Застрехово, при р. Ломихѣ	5	14	18
Мелентьевское, при ручьѣ	6	21	26
Заглядкино, (при р. -	7	21	29
Селмаксино, (Ломихѣ -	5	19	21
Фарафолово, (при пру- -	10	36	44
Пруды, (дахъ -	10	33	45
Попадьинское, при р. Суткѣ	5	12	22
Дроздово, при рѣч. Чернавкѣ	9	23	29
Новоселки, при р. Ломихѣ	8	17	32
Михайловское, при р. Суткѣ	1	2	4
Василисино, (при р. -	23	89	109
Кокошилово,(Ломихѣ -	21	70	88
Ступино, (при -	13	40	49
Меньщиково,(ручьѣ -	12	48	51
Пшеничново, при р. Романкѣ	21	61	75
Горѣлово, при р. Песошенкѣ	16	48	64
Грибаново, при ручьѣ -	7	22	36

Лапино - - -	14	36	38
Опрѣсниково, (при пру-	2	4	8
Пирожниково, (дахъ -	24	80	89
Шибалово, при р. Ломихѣ	12	49	58
Коломинское, (при р. -	3	8	12
Дохлинка, (Суткѣ -	6	17	22
Рубцовское, при прудахъ -	6	26	35
Ободяево, (при р. -	27	90	99
Борисовское, (Ломихѣ -	8	26	28

Всего домовъ 415; душъ: муж. пола 1388, жен. 1703.

Церковь въ селѣ Сменцовѣ. Основана въ 1786 году, съ тремя престолами: 1, Казанскія Божія Матери; 2, Святителя и Чудотворца Николая и 3, Сергія, Радонежскаго Чудотворца.

Земли церковной 37 десятинъ.

Приходъ расположенъ въ слѣдующихъ 13-хъ селеніяхъ:

	Число домовъ.	Число душъ. муж.	жен.
Скрябино, (- -	13	50	62
Парнеково, (- -	17	80	82
Липки, (при р. Волгѣ	15	70	91
Починокъ, (- -	43	149	208
Кочерино, (- -	10	50	53

Чернышево, (при р.	-	17	69	93
Перемѣтка, (Волгѣ	-	10	38	49
Суминъ, (при -	-	7	37	38
Красново, (рѣчькѣ	-	5	27	31
Ѳедосьино, (-	-	14	66	83
Митюшино, (при р.	-	12	51	70
Нестерово, (Волгѣ	-	14	74	79
Доматино, (-	-	22	25	106
Горки, при рр. Волгѣ и Суткѣ		14	60	68
Чесноковка, (-	-	17	66	59
Дерябино, (-	-	9	22	30
Подбережье, (при р. Суткѣ		4	18	14
Дидѣловка, (-	-	10	35	50
Спицыно, (-	-	21	56	70
Сменцово, при р. Волгѣ	-	3	58	74
Урежи -	-	9	29	45
Озаркино, -	-	9	36	39
Ильинское, -	-	8	28	38
Терхово, -	-	11	30	33
Гладышево -	-	8	28	37
Прошино -	-	9	30	37
Петровское -	-	15	52	58
Копнино -	-	6	28	38
Зиновское -	-	9	30	34
Попорошное -	-	12	37	44
Ольматово, -	-	5	29	23
Бѣлево -	-	6	20	31

Горемыкино - -	8	35	53
Жаравлево - -	12	39	46
Горохово, при р. Суткѣ -	27	90	105
Коркино - - -	10	45	69
Усово - - -	10	42	41
Конурино- - -	5	21	26
Гузѣево - - -	6	16	27
Поздѣевка - -	20	55	78
Чечюрино- - -	4	8	14
Военныхъ бобылей -		40	167

Всего домовъ 486; душъ: муж. пола 1874, жен. 2496.

Церковь въ селѣ Шестихинѣ. Время основанія ея относится къ 1804 году; престоловъ три: 1, Воскресенія Христова; 2, Смоленскія Божія Матери и 3, Великомученицы Параскевы.

Земли 56 десятинъ.

Приходъ состоитъ изъ слѣдующихъ селеній:

	Число домовъ.	Число душъ. муж.	жен.
Шустерово - -	1	12	14
Спиринское, (- -	4	21	30
Шестихино, (при р. Урѣ	19	72	88
Петрушино, (- -	11	35	49

Плишкино, при р. Урѣ -	7	22	28
Селино - - -	5	17	20
Зыково - - -	2	9	7
Щетининская - -	5	25	31
Погорѣлка - -	2	9	11
Кринское - - -	5	23	25
Молоди - - -	5	24	24
Старино - - -	4	15	18
Ѳоминское - -	1	6	6
Туварино - - -	6	18	28
Андреевское - -	5	18	18
Чикалово, (- -	5	18	18
Михалево, (при р. -	4	11	11
Кулышево, (Суткѣ -	5	10	18
Бобаево, (- -	9	24	35
Оринининское, (- -	3	8	12
Шестовская, (при р. -	4	13	19
Тихоново, (Урѣ -	3	3	4
Жуковка, (- -	1	3	6
Спиринская - -	4	21	30
Ура, (при р. -	9	28	29
Глазки, (Урѣ - -	11	22	35
Заднево, (- -	3	7	11
Новинки, (- -	5	19	23
Осиновка, (при р. Вороновкѣ	5	23	15
Скимино, (- -	7	22	31
Мотренинская, (- -	11	37	41

Григорьевская, при р. Вороновкѣ	7	12	15
Гармаковская, при р. Вороновкѣ	2	5	8
Зимина, (при р. -	2	6	11
Толмачевка, (Урѣ -	3	8	9
Русиловка - -	4	12	16
Новоселки - -	9	33	34
Огафьино - - -	2	8	6
Ченцы - - -	4	17	12
Ватчаково - -	9	26	42
Карповская - -	5	12	20
Горки - - -	4	17	21
Яскино - - -	7	30	35

Всего домовъ 229; душъ: муж. пола 781, жен. 967.

Церковь въ селѣ Флоровскомъ. Существуетъ съ 1766 года, и заключаетъ въ себѣ три престола: 1, во имя Божіей Матери; 2, Рождества Іоанна Предтечи и 3, Св. Мученикъ Флора и Лавра.

Земли при церкви 36 десятинъ.

Приходскихъ селеній 20, онѣ суть:

	Число домовъ.	Число душъ. муж.	жен.
Новинки, (при р. -	7	25	34
Горбыли, (Суткѣ -	12	47	54

Мокѣйцово,	(- -	6	25	18
Оникшино,	(при рѣч. -	7	15	29
Аристово,	(Черновкѣ -	8	24	42
Терехинское,	(- -	7	15	32
Матронино, при прудахъ	-	10	23	33
Грибаниха	- -	34	106	126
Глѣденки,	(при р. -	4	8	10
Лысовское,	(Суткѣ -	12	30	45
Починокъ	- - -	7	29	36
Афанасово большое,	(при пру-	12	27	37
Афанасово малое,	(дахъ	12	30	55
Брагино,	(- -	13	40	47
Марганово,	(- -	27	70	79
Шабальцево,	(при рѣчькѣ	20	66	82
Тарасѣево,	(Теренкѣ -	24	57	76
Ивановское,	(- -	7	28	25
Глинки,	(- -	11	28	37
Флоровское, при р. Суткѣ		22	123	155

Всего домовъ 262; душъ: муж. пола 816, жен. 1052.

Церковь въ селѣ Сѣрѣ. Состоитъ изъ двухъ зданій, одно сооружено въ 1777 году, а другое въ 1805 году. Престолы въ нихъ суть: 1, Покрова Пресвятыя Богородицы; 2, Святаго Пророка Иліи и 3, Святителя и Чудотворца Николая.

Земли церковной 63 десятины.

Въ приходѣ насчитывается до 33-хъ селеній, онѣ суть:

	Число домовъ.	Число душъ. муж.	жен.
Сѣра, (при р. -	11	29	65
Сидоровка,(Сѣрѣ- -	10	26	33
Ромнинское, (- -	4	18	14
Марьино, (- -	2	19	15
Ѳедюково, (при ручьѣ -	7	22	30
Настасьино, (- -	12	48	48
Кузминское, (- -	4	11	19
Офушинское, (- -	6	13	25
Огарышево, (- -	4	14	15
Новиково, (при ручьѣ	5	15	22
Куняшино, (- -	4	15	16
Упругово, (- -	5	20	27
Коковино, при р. Волгѣ -	1	3	7
Васильевское, (- -	5	16	18
Потапово, (- -	8	25	31
Голоушкино, (- -	4	12	16
Варваринское, (при ручьѣ	7	21	31
Сѣрково, (- -	14	45	51
Гнѣвашево, (- -	2	8	9
Починокъ, (- -	5	19	21
Кириловка, при р. Волгѣ -	11	25	45

Кузнево, при р. Волгѣ	-	15	41	52
Мосягино, (	-	9	27	42
Шестаковка, (при	-	7	14	23
Мимятино, (ручьѣ	-	4	13	19
Пресницево, (	-	7	28	35
Гатилово, при р. Сѣркѣ	-	4	18	14
Амфимово, при р. Сѣркѣ	-	10	28	30
Вотолино, при ручьѣ	-	6	20	18
Баево, при ручьѣ-	-	3	9	13
Крутецъ, при р. Волгѣ	-	17	44	56
Тепеново, (при р.	-	16	30	46
Коремино, (Суткѣ	-	16	45	57

Всего домовъ 245; душъ: муж. пола 741, жен. 943.

Церковь въ селѣ Ивановскомъ большомъ. Воздвигнута въ 1799 году; съ тремя престолами: 1, Смоленскія Божія Матери; 2, Святителя и Чудотворца Николая и 3, Св. Мученикъ Кирика и Улиты.

Земли церковной 33 десятины.

Приходъ состоитъ изъ 15-ти селеній, онѣ суть:

		Число домовъ.	Число душъ. муж.	жен.
Ивановское большое, (при		18	72	77
Голышкино,	(рѣкѣ	5	23	24
Пятинское,	(Ивановкѣ	10	38	40

Опалево, (- -	7	27	35
Куракино, (при р. Ивановкѣ	15	56	70
Ониковка, (- -	8	37	36
Крутецъ, при р. Суткѣ -	12	50	72
Брюжинино - -	10	40	53
Ожарово - - -	12	48	71
Семенково - -	6	12	32
Болоусово, - -	5	15	18
Высоково - -	20	51	72
Сорокино - -	8	21	22
Киселево - - -	24	60	91
Калинкино - -	2	2	2
Митинское, при р. Суткѣ -	6	22	28

Всего домовъ 168; душъ: муж. пола 591; жен. 743.

Церковь въ селѣ Оносовѣ. Построена въ 1789 году; престоловъ въ ней два: 1, Рождества Пресвятыя Богородицы и 2, Святителя и Чудотворца Николая.

Земли 44 десятины.

Селеній въ приходѣ 11-ть, онѣ суть:

	Число домовъ.	Число душъ. муж.	душъ. жен.
Оносово, (при р. -	31	80	112
Наумово, (Суткѣ - -	28	81	109

Старово, (- -	27	107	117
Гологузово, (при р. Суткѣ	27	135	136
Правдино, (- -	6	28	25
Максимово, (- -	31	107	135
Тепенево, (при р. Суткѣ	6	19	25
Панино, (- -	11	33	47
Мартнево - - -	27	91	132
Старые-крестцы - -	8	24	38
Новые-крестцы - -	8	23	32

Всего домовъ 210; душъ: муж. пола 728, жен. 908.

Церковь села Харинскаго. Существуетъ съ 1835 года, и заключаетъ въ себѣ три престола: 1, Владимірскія Божія Матери; 2, Успенія Божія Матери и 3, Зосимы и Савватія, Соловецкихъ Чудотворцевъ.

Земли при церкви около 32-хъ десятинъ.

Приходъ состоитъ изъ 22-хъ селеній, а именно:

	Число домовъ.	Число душъ. муж.	жен.
Харинское - -	14	47	65
Крюковское, при р. Суткѣ	17	52	16
Кривцово, (при рѣчькѣ	11	29	32
Мартьяновское, (Теренкѣ	7	19	22
Кулигино, при ручьѣ -	8	22	28
Турайки, при рѣч. Романкѣ	10	31	50

Вахонино, (- -	10	25	35
Суворовское(при р. Романкѣ	7	24	27
Гулявское, (- -	7	27	34
Буньково, при р. Суткѣ -	12	31	45
Бурдаиха, при ручьѣ -	15	41	67
Вѣчково, при р. Суткѣ -	16	42	48
Дуброво, при р. Теренкѣ -	13	34	39
Голяденки, при р. Суткѣ -	11	37	44
Харинское, при рѣчькѣ -	9	20	27
Дружининское, при р. Суткѣ	10	34	41
Аристово, (- -	7	21	20
Малютино, (при рѣч. Чернавкѣ	6	13	17
Ѳедотовское, (- -	6	13	16
Блохонка, (на р. -	10	38	40
Петрунинское, (Суткѣ -	4	15	13
Марфино, на р. Романкѣ -	8	18	21
Военныхъ и мѣщанъ -	„	22	42

Всего домовъ 218; душъ: муж. пола 655, жен. 839.

Церковь въ селѣ Рудиной слободкѣ. Время основанія сей церкви относится къ 1795 году; престоловъ въ ней два: Тихвинскія Божія Матери и Святителя и Чудотворца Николая.

Земли церковной 36 десятинъ.

Въ приходѣ 10 селеній, а именно:

	Число домовъ.	Число душъ. муж.	жен.
Вздыхалово, на Волгѣ -	15	58	60
Синицыно, при р. Гремцѣ -	34	81	103
Сѣрково, - - -	22	86	82
Зарубино - - -	13	40	37
Карагово - - -	11	29	43
Парково - - -	13	43	37
Хохловка - - -	10	33	29
Крутово - - -	22	67	76
Сломнино, (при р. -	26	62	87
Островки, (Волгѣ -	22	46	69

Всего домовъ 188; душъ: муж. пола 545, жен. 623.

Церковь въ селѣ Кобановѣ. Основана въ 1782 году, и заключаетъ въ себѣ три престола: 1, Введенія во храмъ Божія Матери; 2, Святителя и Чудотворца Николая и 3, Кирилла, Бѣлозерскаго Чудотворца.

Земли при церкви 36 десятинъ.

Приходъ составляютъ слѣдующія 18 селеній:

	Число домовъ.	Число душъ. муж.	жен.
Харитоново - -	1	20	26

Модяино - - -	1	2	2
Большое-Меньшино -	1	1	3
Кобаново, (при р. -	14	40	55
Оленино, (Волгѣ -	7	23	25
Рябинино, (при р. -	17	52	53
Фетѣево, (Сѣркѣ -	5	23	19
Бабино, (при р. -	5	12	18
Лисицыно, (Сѣркѣ -	7	20	18
Бахонино, при ручьѣ -	10	28	31
Кононово - - -	15	39	60
Ивачево, (- -	15	30	50
Шатѣево, (при р. Посткѣ	14	38	46
Савелево, (- -	18	61	54
Плюнисно, при Волгѣ -	7	28	27
Подолъ - - -	12	41	35
Спирково, при Волгѣ -	12	28	37
Болотѣино, при прудахъ -	4	9	11

Всего домовъ 165; душъ: муж. 495, жен. пола 570.

Церковь въ селѣ Поводневѣ. Воздвигнута въ въ 1763 году; престоловъ въ ней три: 1, Преображенія Господня; 2, Владимірскія Божія Матери и 3, Великомученицы Параскевы.

Земли при церкви 35 десятинъ.

Приходъ состоитъ изъ 18-ти селеній, онѣ суть:

	Число домовъ.	Число душъ. муж.	жен.
Поводнево, при р. Волгѣ	33	93	117
Коптево, при р. Волгѣ -	5	12	23
Лагуново, при рѣч. Радиловкѣ	8	23	23
Перилкино, при прудѣ -	4	10	27
Филинское, при р. Поводенкѣ	14	35	50
Шептуново - -	9	31	30
Носовское, (при рѣч.	5	14	17
Пухлѣевское, (Лавѣ -	3	9	14
Костенево, при р. Волгѣ и рѣч. Лавѣ	5	10	17
Палкино, при рѣч. Лавѣ -	20	56	81
Мошнинское, при р. Поводенкѣ	9	18	32
Осташево, (при рѣч. -	5	19	27
Языково, (Яковлевкѣ -	7	16	31
Бурдуково, (при пру- -	10	35	40
Погорѣлка, (дахъ -	2	7	8
Семенково, при ручьѣ -	3	11	14
Мошники, при рѣч. Лавѣ -	8	26	27
Усолы, при р. Волгѣ -	3	9	20

Всего домовъ 153; душъ: муж. пола 431, жен. 599.

Церковь въ селѣ Новомъ. Сооружена въ 1764

году, тщаніемъ Княгини Софьи Семеновны Волконской. Престоловъ въ ней два: Святителя и Чудотворца Николая и Александра Невскаго.

Земли 36 десятинъ.

Приходскихъ селеній 22, а именно:

	Число домовъ.	Число душъ. муж.	жен.
Никольское, (- -	20	57	60
Савелово, (при р. -	8	24	30
Кишкинское, (Суткѣ -	5	11	18
Голодаево, (- -	7	12	20
Писцово - - -	4	15	16
Шушарино, при р. Суткѣ -	4	7	13
Ташлыки - - -	12	45	41
Власовское - -	8	24	38
Макаровское - -	4	6	14
Афонасово - -	4	13	17
Ростыкино - -	5	14	16
Печеницы - - -	6	18	18
Дубровы - - -	5	18	15
Ломятовское - -	4	12	20
Круглая - - -	5	22	15
Игнацево - - -	5	17	20
Ожогино - - -	3	11	12
Сопино - - -	6	13	16

Аннинское	-	-	5	16	20
Петрушино	-	-	10	25	25
Синицы	-	-	3	7	8
Елвановская	-	-	10	35	35

Всего домовъ 113, душъ: муж. пола 422, жен. 487.

Церковь въ селѣ Кривцѣ. Построена въ 1756 году, тщаніемъ Адъютанта Іосифа Ивановича Кожина. Престоловъ въ ней три: 1, Св. Живоначальныя Троицы; 2, Святителя и Чудотворца Николая и 3, Преподобнаго Макарія Калязинскаго.

Земли церковной 46 десятинъ.

Приходъ составляютъ слѣдующія 13 селеній:

		Число домовъ.	Число душъ. муж.	жен.
Кривецъ,	(при р. -	1	28	37
Тараканово,	(Волгѣ -	17	59	59
Антипово,	(- -	11	30	53
Кошнево,	(при р. Муракишѣ	17	53	61
Плахино,	(- -	9	27	39
Дворково,	(при рѣч. -	14	48	53
Зарубино,	(Вороновкѣ -	15	63	62
Лукьяново, при р. Муракишѣ		4	15	19
Тимонино, при рѣч. Вороновкѣ		16	63	83

Бахрино, (- -	4	12	20
Козаково, (при р. Му-	7	24	29
Муракино, (ракишѣ -	8	28	41
Тредьяковка(- -	10	31	43

Всего домовъ 133; душъ: муж. пола 481, жен. 599.

Церковь въ селѣ Козловѣ. Основана въ 1827 году, съ двумя престолами: Благовѣщенія Пресвятыя Богородицы и Св. Архангела Михаила.

Земли при ней 36 десятинъ.

Селеній въ приходѣ 6, а именно:

	Число домовъ.	Число душъ. муж.	жен.
Козлово, при р. Суткѣ -	4	17	14
Кудреваговское - -	5	14	21
Бурдуково, при рѣч. Борщихѣ	5	25	29
Подольское, при рѣч. Якуненкѣ	11	41	45
Перхулово - -	7	23	30
Жабино, при рр. Суткѣ и Жабинкѣ	4	12	16

Всего домовъ 36; душъ: муж. пола 132, жен. 155.

Церковь въ селѣ Покровскомъ, что въ Кадкѣ.

съ престоломъ Св. Живоначальныя Троицы. Время построенія сей церкви относится къ 1783 году.

Земли 69 десятинъ.

Приходъ составляютъ слѣдующія 17 селеній:

	Число домовъ.	Число душъ. муж.	жен.
Юрьевское - -	1	22	25
Плишкино, (- -	34	130	110
Оносово, (- -	1	8	6
Комарово, (при рѣч. Калкѣ	12	32	46
Новинки, (- -	21	63	75
Чижево, (- -	8	32	51
Гусево, при ручьѣ -	9	30	29
Ковезино, (при рѣч. -	10	24	29
Галицыно, (Калкѣ -	34	120	169
Щелпово, при ручьѣ -	26	64	83
Неумойки, при р. Лынихѣ -	10	61	69
Мураново, при прудахъ -	1	41	46
Золотухино, при ручьѣ -	11	10	55
Григорово, при прудахъ -	8	35	38
Соломенно, при прудахъ и ручьѣ	24	79	94
Яксаево, (близъ р. -	27	144	145
Антипово, (Кадки -	29	96	125

Всего домовъ 266; душъ: муж. пола 1021, жен. 1155.

Церковь въ селѣ Рождественѣ, что въ Кадкѣ. Построена въ 1813 году; престоловъ въ ней пять: Рождества Христова; 2, Казанскія Божія Матери; 3, Святителя и Чудотворца Николая; 4, Святаго Пророка Иліи и 5, Святыхъ Безсребренниковъ Космы и Даміана.

Земли 33 десятины.

Прихожане жительствуютъ въ 25-ти селеніяхъ, кои суть:

	Число домовъ.	Число душъ. муж.	жен.
Рождествино, при рѣч. Нергѣ	49	178	226
Антеплево, (при р. -	31	110	128
Щербинино,(Кадкѣ -	4	13	13
Иваново, при прудахъ -	23	75	95
Поповичево-большое, при р. Кадкѣ	21	72	100
Голосово, при рѣч. Святицѣ	22	89	113
Чириково - - -	17	50	54
Аристово, при рѣч. Норжѣ	42	166	195
Поповичево-малое,(при -	13	44	53
Кологривцево, (рѣкѣ -	16	65	79
Маурино, (Кадкѣ	18	76	94
Мухиново - - -	10	39	39
Кучино, при рѣч. Святицѣ	15	51	51

Космодаміаново, при прудахъ	19	71	76
Бибяки, при р. Пойчѣ -	8	31	39
Гойтаново, при при прудѣ	25	92	89
Борисовка, при рѣч. Нергѣ	9	22	28
Алферово, при прудахъ -	39	129	162
Балакирево,(- -	64	231	277
Бибиково, (при рѣч. Пойчѣ	21	90	93
Максаково, (- -	22	70	84
Перемилово, при прудѣ -	11	30	35
Кузминское, (при рѣч.	25	111	125
Новотроицкое, (Пойчѣ	11	30	29
Старо-троицкое, - -	14	52	69

Всего домовъ 549; душъ: муж. пола 1987, жен. 2346.

Церковь въ селѣ Воскресенскомъ, что въ Неледенщинѣ. Воздвигнута въ 1814 году; престоловъ въ ней три: 1, Обновленія храма; 2, Тихвинскія Божія Матери и 3, Святителя и Чудотворца Николая.

Земли церковной 37 десятинъ.

Приходскихъ селеній 20-ть, а именно:

	Число домовъ.	Число душъ. муж.	жен.
Воскресенское, при р. Сити	28	230	226
Мосяево, при рѣч. Купинѣ	34	110	152

Родіоново, при р. Сити -	26	115	136
Адамово - - -	31	144	140
Нантелѣево - -	44	182	253
Сергѣево - - -	29	125	163
Черное - - -	8	27	35
Воронково, при р. Сити -	13	49	64
Григорово - -	12	51	59
Игнатово, (- -	25	100	129
Шамары, (при р. Верексѣ	31	118	134
Космодаміаново. (- -	7	24	27
Никитино - - -	14	53	65
Рогозино - - -	24	81	113
Окарпово - - -	33	144	149
Болдино - - -	25	93	116
Гоголи, (- -	17	76	87
Крутая, (при р. Сити -	12	42	44
Веретеи, (- -	11	41	48
Власиха, при р. Верексѣ -	30	121	119

Всего домовъ 157; душъ: муж. пола 1926; жен. 2259.

Церковь села Никольскаго, что на Топорѣ. Сооружена въ 1841 году, съ двумя престолами: Тихвинскія Божія Матери и Св. Царевича Димитрія-

Земли 140 десятинъ.

Приходъ состоитъ изъ 27 селеній, онѣ суть:

	Число домовъ.	Число душъ. муж.	жен.
Костево, при р. Манкѣ -	1	5	6
Гридино, при ручьѣ -	11	40	57
Буйково, при прудѣ -	9	34	39
Юрятино, при р. Манкѣ -	10	41	47
Ясково, (при р. -	9	28	33
Платуново, (Манкѣ -	49	191	236
Костево - - -	30	108	156
Токарево, при ручьѣ -	10	41	42
Ескино, при прудѣ -	9	29	36
Мартынкино, при прудѣ -	8	36	39
Козлово, при ручьѣ -	23	68	97
Апраксино, при р. Топоркѣ	2	63	66
Филино, (при пру- -	1	13	11
Сидоровка (дахъ - -	12	43	47
Дьякановка, при ручьѣ -	31	111	122
Нефино, при прудѣ -	25	89	105
Исаково, при ручьѣ -	3	8	12
Щербово, (- -	6	30	28
Кобелево, (при прудахъ	28	107	142
Черницыно, (- -	12	39	66
Чернево, при ручьѣ -	12	51	57
Никулино, (при пру- -	4	12	18
Томтиково, (дахъ -	11	43	65

Лятиково, при р. Пойчѣ -	23	82	100
Тимяево, при р. Шиминкѣ	10	46	47
Пашково, при ручьѣ -	9	35	33
Кузнецово, при прудѣ -	6	33	30

Всего домовъ 364; душъ: муж. пола 1426, жен. 1737.

Церковь въ селѣ Шипиловѣ. Основана въ 1808 году, и заключаетъ въ себѣ четыре престола: 1, Знаменія Пресвятыя Богородицы; 2, Св. Іоанна Предтечи; 3, Святителя и Чудотворца Николая и 4, Св. Безсребренниковъ Космы и Даміана.

Земли церковной 54 десятины.

Приходъ составляютъ слѣдующія 14 селеній:

	Число домовъ.	Число душъ. муж.	жен.
Глотово - - -	29	101	130
Мурановка - -	4	24	22
Кустово, при р. Болуевкѣ	48	140	174
Хохли, при прудахъ -	15	40	54
Болотиха - - -	19	59	71
Дуплино, (при р. Ши- -	6	24	24
Петряево, (пиловкѣ -	29	80	105
Новые-Крестцы, при р. Суткѣ	1	7	6
Иваново, при прудѣ -	19	57	64

Нефедово, (при р. По-	-	26	80	112
Карпово, (луевкѣ	-	42	112	180
Бѣлушинская	-	19	44	60
Бабайки, (при р.	-	26	80	92
Гусево, (Суткѣ -	-	16	54	76

Всего домовъ 299; душъ: муж. пола 902, жен. 1170.

Церковь въ селѣ Введенскомъ, что въ Клыковѣ. Время основанія относится къ 1730-му году; престоловъ въ ней два: Преображенія Господня и Введенія во храмъ Пресвятыя Богородицы.

Земли церковной 52 десятины.

Въ приходѣ 10-ть селеній, а именно:

	Число домовъ.	Число душъ. муж.	жен.
Клыково, при рѣч. Теренькѣ	7	21	27
Артемьево, (при р. -	2	80	88
Чирики, (Суткѣ -	10	36	27
Ельгузово (- -	7	18	21
Горохово, (при -	26	68	99
Голенищево, (рѣч. -	26	77	87
Красный-холмъ,(Теренькѣ -	1	26	25
Жуково, (- -	26	89	88
Супряткино, (при рѣч. -	9	23	17
Семенцово, (Теренкѣ -	14	31	58

Всего домовъ 128; душъ: муж. пола 469, жен. 537.

Церковь въ селѣ **Нефедьевѣ**. Построена въ 1823 году, съ двумя престолами: Обновленія храма Воскресенія Христова и Казанскія Божія Матери.

Земли церковной 36 десятинъ.

Прихожане жительствуютъ въ 6 селеніяхъ, кои суть:

	Число домовъ.	Число душъ. муж.	жен.
Нефедьево, (- -	26	69	100
Ельцыно, (- -	17	40	48
Богданка, (при р. -	20	45	30
Трощеево, (Калкѣ -	17	44	75
Якучево, (- -	20	79	75
Плѣшкино, (- -	32	93	111
Олифники, при прудахъ -	41	178	195

Всего домовъ 173; душъ: муж. пола 548, жен. 635.

Церковь въ селѣ **Хоробровѣ**. Существуетъ съ 1773 года; съ двумя престолами: Одигитріи Божія Матери Смоленскія и Св. Мученицы Параскевы.

Земли 36 десятинъ.

Приходскихъ селеній 9, онѣ суть:

	Число домовъ.	Число душъ. муж.	душъ. жен.
Хороброво, при р. Кадкѣ -	51	120	132
Качурово, при ручьѣ -	2	7	11
Владышино, при р. Слизкой	27	8	100
Киньдяково, (при р. -	12	36	39
Парфеново, (Топоркѣ -	13	50	58
Овдѣево, при р. Кадкѣ -	23	60	60
Дьяконово, (при р. -	10	42	26
Клюкино, (Пойчѣ -	19	52	58
Боково, при прудахъ -	24	73	80

Всего домовъ 181; душъ: муж. пола 448; жен. 581.

Церковь въ селѣ Юрьевскомъ. Основана въ 1792 году, тщаніемъ Маіора Аѳанасія Семеновича Давыдова, и заключаетъ въ себѣ три престола: 1, Св. Великомученика Георгія; 2, Владимірскія Божія Матери и 3, Святителя Тихона, Амафунтскаго Чудотворца.

Земли церковной 77 десятинъ.

Приходъ составляютъ слѣдующія 9 селеній:

	Число домовъ.	Число душъ. муж.	душъ. жен.
Юрьевское, при р. Кадкѣ	27	132	118

Левцово, (при рѣч. -	22	84	95
Исаково, (Пойчѣ -	16	54	54
Мартыново, при р. Топоркѣ	41	157	156
Дьякановка, при ручьѣ -	1	5	8
Богалино, (при ручьѣ -	3	23	24
Труфаново, (и прудахъ -	10	39	45
Военныхъ бобылей въ разныхъ селеніяхъ	„	23	41
Глинино, при рѣч. Пойчѣ -	32	138	158
Блюдово, при ручьѣ -	1	8	6

Всего домовъ 153; душъ: муж. пола 663. жен. 775.

Церковь въ селѣ Масловѣ. Существуетъ съ 1744 года, съ однимъ престоломъ, во имя Св. Великомученика Димитрія Селунскаго.

Земли церковной 41 десятины.

Въ приходѣ 4 селенія:

	Число домовъ.	Число душъ. муж.	жен.
Маслово, (- -	44	128	167
Юкрино, (при рѣч. Вороновкѣ	29	91	85
Жильнино, (- -	33	115	113
Чашково, при прудахъ -	10	31	32

Всего домовъ 116; душъ: муж. пола 365, жен. 397.

Церковь въ селѣ Никольскомъ Свѣчинѣ. Воздвигнута въ 1813 году; съ тремя престолами: 1, Знаменія Пресвятыя Богородицы; 2, Преображенія Господня и 3, Святителя и Чудотворца Николая.

Земли церковной 36 десятинъ.

Приходскихъ селеній 10, а именно:

	Число домовъ.	Число душъ. муж.	жен.
Свѣчино, (- -	9	50	66
Агафоново, (при пру- -	20	85	92
Змановo, (дахъ -	26	87	116
Поддубное, (- -	27	84	107
Ивановское, (при р. -	19	74	81
Курьяково, (Сити -	6	26	35
Мельниково, при прудѣ -	21	70	83
Башково, (- -	22	73	81
Фатьяново, (при прудахъ	34	131	145
Лисавино, (- -	27	96	137

Всего домовъ 211; душъ: муж. 776, жен. пола 941.

Церковь въ селѣ Кузяевѣ. Время сооруженія сей церкви относится къ 1839 году; престолъ въ ней во имя Преображенія Господня.

Земли 36 десятинъ.

Селеній въ приходѣ 7, а именно:

	Число домовъ.	Число душъ. муж.	жен.
Кузяево, при ручьѣ -	35	99	121
Лебевцово, (- -	19	57	72
Починокъ, (при пру- -	28	90	98
Бышнево, (дахъ -	22	81	95
Кулешево, (- -	15	73	75
Понье, (при р. -	21	57	69
Курьяково, (Сити -	2	10	8

Всего домовъ 142; душъ: муж. пола 467, жен. 538.

Церковь въ селѣ Никольскомъ Ушаковѣ. Время сооруженія сей церкви относится къ 1853 году. Престолъ въ ней во имя Казанскія Божія Матери.

Земли церковной 36 десятинъ.

Прихожане жительствуютъ въ 9-ти селеніяхъ, кои суть:

	Число домовъ.	Число душъ. муж.	жен.
Ушаково,- - -	4	33	42
Боброково - -	14	67	70
Павловское - -	1	18	19
Калиновцы - -	1	18	15

Карпово - - -	9	24	35
Задній-дворъ - -	8	25	36
Ковырево - - -	19	72	64
Русиново - - -	12	49	66
Новое - - -	12	32	38

Всего домовъ 80; душъ: муж. пола 338, жен. 385.

Церковь въ селѣ Воскресенскомъ, что въ Кадкѣ. Сооружена въ 1838 году, тщаніемъ Поручика Александра Александровича Суховолобылина; престоловъ въ ней три: 1, Обновленія храма; 2, Святителя Димитрія, Ростовскаго Чудотворца и 3, Владимірскія Божія Матери.

Земли церковной 36 десятинъ.

Въ приходѣ 8 селеній, а именно:

		Число домовъ.	Число душъ, муж.	жен.
Воскресенское,	(при р. Нергѣ	13	36	46
Глазово,	(и прудахъ	14	63	74
Павлово,	(при пру- -	12	48	40
Трушнево,	(дахъ -	9	28	38
Кравдово -	- -	9	27	30
Сонино, -	- -	12	53	26
Савино -	- -	6	25	27

Холѣево - - -	8	37	44

Всего домовъ 83; душъ: муж. пола 317; жен. 325.

Церковь села Таралыкова. Время основанія сей церкви относится къ 1814 году; престолъ въ ней во имя Покрова Пресвятыя Богородицы.

Земли церковной 34 десятины.

Приходскихъ селеній 5-ть, а именно:

	Число домовъ.	Число душъ. муж.	жен.
Коренево, при рѣч. Кореневкѣ	7	26	32
Ненорово, (- -	8	28	38
Жуково, (при рѣч. Нормѣ	7	38	43
Черноусово, (- -	15	59	62
Черемошье - -	10	42	45

Всего домовъ 47; душъ: муж. пола 193, жен. 220.

Церковь Преображенія Господня, села Тимохова. Воздвигнута въ 1736 году, съ однимъ престоломъ.

Земли церковной 35 десятинъ.

Приходъ составляютъ 5 селеній, а именно:

	Число домовъ.	Число душъ. муж.	жен.
Дмитревка - - -	14	59	72
Кувшиново - -	9	52	40
Зобово - - -	9	33	44
Буньково - - -	1	14	11
Щербино - - -	7	28	33

Всего домовъ 40; душъ: муж. пола 186, жен. 200.

Церковь села Георгіевскаго. Построена въ 1771 году, съ двумя престолами: Казанскія Божія Матери и Великомученика Георгія.

Къ ней числится приписною церковь Святителя и Чудотворца Николая. Основана въ томъ же 1771 году, тщаніемъ помѣщика Епифана Стефановича Скрипицына.

Земли при нихъ 145 десятинъ.

Приходъ состоитъ изъ 17-ти селеній, кои суть:

	Число домовъ.	Число душъ. муж.	жен.
Георгіевское, при рѣч. Ергѣ	17	67	85
Θетеево, при рѣч. Постнѣ	25	85	92

Ивашково, при рѣч. Ергѣ	8	44	47
Нероково, (при рѣч. -	13	49	69
Кучино, (Постнѣ -	1	43	53
Медвѣдково - -	12	38	53
Глазайцево, при рѣч. Постнѣ	1	1	8
Сизово - - -	9	46	48
Бабцыно, при рѣч. Ергѣ -	2	15	15
Шемякино - -	1	3	3
Харилово, при р. Постнѣ-	10	34	40
Рыково - - -	3	16	16
Ершево, (при рѣч. -	5	12	21
Осеево, (Постнѣ -	14	29	39
Ушаково, при р. Суткѣ -	43	183	191
Захарово - - -	1	3	1
Болотеино - -	10	29	39

Всего домовъ 175; душъ: муж. пола 697, жен. 820.

Церковь въ селѣ Рождественѣ, что на Коро-жичнѣ. Основана въ 1781 году, тщаніемъ Князя Михаила Михаиловича Хованскаго; престоловъ въ ней два: Рождества Христова и Рождества Пресвятыя Богородицы.

Земли церковной 36 десятинъ.

Въ приходѣ 7 селеній:

	Число домовъ.	Число душъ. муж.	жен.
Рождествено, (при р. Ко-	26	96	133
Сумы, (рожичнѣ	17	82	96
Лукьяново, (при рѣч. -	21	95	110
Хлудово, (Кургѣ -	40	153	204
Яковлево, (при р. -	53	218	298
Чурилово, (Коро- -	42	167	217
Коростелово, (жичнѣ -	13	56	71

Всего домовъ 212; душъ: муж. пола 867, жен. 1129.

Церковь села Прилукъ. Время сооруженія ея относится къ 1768 году; престоловъ въ ней два: Рождества Христова и Архистратига Михаила.

Земли церковной 56 десятинъ.

Селеній въ приходѣ 10-ть, а именно:

	Число домовъ.	Число душъ. муж.	жен.
Прилуки, при р. Волгѣ -	87	234	280
Новое, при р. Пукшѣ -	39	129	133
Внуково, при р. Волгѣ -	22	60	84
Семохино - - -	30	75	88

Ошолаево	-	-	20	67	58
Мосѣевское	-	-	27	76	76
Прямиково	-	-	20	47	61
Сѣкино	-	-	20	49	42
Зохеино	-	-	14	43	56
Осенево	-	-	30	67	86

Всего домовъ 309, душъ: муж. пола 847, жен. 964.

Церковь въ селѣ Воздвиженскомъ. Построена въ 1781 году, съ двумя престолами: Воздвиженія Честнаго и Животворящаго Креста Господня и Преподобнаго Сергія, Радонежскаго Чудотворца.

Земли церковной 38 десятинъ.

Приходскихъ селеній 13-ть, онѣ суть:

		Число домовъ.	Число душъ. муж.	жен.
Воздвиженское,	(- -	23	68	76
Константиново,	(при р. Пукшѣ	22	52	66
Илино,	(- -	35	84	102
Родюново,	(при -	25	84	83
Лузвицыно,	(ручьѣ -	4	16	13
Проплино,	при прудѣ -	11	37	34
Ворожино,	(- -	13	42	34
Васильево,	(при р. Пукшѣ	24	77	87
Ильинское,	(- -	12	39	29

Химино, (- -	11	29	47
Степаново, (при р. Пукшѣ	21	65	82
Котлышино, (- -	11	36	37
Пестово, при р. Волгѣ -	4	17	18

Всего домовъ 216; душъ: муж. пола 647, жен. 708.

Церковь въ селѣ Павловскомъ. Время основанія ея относится къ 1784 году; престоловъ въ ней четыре: 1, Успенія Божія Матери; 2, Нерукотвореннаго Образа Спасителя, 3, Святыя Живоначальныя Троицы и 4, Святителя и Чудотворца Николая.

Церковной земли 36 десятинъ.

Въ приходѣ 8-мь селеній, онѣ суть:

	Число домовъ.	Число душъ. муж.	жен.
Нетки, при рѣч. Чиновкѣ -	2	20	22
Городище, (при р. -	1	29	34
Прямиково, (Волгѣ -	19	62	71
Якутино, при р. Волгѣ -	30	82	112
Семенково - -	30	96	99
Пески, при р. Волгѣ -	15	49	51
Дуганово, (при р. Волгѣ -	15	48	61
Подберезье, (и Выроскѣ -	16	67	75

Всего домовъ 128; душъ: муж. пола 453, жен. 525.

Церковь въ селѣ Княжевѣ. Построена въ 1842 году, Михаиломъ Михаиловичемъ Волынскимъ, съ тремя престолами: 1, Смоленскія Божія Матери; 2, Преподобнаго Іоанна Рыльскаго и 3, Великомученицы Екатерины.

Земли церковной 36 десятинъ.

Приходъ составляютъ 7 селеній, а именно:

	Число домовъ.	Число душъ. муж.	жен.
Княжево, при р. Волгѣ -	22	79	99
Баскачево - -	12	44	49
Елизаветинское, при р. Волгѣ	1	9	10
Петряево - - -	33	103	133
Дуля, при р. Павловкѣ -	11	38	53
Фролово, при ручьѣ -	3	8	11
Котово, при рѣч. Мимошиѣ	1	3	6

Всего домовъ 83; душъ: муж. пола 284, жен. 361.

Церковь въ селѣ Котовѣ. Сооружена въ 1807 году. Престоловъ въ ней два: Успенія Божія Матери и Великомученицы Екатерины.

Земли церковной 36 десятинъ.

Приходъ ограниченъ слѣдующими 3-мя селеніями:

		Число домовъ.	Число душъ. муж.	жен.
Котово,	(при - -	11	28	47
Ростовцево,	(рѣч. -	22	70	72
Муравьево,	(Мимошнѣ -	33	125	139

Всего домовъ 66; душъ: муж. пола 223; жен. 258.

Церковь села Мимошны. Существуетъ съ 1756 года; съ двумя престолами: Св. Живоначальныя Троицы и Святителя и Чудотворца Николая.

Земли церковной 141 десятина.

Прихожане жительствуютъ въ слѣдующихъ 10-ти селеніяхъ:

	Число домовъ.	Число душъ. муж.	жен.
Головино, при р. Мимошнѣ	11	50	59
Парово - - -	13	71	92
Василево - - -	10	45	47
Нитки - - -	8	41	33
Фоминское, при прудѣ -	5	23	23
Мильцово, (- -	22	70	83
Сельцы, (при рѣч. Мимошнѣ	10	45	53
Кривцы, (- -	15	56	68

Семенцово,	(при рѣч.	-	17	71	82
Муравьево,	(Мимошнѣ	-	1	3	3

Всего домовъ 112; душъ: муж. пола 475; жен. 543.

Церковь въ селѣ Спасскомъ, что на Корожичнѣ. Воздвигнута въ 1776 году, съ двумя престолами: Преображенія Господня и Святителя и Чудотворца Николая.

Земли церковной 36 десятинъ.

Въ приходѣ 23 селенія, а именно:

		Число домовъ.	Число душъ. муж.	жен.
Спасское,	(- -	33	96	116
Бурмасово,	(при р. Корожичнѣ	1	5	3
Плѣснино,	(- -	14	66	58
Юрино,	(- -	26	89	101
Городище,	(- -	12	36	40
Исаковка,	(при р. -	4	14	18
Жестово,	(Корожичнѣ -	17	56	71
Полхово,	(- -	4	17	24
Дурасово,	(- -	13	49	46
Малое Ильинское, при рѣч. Остолопышѣ		6	23	28
Ерасимово	- -	18	58	79
Мокарево	- - -	9	26	32

Хорапугино	-	30	82	95
Хоратрики,	(-	7	22	29
Орлово,	(-	3	14	4
Поповское,	(при р. Корожичнѣ	25	69	79
Турково,	(-	18	63	74
Полино,	(-	7	19	28
Савинское,	(при	43	114	157
Заручье,	(ручьѣ	19	53	64
Дуброво,	(при	24	75	89
Ильинское,	(р. Ко-	21	53	66
Подлужицы,	(рожичнѣ	1	1	2

Всего домовъ 355; душъ: муж. пола 1100, жен. 1303.

Церковь села Ивановскаго малаго. Время основанія сей церкви относится къ 1791 году; престоловъ въ ней два: Усѣкновенія Главы Св. Іоанна Предтечи и Срѣтенія Господня.

Земли церковной 39 десятинъ.

Приходскихъ селеній 16-ть, онѣ суть:

		Число домовъ.	Число душъ. муж.	жен.
Горки,	(при рѣч. -	2	24	20
Лошкино,	(Копыловкѣ -	13	36	52
Копылово-	- -	7	37	35

Варварино - -	7	30	34
Миргошкино, (при рѣч. -	4	11	19
Шумлево, (Копыловкѣ	8	21	26
Котяево - - -	3	8	9
Лучкино, при р. Копыловкѣ	9	31	24
Теренино - - -	5	20	14
Димшево, при р. Копыловкѣ	9	22	31
Терютино - - -	5	19	19
Полюжье - - -	12	42	37
Икарево - - -	9	30	39
Данцево - - -	9	35	36
Доронино - - -	6	22	29
Зарѣчье, при р. Копыловкѣ	2	7	11

Всего домовъ 110; душъ: муж. пола 398, жен. 435.

Церковь въ селѣ Поводневѣ. Построена въ 1763 году, съ тремя престолами: 1, Преображенія Господня; 2, Владимірскія Божія Матери и 3, Великомученицы Параскевы.

Земли церковной 36 десятинъ.

Приходъ составляютъ 17-ть, селеній а именно:

	Число домовъ.	Число душъ. муж.	жен.
Поводнево, при рр. Волгѣ и Поводенкѣ	30	89	108

Котнево - - -	5	12	23
Лагуново, при Волгѣ и рѣч. Лавѣ	8	23	33
Перинкино, при прудѣ -	4	10	17
Филинское, при рѣч. Поводенкѣ	14	35	50
Шептуново - -	9	31	30
Носовское, (- -	5	14	17
Бухлевское, (при рѣч. -	3	9	14
Костенево, (Лавѣ -	5	10	17
Палкино, (- -	20	56	81
Мошнинская - -	9	19	32
Осташево, (при рѣч. -	5	18	27
Языково, (Яковлевкѣ -	7	16	31
Бурдуково, (при пру- -	10	35	40
Погорѣлки, (дахъ -	2	7	8
Мошники, при рѣч. Лавѣ -	8	26	27
Усолье, при р. Волгѣ -	3	9	20

Всего домовъ 117; душъ: муж. пола 419, жен. 575.

Церковь въ селѣ Климатинѣ. Воздвигнута въ 1800 году; престоловъ въ ней четыре: 1, Успенія Пресвятыя Богородицы; 2, Святителя и Чудотворца Николая; 3, Покрова Пресвятыя Богородицы и 4, Святаго Пророка Иліи.

Земли церковной 36 десятинъ.

Приходъ состоитъ изъ слѣдующихъ 14 селеній:

	Число домовъ.	Число душъ. муж.	душъ. жен.
Климатино, при р. Рукжѣ-	23	60	81
Оносово, при р. Корожичнѣ	8	33	41
Кореново- - -	5	34	31
Горячкино, (при рѣч. -	10	37	41
Гаврилово, (Рукжѣ -	30	100	118
Поповичево - -	14	52	39
Высоково - - -	29	88	95
Горбово, (близъ р. -	21	65	72
Забѣлино, (Ко- -	28	97	87
Новинки, (жичнѣ -	29	82	90
Парфеново - -	27	71	85
Шеино, (- -	27	74	83
Цыбино, (при рѣч. Рукжѣ	21	62	60
Филипово, (- -	20	65	68

Всего домовъ 292; душъ: муж. пола 920, жен. 991.

Церковь въ селѣ Ждановѣ. Построена въ 1764 году; съ тремя престолами: 1, Всемилостиваго Спаса, 2, Святителя Димитрія, Ростовскаго Чудотворца и 3, Святителя и Чудотворца Николая.

Земли церковной 36 десятинъ.

Селеній въ приходѣ 15-ть, а именно:

	Число домовъ.	Число душъ. муж.	жен.
Жданово, при рѣч. Сеннѣ	1	41	57
Аннетино, при прудахъ -	1	45	59
Шушно, при р. Корожичнѣ	1	27	31
Богоявленье, при р. Сырчугѣ	1	4	2
Опухлово, (при р. Коро-	15	66	60
Данильцево, (жичнѣ и Сеннѣ	31	119	111
Семеновское, при рѣч. Озеркѣ	41	177	197
Демино, (- -	21	102	123
Князьково, (при р. Корожичнѣ	10	35	35
Полузьево, (- -	9	41	60
Починки, при ручьѣ и прудѣ	16	70	77
Никифорково, (- -	12	48	40
Игумново, (при прудахъ	22	77	98
Петровки, (- -	8	32	31
Токарево, при р. Корожичнѣ	3	13	20

Всего домовъ 192; душъ: муж. пола 897, жен. 900.

Церковь въ селѣ Ординѣ. Сооружена въ 1812 году, и заключаетъ въ себѣ три престола: 1, Св. Живоначальныя Троицы; 2, Покрова Пресвятыя Богородицы и 3, Св. Пророка Иліи.

Земли церковной 41 десятина.

Прихожане жительствуютъ въ 13-ти селеніяхъ, онѣ суть:

	Число домовъ.	Число душъ. муж.	жен.
Ордино, (- -	33	108	137
Воронцово, (при р. Кадкѣ	20	57	63
Трухино, (- -	26	102	114
Курцово - - -	10	33	40
Тимофѣево - -	15	44	46
Голыханово, - -	9	34	37
Мякишево, (- -	16	59	62
Широбоково, (при р. Кадкѣ	21	72	80
Дугилево, (- -	11	27	48
Ташлыки - - -	8	28	34
Дуново, при р. Шумаровкѣ	42	139	188
Медлево, при р. Щелковкѣ	24	70	95
Чурилково - -	4	12	17

Всего домовъ 239; душъ: муж. пола 785; жен. 961.

Церковь въ селѣ Богородскомъ. Воздвигнута 1800 году; съ тремя престолами: 1, Св. Живоначальныя Троицы; 2, Св. Первоверховныхъ Апостолъ Петра и Павла и 3, Преподобнаго Сергія, Радонежскаго Чудотворца.

Земли церковной 36 десятинъ.

Число приходскихъ селеній простирается до 22, кои суть:

	Число домовъ.	Число душъ. муж.	жен.
Богородское, (при р.	23	107	120
Горлово, (Ельцѣ	13	48	55
Игувново - - -	8	26	31
Марьино, при прудѣ -	24	86	89
Матвѣйково - -	„	5	7
Семенцово, при прудѣ -	8	30	30
Курово - - -	23	80	86
Кожино, (мри р. -	12	41	42
Ѳедосино, (Ельцѣ -	9	38	43
Юрово - - -	6	21	25
Ѳедорково - -	27	97	100
Софія, при р. Паженкѣ -	12	43	50
Игнатово, (при пру- -	37	127	149
Климово, (дахъ -	38	95	109
Пасынково, (при р. -	44	119	131
Голодово, (Паженкѣ -	15	30	49
Морсково, при р. Шенковкѣ	76	204	247
Толпышно, при прудахъ -	22	68	80
Красное, (при р. -	9	29	38
Борисовка, (Ельцѣ -	6	25	31
Петровка, при р. Королиницѣ	13	43	57

Ново-Борисовское	- „	4	4

Всего домовъ 425; душъ: муж. пола 1366, жен. 1573.

Церковь въ селѣ Знаменскомъ. Существуетъ съ 1784 года; построена тщаніемъ помѣщика Николая Тютчева. Престоловъ въ ней два: Знаменія Божія Матери и Святителя и Чудотворца Николая.

Земли церковной 36 десятинъ.

Приходскихъ селеній 9-ть, а именно:

	Число домовъ.	Число душъ. муж.	жен.
Знаменское - -	1	32	48
Менехово, (- -	20	77	76
Алексино, (при р. Кадкѣ	6	26	21
Знаменское, (- -	9	45	36
Селеменево, (при р. -	28	77	91
Запасово, (Корожичнѣ-	18	59	59
Ильинское, (- -	10	34	45
Подольцы, (при р. Кадкѣ	10	47	45
Козлово, (- -	4	17	22

Всего домовъ 106; душъ: муж. пола 414, жен. 443.

Церковь въ селѣ Потаповѣ. Время построенія сей церкви относится къ 1753 году; престоловъ въ

ней два: Святителя и Чудотворца Николая и Зосимы и Савватія Соловецкихъ Чудотворцевъ.

Земли церковной 49 десятинъ.

Селеній 12, а именно:

	Число домовъ.	Число душъ. муж.	жен.
Бывалищи, при прудѣ -	13	28	43
Нефедково, (- -	14	45	52
Кормолино, (при р. Святицѣ	6	25	29
Ульянкино, (- -	10	40	49
Хомяково, при р. Костюшкѣ	1	4	6
Селезенцово, при р. Святицѣ	6	24	31
Никифорово, при р. Сдерининкѣ	10	42	47
Плишкино, (при р. -	14	53	76
Черняшино, (Святицѣ -	7	23	30
Кэюрово, при р. Костюшкѣ	12	42	60
Текусино, при прудѣ -	7	23	25

Всего домовъ 100; душъ: муж. пола 349, жен. 448.

Церковь села Шершавина. Сооружена въ 1787 году; съ двумя престолами: Св. Живоначальныя Троицы и Положенія пояса честнаго Пресвятыя Богородицы.

Земли церковной 179 десятинъ.

Прихожане жительствуютъ въ 19-ти селеніяхъ, кои суть:

	Число домовъ.	Число душъ. муж.	жен.
Папулово, при прудѣ -	1	3	3
Паруново, (- -	13	58	49
Свищево, (при рѣч. Кимелкѣ	1	7	13
Мягалово, (- -	10	31	33
Кононово - - -	2	8	4
Жердѣево - -	1	1	4
Медвѣдково, при прудѣ -	1	19	18
Плостки, (- -	14	47	49
Зарѣчье, (при рѣч. Пукшѣ	12	47	53
Иванищево, (- -	3	14	14
Никиткино - -	12	40	46
Паруново - - -	13	58	49
Хмылово, (при р. -	10	36	36
Ковшово, (Ковшовкѣ -	6	36	34
Корелино, при рѣч. Кимелкѣ	3	12	17
Рожково, при р. Ковшовкѣ	9	22	33
Сусолово, (при пру- -	9	37	29
Золотухино, (дахъ -	6	26	29
Ѳедяево, при рѣч. Кимелкѣ	7	31	28

Всего домовъ 133; душъ: муж. пола 533, жен. 541.

Церковь въ селѣ Каменкахъ. Основана въ 1760 году, съ тремя престолами: 1, Святителя и Чудотворца Николая; 2, Великомученика Георгія и 3, Св. Преподобнаго Нила Столбенскаго.

Земли 66 десятинъ.

Въ приходѣ 21 селеніе, кои суть:

	Число домовъ.	Число душъ. муж.	жен.
Родичево, при р. Воронухѣ	1	34	26
Ѳедорково, (при рѣч. -	26	90	115
Иванищево, (Пукшѣ -	5	18	22
Сорокино, при р. Каменкѣ	9	33	22
Поярки, при р. Ковшовкѣ	9	30	36
Новое, при рѣч. Воронухѣ	1	25	19
Шишкино, (при рѣч. -	11	36	38
Панфилово (Пукшѣ -	4	12	14
Хомутово, при рѣч. Каменкѣ	11	24	38
Кожевниково, при прудѣ -	14	38	41
Кадниково, при р. Ковшовкѣ	2	11	13
Слободища, (- -	3	11	13
Горки, (при рѣч. Пукшѣ	14	43	65
Желтино. (- -	1	26	22
Ковшово, при рѣч. Ковшовкѣ	4	15	25
Нестерово, при прудѣ -	9	43	43

Ивашево, при р. Воронухѣ	9	34	39

Всего домовъ 133; душъ: муж. пола 523, жен. 641.

Церковь въ селѣ Семеновскомъ. Основана въ 1754 году, съ тремя престолами: 1, Богоявленія Господня; 2, Успенія Божія Матери и 3, Св. Пророка Иліи.

Земли 56 десятинъ.

Прихожане жительствуютъ въ 16-ти селеніяхъ, кои суть:

	Число домовъ.	Число душъ. муж.	жен.
Семеновское, (- -	11	48	70
Дмитревка, (при рѣч. -	1	5	5
Марьино, (Пукшѣ -	5	29	30
Нечаевка, (- -	1	4	5
Зобенко - - -	6	25	24
Горки, (при р. -	7	27	31
Фатьяново, (Пушкѣ -	12	39	40
Сусалово - - -	8	31	27
Золотухино - -	2	6	2
Конаково, при р. Пукшѣ -	2	5	12
Лягалово, (- -	5	15	12
Жердѣево, (при р. Каменкѣ	8	24	21
Корелино, (- -	10	34	43

Репутино, при прудѣ -	7	22	24
Щелково - - -	6	18	17

Всего домовъ 91; душъ: муж. пола 332, жен. 363.

Церковь въ селѣ Введенскомъ, что на Ляму. Существуетъ съ 1783 года; престолъ въ ней во имя Введенія во храмъ Пресвятыя Богородицы.

Земли 98 десятинъ.

Селеній въ приходѣ 7, а именно:

	Число домовъ.	Число душъ. муж.	жен.
Шепелево, (при р. -	7	53	60
Слобода, (Ардулѣ -	15	52	70
Соломыслово, (при пру-	14	56	78
Шишкино, (дахъ -	18	75	91
Кудрино, при р. Корожичнѣ	10	39	56
Щепино, при р. Рамѣ -	7	19	31
Колбасино, при прудахъ -	24	72	72

Всего домовъ 95; душъ: муж. пола 366, жен. 458.

Церковь села Зеленцова. Основана въ 1799-мъ году; престоловъ въ ней три: 1, Корсунскія Божія Матери; 2, Св. Великомученика Димитрія и 3, Святителя и Чудотворца Николая.

Земли церковной 36 десятинъ.

Приходъ состоитъ изъ 25 селеній, онѣ суть:

	Число домовъ.	Число душъ. муж.	жен.
Новоселки, при прудѣ -	1	21	29
Алешково, (при пру- -	12	48	45
Митрохино, (дахъ -	6	23	25
Зеленцово, при р. Корожичнѣ	1	15	13
Непотягово, при р. Кибожѣ	21	75	113
Гладышево, при прудѣ -	23	97	29
Токарево, (при р. Ко- -	2	7	9
Заручье, (рожичнѣ -	14	59	61
Марково, при прудѣ -	12	31	18
Мастишно, при р. Корожичнѣ	1	6	4
Рыкулино, при р. Кибожѣ	8	34	33
Васенево, (- -	15	50	56
Бережки, (.- -	7	30	30
Гусынино, (при р. Корожичнѣ	7	38	40
Мартыново, (- -	9	38	36
Жидинино, (- -	13	51	48
Павловское, (при р. -	1	9	10
Климово, (Сденѣ -	16	50	66
Данилово, (при р. Ко- -	9	31	43
Лопатово, (рожичнѣ -	16	65	68
Колесниково, при р. Ардулѣ	9	28	44
Ильинское, при р. Кадкѣ -	5	21	29

Подольцы - - -	2	6	8
Широбоково, при р. Кадкѣ	„	„	1

Всего домовъ 210; душъ: муж. пола 836, жен. 888.

Церковь села Васильевскаго. Воздвигнута въ 1781 году, съ двумя престолами: Положенія Ризы Божія Матери и Св. Безсребренниковъ Косьмы и Даміана.

Земли церковной 36 десятинъ.

Приходъ состоитъ изъ 16-ти селеній, а именно:

	Число домовъ.	Число душъ. муж.	жен.
Васильково, (- -	27	122	145
Банево, (- -	1	42	33
Алексино, (при рѣкѣ -	1	19	30
Бленищево, (Корожичнѣ -	1	14	12
Чулково, (- -	13	56	54
Устье (- -	1	10	8
Захаровка, при р. Кумомѣ	3	13	14
Рахмуловка, (при рѣкѣ -	1	5	10
Плосково, (Корожичнѣ -	9	33	39
Федцово, при р. Кумомѣ -	16	51	83
Латыгино, при ручьѣ -	19	61	78
Маурино, при р. Кумомѣ -	19	70	88

Плещево, при р. Озеркѣ -	10	44	37
Осиновка, (при р. Ко- -	12	33	48
Зарѣчье, (рожичнѣ -	4	15	24
Петровка - - -	7	23	30

Всего домовъ 144; душъ: муж. пола 614; жен. 731.

ВѢДОМОСТЬ

ЗА 1860 ГОДЪ

О ЧИСЛѢ ПРАВОСЛАВНАГО НАРОДОНАСЕЛЕНІЯ ВЪ ГОРОДѢ МЫШКИНѢ И УѢЗДѢ ОНАГО, СЪ ОЗНАЧЕНІЕМЪ ВОЗРАСТОВЪ.

	ПО ГОРОДУ.		ПО УѢЗДУ.	
	муж.	жен.	муж.	жен.
Моложе года - - - -	27	32	1106	1132
Отъ 1 до 5 включительно-	99	124	3937	4108
5—10 - - - -	129	120	3925	3990
10—15 - - - -	97	99	3845	4121
15—20 - - - -	77	100	3516	4231
20—25 - - - -	120	93	3213	3134
25—30 - - - -	100	135	2726	3481
30—35 - - - -	88	84	2618	3477
35—40 - - - -	96	98	2328	3156
40—45 - - - -	68	119	2208	3027
45—50 - - - -	84	86	2025	2600
50—55 - - - -	47	78	1609	2198
55—60 - - - -	39	47	1384	1990
60—65 - - - -	28	33	905	1193
65—70 - - - -	27	19	569	787
70—75 - - - -	20	18	230	328
75—80 - - - -	5	7	132	176
80—85 - - - -	3	1	55	76
85—90 - - - -	1	3	13	17
90—95 - - - -	„	„	3	10
95-100 - - - -	„	„	2	2
Выше 100 лѣтъ - - -	„	„	1	„
Итого -	1085	1296	36350	43304

ЦЕРКВИ Г. МОЛОГИ.

Мологскій Воскресенскій Соборъ. Основанъ въ 1767 году. Престоловъ въ немъ пять: 1, Воскресенія Христова; 2, Святаго Пророка Иліи; 3, Святителя и Чудотворца Николая; 4, Успенія Божія Матери и 5, Святителей Аѳанасія и Кирилла.

Земли при Соборѣ 6 десятинъ.

Къ Воскресенскому Собору числятся приписными: церковь Честнаго и Животворящаго Креста Господня и Всѣхъ Святыхъ. Первая изъ нихъ основана въ 1778 году, съ однимъ престоломъ; а вторая—въ 1805-мъ, съ двумя престолами: Всѣхъ Святыхъ и Св. Іоанна Предтечи.

Приходскихъ домовъ 402, въ коихъ 1320 душъ муж. и 1491 жен.

Церковь Вознесенія Господня. Сооружена въ 1756 году; престоловъ въ ней три: 1, Вознесенія

Господня; 2, Святыхъ Благовѣрныхъ Князей: Бориса и Глѣба и 3, Св. Архистратига Михаила.

Земли церковной 9 десятинъ.

Въ приходѣ 144 дома, въ коихъ 642 души муж. и 715 жен. пола.

Церкви Аѳанасіевскаго женскаго монастыря: Первая основана въ 1788 году; вторая—въ 1826-мъ; а третья—въ 1840-мъ. Престолы въ нихъ:—въ первой,—Сошествія Святаго Духа, Тихвинскія Божія Матери и Святителя и Чудотворца Николая; во второй,—Св. Живоначальныя Троицы; Божія Матери—всѣхъ скорбящихъ радости, и Святителей Аѳанасія и Кирилла; въ третьей,—Успенія Божія Матери.

Земли 36 десятинъ.

Приходъ составляютъ 9 селеній, онѣ суть:

		Число домовъ.	Число душъ. муж.	жен.
Слободка,	(- -	40	108	129
Борокъ,	(- -	28	92	100
Новоселка,	(близь р. Мологи	33	108	117
Бортница,	(- -	26	96	77
Харино,	(- -	22	80	76

Клобуково, (	-	-	10	28	35
Замошье, (	близь р.	-	44	140	145
Верховье, (	Мологи	-	64	210	209
Струбишна, (	-	-	12	27	35

Всего домовъ 279; душъ: муж. пола 889; жен. 923.

ЦЕРКВИ

МОЛОГСКАГО УѢЗДА.

Церковь села Боронишина. Когда и кѣмъ основана—не извѣстно. Престоловъ въ ней два: Богоявленія Господня и Успенія Божія Матери.

Земли церковной 35 десятинъ.

Въ приходѣ 27 селеній, а именно:

	Число домовъ.	Число душъ. муж.	жен.
Боронишино, при р. Мологѣ	39	130	174
Никольское, при р. Пушмѣ	1	6	9
Балагуево - -	23	79	98
Борокъ, при р. Пушмѣ -	5	16	26
Котлицы, при р. Волгѣ -	10	37	51
Борки, при р. Березовкѣ -	10	31	32
Чудиново, при р. Залупихѣ	7	32	38
Рожново, (при р. -	24	75	89
Васильево, (Пушмѣ -	19	52	56
Слобода, при р. Солянкѣ -	16	63	53

Фефелово, (- -	27	71	99
Сивково, (при р. Мологѣ	49	140	155
Окатово, (- -	9	28	35
Бабкино, при р. Пушмѣ -	27	93	93
Бутырки, при р. Волгѣ -	10	26	34
Климово, при р. Пушмѣ -	25	65	99
Шамино, при р. Мологѣ -	5	15	17
Коротнево, (при р. -	5	27	28
Кузнецово, (Волгѣ -	8	27	41
Аверково, при р. Березовкѣ	10	27	34
Поповское, (- -	12	37	51
Березохть, (при р. Пушмѣ	30	90	113
Копытово, (- -	9	29	36
Турень - - -	14	46	39
Хлѣбнево, при р. Солянкѣ	11	30	48
Инарово, (при р. -	8	29	32
Нагово, (Мологѣ -	29	101	106

Всего домовъ 442; душъ: муж. пола 1402, жен. 1686.

Церковь села Шуморова. Существуетъ съ 1796 года, съ тремя престолами: 1, Воскресенія Христова; 2, Успенія Божія Матери и 3, Святителя и Чудотворца Николая.

Земли церковной 36 десятинъ.

Въ приходѣ ея 19-ть селеній, онѣ суть:

	Число домовъ.	Число душъ: муж.	жен.
Шуморово, (при озерѣ	26	91	109
Павлово, (Круглихѣ	10	31	34
Слободка - -	37	91	108
Каменка - -	12	38	48
Малая Режа - -	35	129	138
Ступоцкое - -	16	54	79
Починокъ - -	18	45	58
Большая Режа - -	33	142	192
Добрени - -	18	83	94
Калитка - -	33	144	149
Заладье - -	13	71	82
Овинчища, при р. Волгѣ -	12	40	46
Наленка, при озерѣ -	7	28	35
Лоханино - -	10	35	53
Заборы, при р. Волгѣ -	12	48	63
Нагишино - -	10	41	63
Ново-Александровская -	4	14	18
Липняги - -	22	73	109
Новоселка - -	14	47	62

Всего домовъ 342; душъ: муж. пола 1245, жен. 1535.

Церковь села Космодемьянскаго. Сооружена въ 1841 году, и заключаетъ въ себѣ три престола:

1, Св. Безсребренниковъ Космы и Даміана; 2, Казанскія Божія Матери и 3, Св. Благовѣрныхъ Князей Бориса и Глѣба.

Земли 54 десятины.

Въ приходѣ 23 селенія, онѣ суть:

	Число домовъ.	Число душъ. муж.	жен.
Нескучново - -	1	43	67
Пропасть - - -	5	14	22
Осиновка - - -	3	7	11
Аристово - - -	10	23	40
Кужлево - - -	11	32	40
Фаддѣево - - -	9	31	33
Зайково - - -	1	3	2
Задняя рѣка - -	3	16	17
Соболево - - -	5	15	21
Труфоново - -	7	29	57
Вѣтринка - - -	4	14	29
Грибаново - -	11	40	58
Горки - - -	12	28	51
Ажарово - - -	4	15	16
Новинка - - -	1	3	5
Золотково - -	15	52	72
Орехово - - -	7	26	57
Ѳедотьево - -	3	11	12

Туболка -	-	-	1	6	3
Васильково	-	-	5	22	36
Жилкино -	-	-	5	22	25
Чепасово -	-	-	10	49	57
Ѳедосово	-	-	1	4	8

Всего домовъ 134; душъ: муж. пола 505, жен. 739.

Церковь села Марьина. Существуетъ съ 1781 года, съ двумя престолами: Благовѣщенія Пресвятыя Богородицы и Святителя и Чудотворца Николая.

Церковной земли 36 десятинъ.

Въ приходѣ 18-ть селеній:

		Число домовъ.	Число душъ. муж.	жен.
Андреевское, (	- -	1	13	11
Марьино, (	- -	22	74	83
Ѳедотьево, (	при р. Ильди	12	38	44
Ѳедосово, (	- -	6	19	25
Ониково, (	- -	6	18	27
Большая Тубола, (	при рѣч.	9	25	37
Малая Тубола, (	Туболѣ	2	7	10
Заверткино, (	- -	7	26	27
Медвѣдково, (	при р. -	6	22	24
Кожевниково, (	Ильди -	8	26	33
Назимово, (	- -	7	14	28

Знамово,	(- -	6	22	25
Пасеново,	(- -	24	74	84
Притыкино,	(- -	29	102	110
Халинка,	(при р. Ильди	11	32	45
Погорѣлка,	(- -	10	18	24
Кулашино,	(- -	18	58	62
Дубинино,	(- -	3	5	8

Всего домовъ 187; душъ: муж. пола 593, жен. 707.

Церковь села Копани. Сооружена въ 1798 году, съ тремя престолами: 1, Св. Пророка Иліи; 2, Святителя и Чудотворца Николая и 3, Святыя Мученицы Параскевы.

Земли 39 десятинъ.

Въ приходѣ 12 селеній, а именно:

		Число домовъ.	Число душъ. муж.	жен.
Копани,	(при р. - -	7	18	32
Ченцово,	(Латкѣ -	7	29	40
Усадьба	- - -	8	37	36
Зарѣчье	- - -	7	33	35
Кашеварка,	(при -	10	37	47
Грезнево,	(пру- -	24	72	100
Малый Заломъ,	(дахъ -	1	3	4

Григорьево,	(-	-	3	9	5
Дьяканово,	(-	-	1	2	2
Иконино,	(при прудахъ		11	43	53
Александровка,	(-	-	4	11	17
Середка,	(-	-	4	32	38

Всего домовъ 87; душъ: муж. пола 326, жен. 409.

Церковь села Лацкаго. Воздвигнута въ 1801-мъ году, съ двумя престолами: Вознесенія Господня и Богоявленія.

Земли 36 десятинъ.

Приходскихъ селеній 14, а именно:

	Число домовъ.	Число душъ. муж.	жен.
Лацкое, при р. Лать -	40	185	233
Потеряхино - -	10	40	52
Воржино, при р. Ваѣ -	11	39	49
Ѳедоровское, (при р. -	9	31	44
Дмитрехово, (Чернавѣ -	4	17	26
Верховинье, при р. Лать -	6	29	30
Одоево - - -	10	37	44
Скобыкино - -	6	27	34
Комарово - - -	1	4	3
Хорино, при р. Камепкѣ -	6	19	23
Вильцы - -	4	15	16

Ванинское, при ручьѣ	–	1	2	6
Кулотино –	–	–	1	1	1
Родіоново –	–	–	9	31	45

Всего домовъ 118; душъ: муж. пола 477; жен. 606.

Церковь села Воскресенскаго. Двуэтажная. Основана въ 1795 году. Престоловъ въ ней четыре: 1, Воскресенія Христова; 2, Знаменія Пресвятыя Богородицы; 3, Святителя и Чудотворца Николая и 4, Девяти Мучениковъ, иже въ Кизицѣ.

Земли 36 десятинъ.

Въ приходѣ слѣдующія селенія:

	Число домовъ.	Число душъ. муж.	жен.
Воскресенское, (при р. –	7	17	35
Никольская, (Корбулѣ	26	54	80
Козлово – – –	8	32	30
Оелосово – – –	8	25	26
Кашино – – –	1	4	1
Бажутино – – –	1	3	2
Долгарево – –	1	4	7
Калитино, (– –	2	3	6
Горки, (– –	12	33	36
Григорово, (при рѣч. Чесновѣ	25	56	91
Шахаево, (– –	16	45	57
Клыково, (– –	24	73	71

Пустошка - - -	9	28	39
Завражье - - -	26	78	101
Маслово - - -	36	126	132
Комарово - - -	14	49	59
Мясниково - -	11	26	34
Лѣсканово - -	9	35	32
Голбино, (- -	18	55	63
Бѣльнево, (при р. -	9	32	21
Пушкино, (Корбухѣ -	27	86	93
Манино, (- -	2	7	4
Лентьево - - -	7	16	16
Клабуково - -	4	15	24
Маурино - - -	5	16	21
Опряково - - -	9	31	36
Ванинское - -	25	65	88
Царево - - -	1	7	3
Тиманцево, при р. Чесновкѣ	10	30	35

Всего домовъ 353; душъ: муж. пола 1051, жен. 1243.

Церковь села Байловскаго. Существуетъ съ 1797 года, съ двумя престолами: 1, Введенія во храмъ Пресвятыя Богородицы и 2, Святителя и Чудотворца Николая.

Земли 39 десятинъ.

Въ приходѣ слѣдующія селенія:

	Число домовъ.	Число душъ. муж.	жен.
Байловское - -	24	82	96
Иванцово, (при р. -	34	103	119
Пупцово, (Сити - -	15	49	52
Черной врагъ, (- -	17	65	67
Базыки, (при р. Кудышѣ	3	12	15
Филипцево, (- -	7	26	35
Старое, (при р. -	6	17	15
Змазнево, (Сити - -	6	22	28
Ключики, (при р. -	2	6	10
Обухово, (Обухтѣ -	4	13	14
Назариха, при ручьѣ -	7	24	27
Малая Новинка, (при р. Ко-	6	20	21
Ульяниха, (новырихѣ	14	42	16
Зеленцыно, (при р. -	17	55	64
Горильдево, (Сити -	20	69	83

Всего домовъ 182; душъ: муж. пола 605, жен. 692.

Церковь села Семеновскаго. Основана въ 1806 году, и имѣетъ два престола: Святаго Архистратига Михаила и Святителя и Чудотворца Николая.

Земли церковной 38 десятинъ.

Приходъ состоитъ изъ слѣдующихъ селеній.

		Число домовъ.	Число душъ. муж.	жен.
Семеновское,	(- -	8	32	39
Княжнино,	(при р. -	37	96	127
Михайловское,	(Сити -	20	63	75
Яковлевское,	(- -	21	55	65
Нивища	- - -	10	31	34
Соболево,	(- -	14	59	56
Базыки,	(при р. Кудышѣ	9	19	25
Филипцево,	(- -	1	4	8
Городища,	(- -	1	4	1
Гаврильцево.	(при р. Сити	1	4	2
Давыдовское,	(- -	1	2	2
Ульяниха,	(при р. -	1	3	5
Малая Новинка,	(Каменкѣ -	2	7	8

Всего домовъ 126; душъ: муж. пола 379, жен. 447.

Церковь села Ивановскаго. Сооружена въ 1800 году, тщаніемъ Графа Алексѣя Ивановича Мусина-Пушкина. Престоловъ въ ней три: 1, Владимірскія Иконы Богоматери; 2, Святаго Пророка Иліи и 3, Святителя и Чудотворца Николая.

Земли 36 десятинъ.

Въ приходѣ 12 селеній, онѣ суть:

	Число домовъ.	Число душъ. муж.	жен.
Ивановское, (- -	1	27	26
Черняково, (при рѣч Кудышѣ	1	8	10
Савастьянцево, (- -	27	121	128
Медехово, при ручьѣ -	5	24	29
Тявково, (при рѣч. -	21	95	112
Лукинское, (Кудышѣ -	20	99	118
Чагино - - -	22	116	120
Комарово, (при -	8	31	34
Шаховая, (ручьѣ -	4	17	27
Никола-погостъ, (при р.	28	120	148
Горѣлая, (Чесновкѣ	17	84	74
Кетово, при рѣч. Кудышѣ	16	61	81

Всего домовъ 170; душъ: муж. пола 803, жен. 907.

Церковь села Покровскаго, что въ Раменьѣ. Основана тщаніемъ Мологскаго купца Ѳомы Космина Бушкова, въ 1824 году, съ двумя престолами: Покрова Пресвятыя Богородицы и Св. Архистратига Михаила.

Земли при ней 36 десятинъ.

Приходъ Покровской церкви состоитъ изъ слѣдующихъ 27 селеній:

	Число домовъ.	Число душъ. муж.	жен.
Покровское; (- -	24	72	100
Калитино, (- -	29	77	85
Бажутино, (при р. Чеснавѣ	12	29	35
Долгарево, (- -	6	15	21
Машутино, (- -	6	24	24
Марьино, при ручьѣ -	12	46	53
Марины, при ручьѣ -	12	31	46
Кашино, при р. Чеснавѣ -	6	34	35
Ляховая, при ручьѣ Окулихѣ	22	74	92
Крохино, (при -	12	37	37
Жеребцово, (ручьѣ -	12	44	53
Захарово, (при ручьѣ -	22	70	92
Тиховая, (Чечерѣ -	7	11	16
Черемха, (при р. -	2	8	11
Горки, (Чеснавѣ -	9	28	23
Вязовикъ - - -	7	18	25
Жабцово - - -	4	18	15
Заручье, при р. Чеснавѣ -	2	12	17
Рой - - -	4	16	19
Пороекъ - - -	5	19	29
Старишево - -	4	13	14
Царево, при р. Чеснавѣ -	10	46	59

Василево, при р. Чеснавѣ	4	13	29
Опряково, (при ручьѣ -	4	4	9
Бухалово, (Окулихѣ -	16	49	42
Новая, (при ручьѣ-	15	59	59
Фатьяново, (Чечерѣ -	13	36	47

Всего домовъ 281; душъ: муж. пола 903. жен. 1087.

Церковь села Веретеи. Лѣтняя существуетъ съ 1793 года, и заключаетъ въ себѣ три престола: 1, Покрова Пресвятыя Богородицы; 2, Св. Іоанна Предтечи и 3, Святителя и Чудотворца Николая; а зимняя съ 1809 го, съ двумя престолами: 1, Святаго Пророка Иліи и Св. Безсребренниковъ Космы и Даміана.

Земли 69 десятинъ.

Въ приходѣ 24 селенія:

	Число домовъ.	Числе душъ. муж.	жен.
Веретея, при р. Сиверкѣ -	37	106	133
Чурилово, (- -	25	110	124
Кашино, (при р. -	27	90	106
Переслегино, (Латкѣ -	31	120	136
Лямино, (- -	25	80	112

Ониково,	(	11	40	38
Иванцево,	(	34	129	141
Новинка-Горняя,	(при пру-	27	91	104
Доръ,	(дахъ -	19	75	82
Павловская,	(	6	24	27
Нивы,	(	19	79	79
Новинка-Оферовая	-	21	86	90
Остроги, при прудѣ	-	25	105	114
Дуброва - -	-	18	146	160
Ермаково, -	-	9	38	46
Ефаново,	(	42	116	131
Столбища жилыя,	(при пру-	30	104	106
Столбища горѣлыя,	(дахъ	22	75	79
Прямикъ,	(	16	63	80
Боръ - -	-	26	73	78
Обуховецъ -	-	17	55	49
Обухово, (при пру-	-	47	142	149
Сысоево, (дахъ -	-	16	164	185
Новогеоргіевская, при р. Ваѣ		3	8	18

Всего домовъ 613; душъ: муж. пола 2119, жен. 2367.

Церковь села Некоуза. Воздвигнута въ 1790 году. Престоловъ въ ней три: 1, Святыя Живоначальныя Троицы; 2, Казанскія Божія Матери и 3, Святаго

Земли 41 десятина.

Въ приходѣ 15-ть селеній, онѣ суть:

	Число домовъ.	Число душъ. муж.	жен.
Некоузъ, (при р. -	84	212	274
Ерохово, (Некоузкѣ -	14	43	47
Усово, - - -	28	66	95
Пустоселицы - -	16	44	67
Порохово- - -	27	70	91
Максимовка - -	31	80	100
Нестерцово - -	23	70	88
Овсяниково, при р. Некоузкѣ	21	50	77
Рогозино - - -	7	23	35
Копнино, при р. Некоузкѣ	20	57	69
Вахопино - - -	8	29	28
Федосово- - -	23	58	76
Фролово большое- -	51	127	188
Мокѣево - - -	20	45	79
Иванчищево - -	11	30	49

Всего домовъ 384; душъ: муж. пола 1004; жен. 1363.

Церковь села Верхнешкульскаго. Сооружена въ 1806 году, и заключаетъ въ себѣ три престола: 1, Святыя Живоначальныя Троицы; 2, Казанскія Божія Матери и 3, Святителя и Чудотворца Николая.

Земли церковной 37 десятинъ.

Селеній въ приходѣ 38, онѣ суть:

	Число домовъ.	Число душъ. муж.	жен.
Горшково, при р. Ильди -	1	29	37
Погорѣлка, (при -	7	24	38
Постыльцево, (рѣкѣ -	3	9	16
Споротново, (Шумо- -	3	6	8
Никулкино, (ровкѣ -	4	12	19
Ажарово, при р. Суткѣ -	1	4	4
Новинка - -	1	4	4
Грибово, при р. Шуморовкѣ	10	20	29
Марьино, при р. Ильди -	4	13	17
Посошниково, при р. Шуморовкѣ	9	24	30
Верхненикульское, при р. Ильди	30	101	116
Обрубово, при р. Шуморовкѣ -	5	14	17
Полежаево, (- -	6	28	30
Великово, (- -	13	39	55
Чупріяново, (при рѣкѣ -	13	44	52
Высоково, (Шуморовкѣ	14	28	54
Уголъ, (- -	19	43	69
Противье, (- -	5	16	22
Большой заломъ - -	14	48	55

Малый Заломъ - -	4	17	22
Бѣликово, при р. Шуморовкѣ	5	15	19
Иконино - - -	2	4	8
Кулатино, при р. Ильди -	1	2	2
Знамово - - -	11	3	5
Діаконово, при ручьѣ Кашеваркѣ	11	32	44
Григорево, (при - -	21	58	78
Середка, (прудѣ -	6	26	36
Борокъ - - -	1	26	28
Погорѣлая - -	4	9	4
Александровка, при прудѣ -	2	8	10
Сунога, при р. Шуморовкѣ	11	25	42
Плесо, при р. Ильди -	20	52	60
Бортново, при р. Суткѣ -	8	22	23
Радонское - -	8	24	24
Глинникъ, (при р. -	6	23	28
Луговая, (Ильди -	4	17	17
Пропасть, при р. Ильди -	1	2	5
Горка - - -	8	39	36

Всего домовъ 296; душъ: муж. пола 910, жен. 1163.

Церковь села Рожалова. Существуетъ съ 1803 года, съ тремя престолами: 1, Казанскія Божія Матери; 2, Святителя и Чудотворца Николая и 3, Святаго Іоанна Богослова.

Земли церковной 117 десятинъ.

Приходъ заключаетъ въ себѣ слѣдующія селенія:

	Число домовъ.	Число душъ. муж.	жен.
Павловское, при р. Веркошкѣ	1	28	51
Адріаново - -	1	3	7
Мосѣево, при р. Веркошкѣ	25	105	114
Судниково - -	7	25	27
Каладыево - -	23	102	104
Малые Сокольники -	7	30	31
Ивановское - -	7	25	36
Курьяки - - -	11	30	46
Новопочинокъ - -	3	13	19
Еремино - - -	6	21	20
Марково - - -	19	102	104
Большіе Сокольники -	12	55	68
Боброво - - -	21	112	125
Середка - - -	22	102	115
Офонино - - -	24	108	123
Глядково - - -	7	25	31
Васенино - - -	18	60	75
Нечесуха - - -	7	24	36
Колобово - - -	10	45	61
Свѣтлая - - -	10	35	43
Подлипная - -	9	43	48

Всего домовъ 250; душъ: муж. пола 1093, жен. 1284.

Церковь села Николозамошья. Возвигнута въ 1806 году; престоловъ въ ней три: 1, Успенія Пресвятыя Богородицы; 2, Святителя и Чудотворца Николая и 3, Святителя Алексія, Митрополита Московскаго, Чудотворца.

Земли при церкви 36 десятинъ.

Селеній въ приходѣ 23, а именно:

	Число домовъ.	Число душъ. муж.	жен.
Фефилово, при ручьѣ -	17	44	57
Пахомово, (при -	8	29	36
Созановка, (прудѣ -	11	31	38
Исаково, при р. Ильди -	26	80	104
Холопово, (- -	33	114	139
Безсоновка, (- -	21	67	105
Старково, (- -	9	22	31
Логашино, (- -	12	31	43
Мышкино, (при -	24	68	94
Коростылево, (пру- -	20	68	76
Гулебино, (дахъ -	16	45	63
Бѣловская, (- -	4	12	10
Слусловка, (- -	6	17	31
Малое Фролово, (- -	14	53	57
Лукино, (- -	19	56	83
Игнашинская, (- -	13	42	55

Харинская,	(- -	6	19	24
Волохово,	(при прудахъ	6	20	28
Махаево,	(- -	7	19	24
Якимово,	(- -	6	22	22
Брусово,	(при р. Ильди	7	18	24
Овсяники,	(- -	3	16	16
Чертунино	- -	2	5	5

Всего домовъ 290; душъ: муж. пола 898; жен. 1165.

Церковь села Спасскаго что на р. Ильди. Основана въ 1799 году, съ тремя престолами: 1, Преображенія Господня; 2, Казанскія Божія Матери и 3, Святителя и Чудотворца Николая.

Земли 37 десятинъ.

Приходъ состоитъ изъ слѣдующихъ селеній:

		Число домовъ.	Число душъ. муж.	жен.
Захаркино,	(- -	1	2	4
Першино,	(при рѣчькѣ	8	28	38
Новоспасское,	(- -	1	14	14
Микишево, при рѣч. Княжицѣ		13	47	56
Лесканово, при прудѣ	-	1	1	4
Большое Дубино,	(при р.	15	47	50
Малое Дубино,	(Ильди	6	24	29

Новорадонское, при р. Поломзѣ	6	19	20
Быково, (при р. Гав-	1	5	10
Гаврильцево, (риловкѣ -	8	29	40
Алферово, при р. Ильди -	17	41	69
Ажерово, при р. Шуморовкѣ	1	10	26
Рогопивцево, при р. Ильди	13	54	53
Соколово, при прудѣ -	18	64	72
Грязивцево, при р. Шуморовкѣ	10	28	38
Павлицево, при р. Ильди -	10	45	53
Волково, при р. Шуморовкѣ	8	28	38
Щурлаки, при р. Княжицѣ	12	62	62
Аѳонино, при р. Ильди -	6	19	22
Горюево, при прудахъ -	6	21	18
Каплино, при р. Шуморовкѣ	20	62	77
Васьки, при р. Здершикѣ -	12	42	50
Сартуково, при р. Ильди -	14	30	47
Лучкино, при р. Княжицѣ -	1	1	3

Всего домовъ 208; душъ: муж. пола 723, жен. 893.

Церковь села Дмитріевскаго. Существуетъ съ 1808 года, съ двумя престолами: 1, Святыя Живоначальныя Троицы и 2, Святаго Великомученика Димитрія Селунскаго.

Земли при сей церкви 35 десятинъ.

Приходъ составляютъ слѣдующія селенія:

	Число домовъ.	Число душъ. муж.	жен.
Мальково, (- -	2	27	32
Марково, (при р. Ильди	1	2	4
Калистово, (- -	22	67	75
Бовикино, при р. Ильди -	3	11	16
Жуковка, при р. Поломзѣ	6	13	15
Гаврильцево, при р. Гавриловкѣ	4	20	20
Котово, при прудѣ -	16	42	50
Алферово, (- -	1	6	3
Чертково, (при р. Ильди	1	5	9
Оринкино, (- -	15	39	48
Ярцово, при р. Поломзѣ -	13	34	43
Данилово, при р. Ильди -	47	125	178
Малое Дубино, (при р. -	1	4	5
Гнѣтнево, (Ильди -	14	51	59
Мошники, при р. Вздериножкѣ	14	37	57
Иванцово, р. р. Поломзѣ-	9	27	46
Горшково, при рѣкѣ -	12	47	57

Всего домовъ 181; душъ: муж. пола 557, жен. 717.

Церковь села Станилова. Основана въ 1811-мъ году, съ двумя престолами: Преображенія Господня и Святителя и Чудотворца Николая.

Земли 36 десятинъ.

Приходскихъ селеній 15, а именно:

	Число домовъ.	Число душъ. муж.	жен.
Станилово, (- -	25	83	90
Рубцово, (при р. -	13	39	50
Ятаулово, (Сити -	7	34	40
Солоцково, (- -	11	45	64
Назарьево, (при р. -	11	39	49
Горлово, (Ломновкѣ -	23	72	102
Илькино, (при р. Ко- -	7	25	29
Ушаково, (ростовкѣ -	9	36	46
Романиха, при р. Верексѣ	19	97	93
Щитинкино, при р. Коростовкѣ	9	22	32
Игнатово, при р. Сити -	11	39	45
Ораново, при р. Коростовкѣ	24	34	108
Турабово, (- -	27	105	119
Сурбища, (при р. Коростовкѣ	37	114	152
Бабья-гора, (- -	27	78	94

Всего домовъ 260; душъ: муж. пола 922, жен. 1113.

Церковь села Парфентьева. Построена въ 1807 году, съ двумя престолами: 1, Рождества Христова и 2, Святыя Мученицы Параскевы.

Земли 36 десятинъ.

Въ приходѣ слѣдующія селенія:

	Число домовъ.	Число душъ. муж.	жен.
Парфентьево, при р. Верексѣ	18	32	37
Задняя - - -	16	34	29
Старово, при прудѣ -	53	136	158
Поляна, (- -	51	124	157
Софроново, (при р. -	51	129	138
Домишево, (Верексѣ -	28	37	64
Яковцево, (- -	11	20	26
Михалково - -	26	62	77
Похрино, (- -	6	15	26
Юрьевка, (при р. -	8	36	32
Каменево, (Верексѣ -	2	8	7
Заручье, (- -	1	3	4
Жилинская - -	1	2	2

Всего домовъ 272; душъ: муж. пола 638, жен. 757.

Церковь села Бекрени. Существуетъ съ 1814 года. Престоловъ въ ней три: 1, Рождества Христова; 2, Святыхъ Апостоловъ Петра и Павла и 3, Святителя и Чудотворца Николая.

Земли при церкви 98 десятинъ.

Приходъ состоитъ изъ 10-ти селеній, а именно:

	Число домовъ.	Число душъ. муж.	жен.
Бекрени, при р. Еглинѣ -	38	105	156
Лопатиха, при ручьѣ Черномъ	30	98	106
Чернуха, при р. Песошнѣ	18	53	61
Осиновка, (при р. -	12	33	39
Окулиха, (Носоушкѣ -	8	25	20
Васьки, (- -	35	105	109
Стяжки, (- -	33	110	125
Гришки, (при р. Еглинѣ	14	42	47
Головково, (- -	4	9	12
Кокушка, (- -	1	3	5

Всего домовъ 193; душъ: муж. пола 583, жен. 680.

Церковь села Колегаева. Воздвигнута въ 1797 году, Коллежскимъ Совѣтникомъ Александромъ Васильевичемъ Суховокобылинымъ. Престоловъ въ ней два: Святаго Іоанна Предтечи и Святителя и Чудотворца Николая.

Земли 36 десятинъ.

Приходъ состоитъ изъ 9 селеній, онѣ суть:

	Число домовъ.	Число душъ. муж.	жен.
Колегаево, при р. Сити -	4	20	24

Погорѣлка, при ручьѣ -	17	54	87
Якшино - - -	20	83	109
Щетинино - -	7	38	35
Кадники - - -	13	53	71
Кривоногая, (при р. -	19	64	74
Щербинино, (Сити -	31	123	166
Космодемьянское, при р. Верексѣ	20	72	93
Качабурово - -	3	12	17

Всего домовъ 134; душъ: муж. пола 519; жен. 676.

Церковь села Правдина. Существуетъ съ 1820 года, съ двумя престолами: 1, Рождества Пресвятыя Богородицы; 2, Казанскія Божія Матери.

Церковной земли 36 десятинъ.

Приходъ составляютъ слѣдующія селенія:

	Число домовъ.	Число душъ. муж.	жен.
Правдино, (- -	47	120	149
Бутовская, (- -	21	56	70
Васино, (- -	13	30	43
Роговецъ, (при р. Сити	15	46	70
Добрецы, (- -	21	50	66
Раково, (- -	26	67	89

Ильинская, при р. Сити -	24	58	77
Лемеховка - -	32	90	117

Всего домовъ 199; душъ: муж. пола 517, жен. 681.

Церковь села Новаго. Существуетъ съ 1789-го года; престотовъ въ ней два: Святыя Живоначальныя Троицы и Знаменія Божія Матери.

Земли 36 десятинъ.

Въ составъ прихода слѣдующія входятъ селенія:

	Число домовъ.	Число душъ. муж.	жен.
Новое, (- -	1	10	30
Жарки, (- -	16	52	63
Левоново, (при р. -	14	31	33
Неумоино, (Сити -	24	72	73
Каменецъ, (- -	12	36	54
Короваевская, (- -	13	55	63
Бѣловская, при прудѣ -	9	22	30
Ивановская, (- -	16	60	71
Льгово, (при р. -	5	18	12
Вѣтвино, (Сити -	1	16	19
Реутово, (- -	9	37	39

Всего домовъ 120; душъ: муж. пола 409, жен. 487.

Церковь села Сосыева. Основана въ 1826 году, и заключаетъ въ себѣ два престола: Св. Живоначальныя Троицы и Святителя и Чудотворца Николая.

Земли церковной 36 десятинъ.

Приходъ состоитъ изъ слѣдующихъ селеній.

	Число домовъ.	Число душъ. муж.	жен.
Сысоево, при р. Сити -	17	77	76
Савцево, (- -	13	63	57
Бурмосово, (при р. Верексѣ	5	11	20
Вьюково, (- -	30	135	167
Тихоново, (- -	11	45	67
Спасская, (- -	23	73	107
Покровская, при р. Сити -	16	53	58

Всего домовъ 115; душъ: муж. пола 457, жен. 552.

Церковь села Краснаго, что на р. Сити. Существуетъ съ 1798 года, съ двумя престолами: Знаменія Пресвятыя Богородицы и Святыя Живоначальныя Троицы.

Земли 47 десятинъ.

Приходъ составляютъ слѣдующія селенія:

	Число домовъ.	Число душъ. муж.	жен.
Красное, (- -	15	65	83
Иглино, (- -	1	10	7
Логиново, (- -	1	2	2
Лопотьево, (при р. -	6	22	29
Власово, (Сити -	8	27	50
Турабово, (- -	5	28	35
Юрьево, (- -	8	34	49
Лопатино, (- -	22	84	114
Назарово - - -	10	35	52
Топорищево, при р. Гремишкѣ	12	49	69
Подберезье, при р. Каменкѣ	15	73	78
Нефедьево, (при р. -	4	12	13
Пагкротово, (Сити -	18	75	87

Всего домовъ 125; душъ: муж. 516 жен. 668.

Церковь села Раева. Основана въ 1814 году, Статскимъ Совѣтникомъ Николаемъ Дмитріевичемъ Соковнинымъ. Престоловъ въ ней два: Святыя Живоначальныя Троицы и Знаменія Пресвятыя Богородицы.

Земли 36 десятинъ.

Приходъ состоитъ изъ 9 селеній, онѣ суть:

	Число домовъ.	Число душъ. муж.	жен.
Раево при р. Шуморовкѣ	23	73	93
Первовская - -	20	70	75
Лучкино, (- -	18	49	61
Обресково, (при р. Поломзѣ	20	64	63
Малѣево, (- -	12	31	40
Коровашино - -	6	19	24
Самсоново - -	7	23	30
Липняги - - -	12	49	48
Комарово, - -	1	1	1

Всего домовъ 119; душъ: муж. 379, жен. 435.

Церковь села Сутки. Существуетъ съ 1783-го года; престоловъ въ ней три: 1, Святаго Великомученика Димитрія Селунскаго; 2, Святителя и Чудотворца Николая и 3, Богоявленія Господня.

Земли церковной 65 десятинъ.

Въ приходѣ 13 селеній, а именно:

	Число домовъ.	Число душъ. муж.	жен.
Сутки, при р. Себли -	62	242	271
Нивища, при р. Еленкѣ -	15	50	64

Клычево, при р. Болынникѣ	12	45	53
Кривцево, при р. Себлѣ -	27	100	113
Голбино, (- -	5	14	19
Яковлево, (при р. Ламѣ	10	37	36
Григорьево, (- -	11	39	58
Лискино, (при р. -	34	98	136
Елизево, (Ламѣ - -	2	6	13
Дубровка - - -	6	15	21
Чунино, при р. Себлѣ -	2	7	11
Волково, при р. Ламѣ -	7	31	43
Бренино, при р. Орлицѣ -	12	40	49

Всего домовъ 205; душъ: муж. 724, жен. 887.

Церковь села Покровскаго, что на Сити. Построена въ 1808 году; престоловъ въ ней три: 1, Покрова Пресвятыя Богородицы; 2, Святаго Пророка Иліи и 3, Святителя и Чудотворца Николая.

Земли 36 десятинъ.

Приходскихъ селеній 40, а именно:

	Число домовъ.	Число душъ. муж.	жен.
Покровское, при р. Сити -	16	50	50
Коростемь, (- -	35	129	132
Глинникъ, (при р. Сити	9	26	30
Игнатово, (- -	29	92	97

Михѣево, (при р.	-	11	21	29
Ревятино, (Каменкѣ	-	11	36	32
Городища, (при р.	-	28	72	87
Гаврильцево, (Сити	-	29	78	88
Соколы, (при р.	-	21	69	71
Михалево, (Обухтѣ	-	24	73	32
Иваньково	- -	2	5	4
Давыдовская, при р. Сити и ручьѣ		26	80	89
Алексѣиха, при ручьѣ	-	11	36	46
Ключики, (при р.	-	10	30	37
Обухово, (Обухтѣ	-	10	30	27
Назариха, при ручьѣ	-	2	7	12
Малая Новинка	- -	10	24	31
Семеновка, при р. Мѣшковкѣ		17	62	51
Патрикѣиха, при ручьѣ	-	2	8	9
Ульяниха, (при р. Ко-		2	5	6
Большая Новинка, (ковуревкѣ		17	52	60
Красково, при р. Каменкѣ		18	56	70
Копани, при ручьѣ Рысь	-	25	67	86
Григорово, (	- -	7	16	24
Малюшино, (при р. Каменкѣ		11	40	35
Строково, (	- -	21	72	75
Никитинская, (	- -	20	68	89
Мясниково, (при р.	-	5	11	18
Браниха, (Бранихѣ	-	21	63	56
Высоково, (	- -	17	48	64

Болобаново - -	5	20	25
Гребенино, при р. Бранихѣ	25	90	122
Мерзлѣево, при р. Сити -	8	42	49
Рябцы - - -	26	100	105
Торопково, при р. Сити -	31	97	107
Яковлевское - -	1	1	1
Рысье, при ручьѣ Рысь -	24	78	76
Халево - - -	13	43	49
Иваньково - -	3	8	10
Овинчища - - -	9	27	28

Всего домовъ 612; душъ: муж. 1932; жен. 2900.

Церковь села Брейтова. Воздвигнута въ 1767 году, и заключаетъ въ себѣ три престола: 1, Усѣкновенія Главы Св. Іоанна Предтечи; 2, Святителя и Чудотворца Николая и 3, Рождества Пресвятыя Богородицы.

Земли 134 десятины.

Приходъ составляютъ слѣдующія селенія:

	Число домовъ.	Число душъ. муж.	жен.
Брейтово, (при р. -	60	226	296
Черкасово, (Сити -	3	6	5
Заручье, при ручьѣ -	37	129	155

Муравьево, при р. Мологѣ	20	77	83
Берилово, при р. Сити -	10	29	44
Остряково, при ручьѣ -	2	6	8
Сущево, при р. Сити -	10	35	38
Цыбацино, (при р. -	10	32	33
Базыки, (Звѣрянкѣ -	16	76	84
Шеломово - -	2	9	9
Воронецъ, при ручьѣ -	12	43	45
Носовая, (при р. -	16	59	77
Трохино, (Латыгорѣ -	17	71	88
Бреньково, при ручьѣ -	17	60	69
Крутецъ, при р. Удросѣ -	11	38	35
Ивановское, при р. Раменкѣ	22	87	99
Сущева, (при р.- -	5	20	17
Губино, (Сити - -	17	63	89
Тимониха, при р. Сити -	1	2	5
Дуброва, при р. Звѣрянѣ-	5	21	25
Сторожево, при р. Сити -	1	1	1
Дубровникъ - -	11	47	62
Ѳедорково, при ручьѣ -	1	„	5

Всего домовъ 306; душъ: муж. 1137, жен. 1377.

Церковь села Черкасова. Воздвигнута въ 1800 году, съ двумя престолами: Успенія Божія Матери и Святителя и Чудотворца Николая. При ней находится другая церковь—деревянная. Основана въ 1769 году

во имя Святыя Живоначальныя Троицы. Престоловъ въ ней три: 1, Св. Живоначальныя Троицы; 2, Священномученика Ѳеодора и 3, Святителя и Чудотворца Николая.

Земли при церкви 35 десятинъ.

Приходъ состоитъ изъ 21 селенія, кои суть:

	Число домовъ.	Число душъ. муж.	жен.
Черкасово, (при р- -	69	199	221
Филимоново, (Сити -	17	57	58
Остряково- - -	16	51	57
Шеломово, (при р. -	5	18	18
Телятово, (Кудашѣ -	13	46	58
Конюхово, (- -	7	28	37
Сторожево, (при р. -	16	54	60
Турбано, (Сити -	23	73	81
Болобаново,(- -	6	16	24
Овинища - - -	1	2	3
Высокое, - - -	1	3	4
Иваньково - -	1	7	6
Халево - - -	2	6	7
Цыбуцино- - -	6	20	21
Дубровка, (при р. -	6	13	15
Базыки, (Звѣрянѣ -	2	9	9
Ѳедорково - -	15	58	49

Крутецъ, при р. Удросѣ -	11	35	40
Трохино, при р. Латыгоркѣ	1	5	1
Брейтово, при р. Сити -	3	11	8
Тимонино - - -	35	130	138

Всего домовъ 256; душъ: муж. 841, жен. 915.

Церковь села Леонтьевскаго. Основана въ 1804 году; престоловъ въ ней пять: 1, Богоявленія Господня; 2, Святителя Леонтія, Ростовскаго Чудотворца; 3, Казанскія Божія Матери; 4, Святаго Преподобнаго Алексія, человѣка Божія и 5, Святителя и Чудотворца Николая.

Земли при сей церкви 36 десятинъ.

Приходъ составляютъ слѣдующія селенія:

	Число домовъ.	Число душъ. муж.	жен.
Часково, при р. Мологѣ -	1	57	47
Боръ, при ручьѣ - -	11	57	56
Тимошкино, (- . -	32	101	112
Перепечино, (при р. Чеснавѣ	11	41	55
Дмитревка, (- -	8	21	30
Жерновка, при озерѣ -	10	35	39
Деревеньки - -	18	78	75
Волокъ, при р. Кандѣ -	27	108	110

Сагда, при р. Кудашѣ -	21	77	94
Ванюшна, при р. Магиланѣ	11	49	50
Воденики - - -	28	77	115
Лопатино, при р. Мологѣ -	8	39	52
Приселокъ - -	6	17	24
Ведуново - - -	10	50	48
Мисиево, (- -	18	64	72
Противье, (при р. -	6	17	19
Михали, (Чеснавѣ -	5	16	16
Гридино, (- -	12	37	38
Шарома, при озерѣ Шаромскомъ	16	54	56
Ямникъ, (- -	9	38	31
Лышникъ, (при р. -	17	66	74
Голохово, (Кудашѣ -	20	60	60
Назаровское(- -	44	126	161
Боброво, при р. Магиланѣ	17	56	68
Раменье, (- -	13	58	54
Высокополье, (при р. -	16	48	57
Плеса, (Мологѣ -	50	177	200
Лесканово, (- -	8	29	33

Всего домовъ 453; душъ: муж. 1653, жен. 1846.

Церковь села Борисоглѣбскаго. Сооружена въ 1798 году, Поручикомъ Иваномъ Яковлевичемъ Мусинымъ Пушкинымъ. Престоловъ въ ней три: 1, Ка-

занскія Божія Матери; 2, Святыхъ Благовѣрныхъ Князей—Бориса и Глѣба и 3, Святителя и Чудотворца Николая.

Земли при церкви 38 десятинъ.

Въ приходѣ слѣдующія селенія:

	Число домовъ.	Число душъ. муж.	жен.
Борисоглѣбское, при р. Мологѣ	16	40	47
Ново-Борисоглѣбское при озерѣ Синюковскомъ	18	94	101
Рыбина, при р. Рыбинѣ -	19	77	86
Нечесово, (при - -	12	54	58
Буянка, (ручьѣ -	5	22	18
Ножеониково, (- -	18	75	84
Картаполье, (при р. Удрусѣ	3	14	17
Дуренево, (- -	31	141	165
Пенье, при озерѣ Пенскомъ	2	10	12
Трезубово, при р. Мологѣ	18	66	80
Колоколѣево, (при р. -	11	40	45
Кучиново, (Сити -	7	13	36
Новинка, (при р. -	13	37	39
Медвѣдково, (Удрусѣ -	8	29	40
Лопатино, при ручьѣ -	23	62	86
Новинка - - -	9	46	58
Богочево - - -	2	8	8

Скородумово - -	5	20	22
Видино - - -	13	64	61
Збудово, (при р. -	2	9	11
Замостокъ, (Рыбинскѣ -	21	97	97
Поваленово, при ручьѣ -	5	25	26
Логинцево, при р. Удрусѣ	26	89	90
Манилово, (при - -	22	96	104
Дурасово, (ручьѣ -	20	86	75
Никулино, при р. Удинѣ -	15	64	73
Аргуны, при ручьѣ - -	6	20	22

Всего домовъ 350; душъ: муж. 1468, жен. 1567.

Церковь села Вѣтрина. Воздвигнута въ 1795 году, съ престоломъ Покрова Пресвятыя Богородицы.

Земли 38 десятинъ.

Приходъ состоитъ изъ слѣдующихъ селеній:

	Число домовъ.	Число душъ. муж.	жен.
Вѣтрино, при р. Мологѣ -	65	245	259
Озерица, при озерѣ Озерицкомъ	47	177	194
Ильцы, при озерѣ Пенскомъ	16	69	70
Пенье, при озерѣ Пенскомъ	1	6	5

Новошино, (при озерѣ -	16	54	66
Кутилково, (Пенскомъ -	26	94	120
Сѣнцо, при р. Янѣ -	18	50	74
Збудово, при р. Рыбинѣ -	18	69	93

Всего домовъ 207; душъ: муж. 764, жен. 881.

Церковь села Яны. Основана въ 1807 году; престоловъ въ ней три: 1, Богоявленія Господня; 2, Покрова Пресвятыя Богородицы и 3, Великомученицы Параскевы.

Земли 36 десятинъ.

Въ приходѣ 19 селеній:

	Число домовъ.	Число душъ. муж.	жен.
Яны, при р. Янѣ - -	5	39	39
Сандырево, (при ручьѣ	6	27	27
Станово, (Забул- -	20	59	71
Новое раменье, (дажкѣ -	10	32	45
Надозерье, (при озерѣ -	22	88	87
Чаново, (Харламѣ -	16	56	65
Доръ, (- -	18	62	82
Заянье, (- -	15	54	63
Боръ, (при р. Янѣ -	5	19	22
Осиновикъ, (- -	4	15	16
Казаново, (- -	10	37	38

Перевозъ, при р. Янѣ -	8	26	39
Большое Сулацкое, (при озерѣ	31	104	111
Малое Сулацкое, (Ясинскомъ	9	31	39
Боръ - - -	9	35	40
Перекладна, (- -	21	81	85
Зарѣчье, (при р. Янѣ -	7	27	29
Низовины - - -	20	80	84
Петраково - -	11	39	47

Всего домовъ 247; душъ: муж. 911 жен. 1029.

Церковь въ селѣ Прозоровѣ. Построена въ 1810 году, Графомъ Алексѣемъ Ивановичемъ Мусинымъ Пушкинымъ, съ престоломъ Св. Архистратига Михаила.

Земли церковной 35 десятинъ.

Приходъ состоитъ изъ слѣдующихъ селеній.

	Число домовъ.	Число душъ. муж.	жен.
Прозорово, (- -	40	153	170
Холопово, (при р. Рѣдьмѣ	39	143	149
Рѣдемское, (- -	13	44	52
Чурилово, при ручьѣ -	12	53	60
Иванцово, при р. Терешкѣ	10	44	46
Залужье, при рр. Мологѣ и Удинѣ	25	104	102

Живетьево - -	1	1	3
Суминское, при р. Удинѣ-	28	89	113
Манилово - - -	2	3	2
Никулино, при р. Удинѣ -	4	15	13
Рогозино, при ручьѣ -	25	112	113
Дорки, при р. Шипинѣ -	10	42	50
Мусино-Пушкино, при р. Шипинѣ	1	7	6

Всего домовъ 210; душъ: муж. пола 810, жен. 879.

Церковь села Рождествена, что близъ Прозорова. Основана въ 1798 году, Графомъ Мусинымъ-Пушкинымъ; престоловъ въ ней два: Рождества Христова и Казанскія Божія Матери.

Земли 36 десятинъ.

Въ приходѣ слѣдующія селенія:

	Число домовъ.	Число душъ. муж.	жен.
Рождествено, (- -	42	161	183
Михайловское, (при р. Рѣдьмѣ	1	5	6
Рѣдемское, (- -	10	44	46
Себельское, (при р. -	30	115	141
Третьячиха, (Себлѣ -	3	13	16
Легалово, (при р. -	9	33	50
Перемутъ, (Мологѣ -	28	137	123

Живетьево, при р. Удинѣ	21	85	122
Суминское, (при р. -	4	16	20
Блохино, (Удинѣ -	9	55	54
Петровское, при прудѣ -	12	60	60
Дорки, при р. Шипинѣ -	8	48	69
Дурасово, при ручьѣ -	2	9	10

Всего домовъ 179; душъ: муж. 781, жен. 903.

Церковь села Горинскаго. Воздвигнута въ 1780 году. Престоловъ въ ней три: 1, Благовѣщенія Пресвятыя Богородицы; 2, Казанскія Иконы Богоматери и 3, Святителя и Чудотворца Николая.

Земли 52 десятины.

Приходъ ограниченъ 4-мя селеніями, онѣ суть:

	Число домовъ.	Число душъ. муж.	жен.
Горинское, при р. Себлѣ	19	74	79
Себла, при рр. Себлѣ и Мологѣ	11	51	56
Сарабуха, при р. Рыбинѣ -	11	32	42
Огнишино, при р. Себлѣ -	23	51	61

Всего домовъ 64; душъ: муж. 208, жен. 238.

Церковь села Орлова. Основана въ 1791 году,

съ двумя престолами: Святителя и Чудотворца Николая и Св. Іоанна Предтечи.

Земли церковной 36 десятинъ.

Приходъ ограниченъ слѣдующими 6 селеніями:

	Число домовъ.	Число душъ. муж.	жен.
Орлово, при рр. Лами и Орлечихѣ	31	87	102
Лукино - - -	34	116	151
Самоѣдово, при р. Орлечихѣ	22	81	79
Обросово - -	9	27	35
Скоркино - - -	12	50	43
Промежки, при р. Лами -	18	55	76

Всего домовъ 126; душъ: муж. 416, жен. 486.

Церковь села Коскова. Воздвигнута въ 1828-мъ году, съ двумя престолами: 1, Св. Іоанна Предтечи и 2, Святителя и Чудотворца Николая.

Земли при церкви 39 десятинъ.

Въ приходѣ 14-ть селеній, кои суть:

	Число домовъ.	Число душъ. муж.	жен.
Косково, при р. Себлѣ -	12	37	56

Куфтырево, (при р. -	12	57	57
Филимоново, (Себлѣ -	17	70	82
Александровское, при р. Котовкѣ	1	1	2
Рублево, при р. Рублевкѣ	1	1	2
Верплюхово, (- -	17	66	73
Гришино, (при р. -	19	70	73
Киселево, (Себлѣ -	8	26	24
Барышно, (- -	6	24	16
Дубровка, при р. Лами -	2	5	8
Чунино, при р. Себлѣ -	3	13	19
Гербачиха, при р. Котовкѣ	2	8	8
Борисовка, при р. Себлѣ -	9	21	30
Никольское, при р. Котовкѣ	6	9	19

Всего домовъ 116; душъ: муж. 408, жен. 469.

Церкви села Захарьина. Первая Вознесенія Господня, основана въ 1734 году. Престоловъ въ ней три: Вознесенія Господня; Рождества Пресвятыя Богородицы; Рождества Іоанна Предтечи. Вторая— двуэтажная основана въ 1792 году, съ двумя престолами: Святителя и Чудотворца Николая и Святыхъ Безсребренниковъ Космы и Даміана.

Приходъ составляютъ слѣдующія селенія:

	Число домовъ.	Число душъ. муж.	жен.
Круглицы, при р. Ятинѣ -	18	53	57
Боброво, (- -	70	190	206
Хебово, (при р. -	43	134	158
Селино, (Искрѣ- -	17	17	51
Терино, (- -	27	108	108
Захарьино, при р. Хмѣлевкѣ	21	65	67
Михальково, при р. Ятинѣ	37	91	120
Изино, (при р. - -	46	126	150
Язвицы, (Хмѣлевкѣ -	19	63	63
Грязливецъ, при ручьѣ Копань	15	118	120
Обухово, при р. Искрѣ -	14	44	38

Всего домовъ 357; душъ: муж. 1039, жен. 1138.

Церковь Ройской пустыни. Сооружена въ 1801 году, съ двумя престолами: Святаго Іоанна Предтечи и Св. Пророка Иліи.

Земли церковной 36 десятинъ.

Приходъ состоитъ изъ 9 селеній, онѣ суть:

	Число домовъ.	Число душъ. муж.	жен.
Роя, при р. Роѣ - -	4	8	12

Середнево, при р. Роѣ -	34	99	112
Ройская Круглица, при ручьѣ	32	83	101
Березовка, (- -	21	58	78
Керги, (- -	36	117	159
Замошье, (при р. -	51	118	153
Ключи, (Роѣ -	22	54	65
Заручье, (- -	7	13	20
Никольское, (- -	1	2	3

Всего домовъ 208; душъ: муж. 552, жен. 703.

Церковь села Ягорбы. Основана въ 1835 году. Престоловъ въ ней пять: 1, Воздвиженія Честнаго и Животворящаго Креста Господня; 2, Святыхъ Апостоловъ Петра и Павла; 3, Святителя и Чудотворца Николая; 4, Казанскія Божія Матери и 5, Святыхъ Благовѣрныхъ Князей Бориса и Глѣба.

Земли церковной 35 десятинъ.

Въ приходѣ 7-мь селеній, онѣ суть:

	Число домовъ.	Число душъ. муж.	жен.
Ягорба, при р. Ягорбѣ -	76	249	280
Колмово, при р. Шекснѣ -	26	84	94
Шигай, при ручьѣ Шигуѣ	14	37	51
Скосмово - - -	28	91	113
Глушиха, при р. Глухой -	28	95	103

Заозерье, при р. Ягрѣ -	23	71	65
Мыза, при р. Шекснѣ -	1	5	3

Всего домовъ 196; душъ: муж. 632, жен. 709.

Церковь села Копорья. Построена въ 1819-мъ году; престоловъ въ ней четыре: 1, Святителя и Чудотворца Николая; 2, Сергія, Радонежскаго Чудотворца; 3, Святыхъ Мучениковъ Флора и Лавра; 4, Преподобнаго Александра Свирскаго.

Земли 36 десятинъ.

Приходскихъ селеній 8-мь:

	Число домовъ.	Число душъ. муж.	жен.
Копорье, при р. Искрѣ -	18	65	87
Борочикъ, при р. Шекснѣ	18	63	81
Горѣлое Копорье - -	19	99	126
Дубровка - - -	11	47	62
Аньгово - - -	11	40	33
Верхняя Падуя, при р. Шекснѣ	11	29	39
Нижняя Падуя - -	10	41	44
Букшино - - -	27	74	88

Всего домовъ 125; душъ: муж. 458; жен. 560.

Церковь села Новоселки. Воздвигнута въ 1743 году; престоловъ въ ней пять: 1, Рождества Пресвятыя Богородицы 2, Мученицы Параскевы; 3, Покрова Пресвятыя Богородицы; 4, Святителя и Чудотворца Николая и 5, Святаго Іоанна Предтечи.

Земли при сей церкви 36 десятинъ.

Приходъ ограниченъ 9-ю селеніями: онѣ суть:

	Число домовъ.	Число душъ: муж.	жен.
Шуйга, (при р. -	36	124	140
Раменье, (Шуйгѣ -	22	107	118
Чанчугъ, при р. Чанчугѣ -	34	117	149
Черное, при р. - -	14	38	50
Задній дворъ, (- -	21	67	83
Середній дворъ, (при р. Шуйгѣ	32	80	115
Новоселки, (- -	41	131	148
Липовикъ, при ручьѣ Липовскомъ	8	25	32
Переймоха, при р. Шуйгѣ	5	16	13

Всего домовъ 213; душъ: муж. 705, жен. 848.

Церковь села Краснаго. Существуетъ съ 1798 года; престоловъ въ ней три: 1, Всемилостиваго Спаса; 2, Святителя и Чудотворца Николая; 3, Преподобнаго Сергія, Радонежскаго Чудотворца.

Земли 36 десятинъ.

Въ приходѣ 4 селенія:

		Число домовъ.	Число душъ. муж.	жен.
Красное,	(- -	83	252	271
Мягра,	(при р. -	16	40	53
Стребуха,	(Шекснѣ -	5	11	17
Вайма,	(- -	13	39	45

Всего домовъ 117; душъ: муж. 342; жен. 386.

Церковь села Никольскаго, что на Устьѣ. Основана въ 1803 году; престоловъ въ ней три: 1, Рождества Пресвятыя Богородицы; 2, Святителя и Чудотворца Николая; 3, Святителя Филиппа, Митрополита Московскаго.

Земли церковной 34 десятины.

Приходъ составляютъ слѣдующія 11 селеній:

	Число домовъ.	Число душъ. муж.	жен.
Никольское, при р. Маткомѣ	23	89	93
Мишаково - -	11	30	42
Одинцево, при ручьѣ -	1	6	8
Столыпино, при р. Глухой Шекснѣ	26	71	90

Сергѣево, (при р. -	14	43	54
Сабурово, (Буй - -	21	60	68
Поленово, (- -	29	86	108
Турково, (при р. Маткомѣ	11	27	30
Переѣздъ, (- -	14	50	60
Пустыня, при р. Надоксѣ -	10	38	36
Зыково, при р. Глухой Шекснѣ	3	10	9

Всего домовъ 163; душъ: муж. 510, жен. 598.

Церковь села Борку-Лутошкина. Построена въ 1791 году; престоловъ въ ней три: 1, Святыя Живоначальныя Троицы; 2, Святителя и Чудотворца Николая и 3, Св. Архистратига Михаила.

Земли 3 десятины.

Приходъ ограниченъ 3-мя селеніями, кои суть:

	Число домовъ.	Число душъ. муж.	жен.
Борокъ - Лутошкинъ, при Глухой Шекснѣ	17	155	174
Ерусалимъ, при р. Глушицѣ	26	87	88
Березово, при Глухой Шекснѣ	67	217	228

Всего домовъ 140; душъ: муж. 459, жен. 490.

Церковь села Станова. Основана въ 1811 году; престоловъ въ ней три: 1, Покрова Пресвятыя Богородицы; 2, Святителя и Чудотворца Николая; 3, Святыя Мученицы Параскевы.

Земли 36 десятинъ.

Въ приходѣ 11-ть селеній:

	Число домовъ.	Число душъ. муж.	жен.
Становo, при р. Мологѣ -	47	122	168
Сосновица, при прудѣ -	17	63	69
Плишкино, при р. Тегусѣ -	23	80	90
Алексѣевское, (- -	18	66	69
Наумовское, (- -	8	18	32
Змѣево, (при р. Тегусѣ	14	38	42
Селища, (- -	20	52	65
Лукьянцево, (- -	11	37	43
Городятино, (при р. -	16	53	57
Черняtino, (Мологѣ -	26	83	99
Песново - - -	6	11	18

Всего домовъ 206; душъ: муж. 623, жен. 752.

Церковь села Иловны. Существуетъ съ 1765 года, тщаніемъ Поручика Иванъ. Яковлевича Мусина-Пушкина. Престоловъ въ ней четыре: 1, Преображенія Господня; 2, Святыхъ Апостоловъ Петра и Пав-

ла; 3, Преподобнаго Сергія, Радонежскаго Чудотворца и 4, Святаго Алексія, Человѣка Божія.

Земли 36 десятинъ.

Приходскихъ селеній 21:

	Число домовъ.	Число душъ. муж	жен
Иловна, при р. Мологѣ -	4	30	32
Рахлѣево - - -	21	70	85
Звозъ, при озерѣ - -	35	121	131
Смолоточье, при р. Кичесяхѣ	13	39	55
Осмерицы, при р. Мологѣ -	54	191	220
Верховье, (при р. -	21	91	97
Нанятино, (Янѣ - -	8	31	32
Тульниково, при р. Мологѣ	18	71	78
Якунино, при озерѣ -	19	69	85
Притыкино, при р. Мологѣ	9	34	36
Бреньково, (при р. -	9	37	46
Вакульево, (Тегусѣ -	13	54	44
Лукинское, при озерѣ -	15	58	60
Кибатово, при озерѣ -	9	28	14
Толбино, (- -	10	33	29
Скоршово, (при р. -	8	22	35
Онтропово, (Мыль -	11	44	39
Банево, (- -	37	142	149
Лукино, при р. Инобожѣ -	10	43	31
Заозерье, при озерѣ -	7	23	35

Хомнецъ, при р. Мыль	25	85	89

Всего домовъ 356; душъ: муж. 1316, жен. 1452.

Церковь села Всѣхъ-Святскаго, что на Шекснѣ. Основана въ 1786 году, съ двумя престолами: Воскресенія Христова и Всѣхъ Святыхъ.

Земли 36 десятинъ.

Приходъ составляютъ 12 селеній, а именно:

	Число домовъ.	Число душъ. муж.	жен.
Всѣх-Святское, при рр. Шекснѣ и Пушмѣ	41	104	148
Щукино - - -	6	14	26
Ворона, при р. Согожѣ -	52	170	192
Савино - - -	28	67	88
Слободино - -	54	130	168
Шиликино - -	16	56	62
Тикалово - - -	21	60	82
Лодыгино - - -	6	15	22
Рындино, (- -	43	95	130
Моклоково,(при - -	6	21	22
Тутаниха, (ручьѣ -	9	17	28
Селища, (- -	8	28	38

Всего домовъ 290; душъ: муж. 777, жен. 1006.

Церковь села Покровскаго, что на р. Шексне. Основана въ 1830 году, Надворнымъ Совѣтникомъ Іосифомъ Павловичемъ Бахиревымъ; престоловъ въ ней три: 1, Покрова Пресвятыя Богородицы; 2. Св. Пророка Иліи и 3, Святителя и Чудотворца Николая.

Земли 58 десятинъ.

Въ приходѣ 2 селенія:

		Число домовъ.	Число душъ. муж.	жен.
Покровское,	(при р. -	61	190	237
Кама,	(Шексне -	7	35	32

Всего домовъ 68; душъ: муж. 225, жен. 269.

Церковь села Княжичь-городка. Сооружена въ 1826 году; престоловъ въ ней три: 1, Святителя и Чудотворца Николая; 2, Успенія Божія Матери и 3, Св. Мученицы Параскевы.

Земли 37 десятинъ.

Приходъ ограниченъ слѣдующими 14 селеніями, кои суть:

	Число домовъ.	Число душъ. муж.	жен.
Княжичь-городокъ, при р. Шексне	46	146	153

Сельцо Софьино,	(	-	1	2	1
Малый городокъ,	(	-	5	16	17
Боръ,	(	-	13	31	47
Матюхово,	(	-	15	43	51
Новая,	(при	-	3	8	8
Большое Власьево	(	-	7	22	26
Малое Власьево,	(рѣкѣ	-	5	15	22
Парково,	(	-	11	30	37
Воятицы,	(Шекснѣ		68	248	273
Андреево,	(	-	3	18	12
Васильково,	(	-	15	66	69
Новинка,	(	-	21	70	89
Могилицы,	(	-	4	8	10

Всего домовъ 217; душъ: муж. 723, жен. 817.

Церковь села Наволока. Основана въ 1839 году, съ двумя престолами: Богоявленія Господня и Святителя и Чудотворца Николая.

Земли 36 десятинъ.

Въ приходѣ 5-ть селеній:

		Число домовъ.	Число душъ. муж.	жен.
Наволокъ, при озерѣ	-	29	86	107
Сосна, при р. Мыль	-	30	77	83
Звягино, при озерѣ	-	27	82	99

Лошье, (при р. - -	10	31	32
Боръ, (Мыль - -	2	4	7

Всего домовъ 98; душъ: муж. 283, жен. 328.

Церковь села Пчелья. Воздвигнута въ 1810-мъ году, съ двумя престолами: Святителя и Чудотворца Николая и Казанскія Божія Матери.

Земли 53 десятины.

Приходъ составляютъ 7-ть, селеній:

	Число домовъ.	Число душъ. муж.	жен.
Пчелье, при ручьѣ Леденцѣ	18	40	45
Сомово - - -	21	73	89
Кузнечиха, при р. Шуйгѣ-	6	31	33
Панино, при ручьѣ -	21	73	73
Кривое, (- -	9	35	44
Новое, (при р. Шуйгѣ	6	13	14
Студенецъ, (- -	7	28	40

Всего домовъ 88; душъ: муж. 293, жен. 338.

Церковь села Горькой соли Основана въ 1828 году, Мологскимъ купцомъ Ѳомою Бушковымъ; престоловъ въ ней два: Св. Апостола Ѳомы и Казанскія Божія Матери.

Земли 33 десятины.

Приходъ ограниченъ 4 селеніями, кои суть:

	Число домовъ.	Число душъ. муж.	жен.
Горька-соль - -	20	76	70
Максимовка - -	10	28	37
Пѣсново - - -	11	30	26
Дубецъ - - -	18	59	76

Всего домовъ 59, душъ: муж. 193, жен. 209.

ВѢДОМОСТЬ

ЗА 1860 ГОДЪ

О ЧИСЛѢ ПРАВОСЛАВНАГО НАРОДОНАСЕЛЕНІЯ ВЪ ГОРОДѢ МОЛОГѢ И УѢЗДѢ ОНАГО, СЪ ОЗНАЧЕНІЕМЪ ВОЗРАСТОВЪ.

	ПО ГОРОДУ.		ПО УѢЗДУ.	
	муж.	жен.	муж.	жен.
Моложе года - - - -	78	93	1533	1462
Отъ 1 до 5 включительно-	347	407	4817	5078
5—10 - - - -	333	343	4576	4799
10—15 - - - -	310	308	4260	4677
15—20 - - - -	250	262	3641	4440
20—25 - - - -	250	256	3939	4668
25—30 - - - -	227	239	3048	4128
30—35 - - - -	229	265	3069	4067
35—40 - - - -	210	203	2578	3410
40—45 - - - -	146	152	2419	3185
45—50 - - - -	121	184	2227	2957
50—55 - - - -	103	144	1803	2485
55—60 - - - -	101	119	1543	1952
60—65 - - - -	63	92	1011	1275
65—70 - - - -	42	67	578	858
70—75 - - - -	26	33	349	399
75—80 - - - -	8	18	160	184
80—85 - - - -	5	3	62	65
85—90 - - - -	2	1	25	25
90—95 - - - -	″	″	17	17
95-100 - - - - -	″	″	11	7
Выше 100 лѣтъ - - -	″	″	1	1
Итого -	2851	3189	41666	50139

Digitized by Google

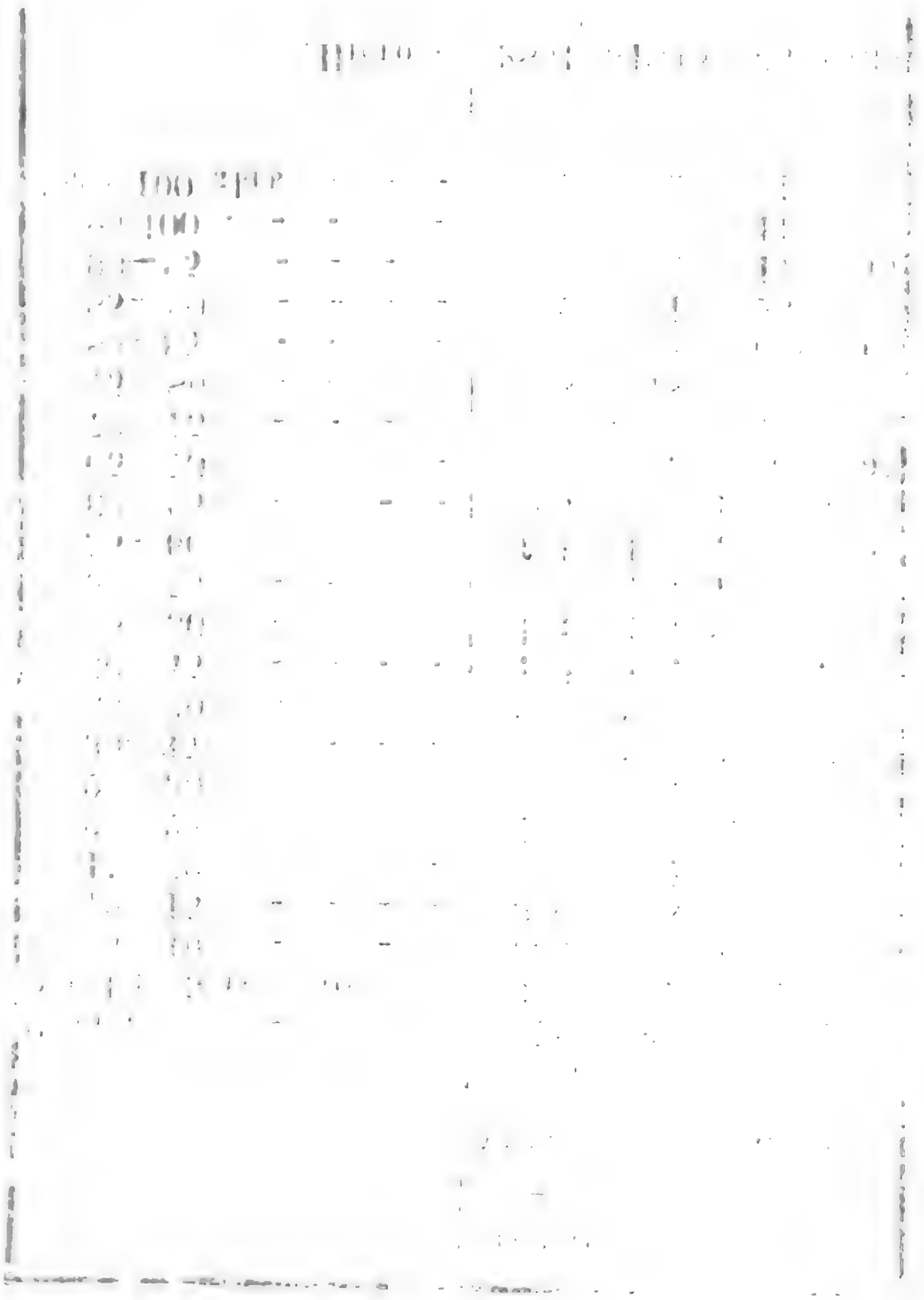

ВѢДОМОСТЬ

Объ умершихъ въ 1860 году въ городѣ Мологѣ и уѣздѣ онаго, съ означеніемъ возрастовъ.

	муж.	жен.
Моложе года - - - - -	1299	1084
Отъ 1 до 5 включительно - - -	285	336
5—10 - - - - -	43	48
10—15 - - - - -	20	22
15—20 - - - - -	20	20
20—25 - - - - -	28	29
25—30 - - - - -	40	41
30—35 - - - - -	30	36
35—40 - - - - -	21	33
40—45 - - - - -	36	40
45—50 - - - - -	40	50
50—55 - - - - -	51	56
55—60 - - - - -	50	63
60—65 - - - - -	60	70
65—70 - - - - -	54	73
70—75 - - - - -	52	60
75—80 - - - - -	33	44
80—85 - - - - -	10	8
85—90 - - - - -	5	6
90—95 - - - - -	„	1
95-100 - - - - -	„	„
Выше 100 лѣтъ - - - - -	„	„
Итого - -	2177	2120

ЦЕРКВИ Г. РЫБИНСКА.

Преображенскій Соборъ. Древнѣйшее изъ церковныхъ зданій его сооружено въ 1745 году, и заключаетъ въ себѣ два престола—одинъ Святителя и Чудотворца Николая, а другой Алексія, человѣка Божія. Преображенскимъ же сей Соборъ именуется по главному престолу храма, воздвигнутаго въ 1851 году. Храмъ этотъ, какъ по размѣрамъ своимъ, такъ и по изяществу, занимаетъ одно изъ первыхъ мѣстъ въ ряду церквей Ярославской Епархіи. Престоловъ въ немъ три: средній—Преображенія Господня; съ южной стороны Святыхъ Апостоловъ Петра и Павла и Святаго Пророка Иліи; съ сѣверной Знаменія Пресвятыя Богородицы и Святаго Благовѣрнаго Князя Михаила Тверскаго.

Сверхъ сего къ Преображенскому Собору числится приписною церковь кладбищенская, также состоящая изъ двухъ зданій, изъ коихъ одно построено въ 1790 году, съ двумя престолами—Вознесенія Господ-

ия и Благовѣщенія Пресвятыя Богородицы; а другое въ 1809-мъ, съ престоломъ Святаго Великомученика Георгія.

Прихожанъ, при Рыбинскомъ Соборѣ числится до 1250 муж. и до 1420 жен. пола.

Земли во владѣніи его 29 десятинъ.

Церковь Казанскія Божія Матери Лѣтняя построена въ 1697 году, съ однимъ престоломъ—Казанскія Божія Матери; а зимняя въ 1720 году съ престоломъ—Введенія во храмъ Пресвятыя Богородицы.

Приходъ сей церкви состоитъ изъ 189 домовъ, въ коихъ 720 душъ муж. и 959 жен. пола. Изъ нихъ 627 душъ муж. и 845 жен.—въ самомъ городѣ; а остальныя внѣ онаго—въ разныхъ селеніяхъ, онѣ суть:

	Число домовъ.	Число душъ. муж.	жен.
Кругляки - - -	1	4	2
Суховская - -	6	21	28
Осташево - - -	6	30	34
Пахомово - - -	1	2	4
Окинино - - -	12	34	43
Лыткино - - -	1	2	3

Церковь Воздвиженія Честнаго и Животворящаго Креста Господня. Двуэтажная. Сооружена между 1834-и 1840 гг., тщаніемъ Рыбинскихъ купцовъ: Петра Переславцева, Ивана Наумова и Абрама Щербакова. Престоловъ въ ней шесть: 1, Воздвиженія Честнаго и Животворящаго Креста Господня; 2, Югскія Иконы Богоматери; 3, Св. Іоанна Крестителя; 4, Срѣтенія Господня; 5, Поклоненія веригъ Св. Апостола Петра и 6, Преподобнаго Авраамія Архимандрита Смоленскаго.

Приходъ составляютъ 145 домовъ, въ коихъ 664 души муж. пола и 801 женск. Изъ нихъ въ деревнѣ Гремячевѣ, при р. Коровкѣ, 3 дом. 11 душъ муж. и 12 жен.

Церковь Покрова Пресвятыя Богородицы. Построена въ 1859 году, тщаніемъ Рыбинскихъ купцовъ: Андрея Миклютина, Николая Баскакова и Григорія Голубенцова.

Приходъ сей церкви составляетъ часть города, лежащая за р. Черемхою, и два селенія:

	Число домовъ.	Число душъ. муж.	жен.
Смердино - - -	6	16	19
Папушево- - -	6	11	16

ЦЕРКВИ

РЫБИНСКАГО УѢЗДА.

Церковь села Иванова, что подъ Рыбинскомъ. Основана въ 1722 году, тщаніемъ Гг. Хомутовыхъ, съ тремя престолами: Благовѣщенія Пресвятыя Богородицы; Святаго Пророка Иліи и Святаго Великомученика Антипы.

Земли при ней 36 десятинъ.

Приходъ сей церкви составляютъ слѣдующія селенія.

	Число домовъ.	Число душъ. муж.	жен.
Иваново, при прудѣ -	5	21	24
Храмцово, при р. Черемхѣ -	1	18	13
Алексѣевское, при р. Коровкѣ	1	23	17
Папушево, при р. Черемхѣ	9	22	27
Данилово - - -	8	16	21
Зманово, при ручьѣ -	4	9	15
Большая Тоговщина (при р.	15	21	29
Малая Тоговщина, (Волгѣ	8	22	25

Мягкая - - -	26	60	94
Наволоки - - -	6	7	18
Горѣляхъ - - -	16	30	48
Рѣпища, (близь р. -	8	30	32
Макарово. (Волги -	30	61	88
Скорода, (при р. Гар- -	12	38	47
Пузырево, (маницѣ -	14	35	45
Починокъ - - -	4	13	17
Веретя - - -	7	23	23
Гладкая, при прудѣ -	26	65	72
Малахово - - -	8	21	21
Захарово - - -	8	18	27
Почесновки большіе, (при	6	13	16
Почесновки Малые, (ручьѣ	4	12	13
Липовка - - -	1	16	16
Хвощевка (сельцо) -	1	5	6
Гридино - - -	2	1	7
Выгорода - - -	7	14	23
Костино, (при -	5	11	14
Большой Доръ, (рѣкѣ -	10	24	29
Грямячево, (Коровкѣ	5	10	8
Бутырки - - -	1	1	1
Хвощевка - - -	8	20	21

Всего домовъ 266; душъ: муж. 683, жен. 857.

Церковь села Храмцова. Домовая Гг. Голохва-

стовыхъ. Существуетъ съ 1850 года и числится приписною къ церкви с. Иванова.

Церковь села Полозова, при р. Кормицѣ. Воздвигнута въ 1794 году. Престоловъ въ ней два: Покрова Пресвятыя Богородицы и Святителя Николая.

Земли церковной 60 десятинъ.

Въ приходѣ 25 селеній, онѣ суть:

		Число домовъ.	Число душъ. муж.	жен.
Черная гора,	при р. Черемхѣ	4	28	34
Жеребятиха	- -	1	1	2
Пантелѣево,	(- -	2	14	28
Модѣево,	(- -	2	19	18
Гладково,	(при р. Кормицѣ	7	24	29
Максимовская,	(- -	6	16	21
Кетово,	(- -	12	29	32
Окулово	- - -	10	24	35
Захарово	- - -	6	9	14
Сонино	- - -	4	20	20
Михалево	- - -	3	7	6
Эхино	- - -	1	3	9
Исинино,	(- -	13	24	39
Воробьево,	(при р. Кормицѣ	5	13	25
Чертищево,	(- -	14	35	42
Овсяниково	- -	15	35	52

Ларинское - -	3	18	16
Гурьево - - -	6	12	25
Шелепино - -	11	42	32
Трутнево, при ручьѣ Черномъ	3	4	12
Стружево - - -	7	23	18
Демехово - - -	5	17	22
Глазатово - - -	8	26	23
Тимановское - -	2	7	7
Ивановское - -	10	25	21

Всего домовъ 160; душъ: муж. 475, жен. 582.

Церковь въ селѣ Архангельскомъ, при р. Черемхѣ. Основана въ 1789 году, съ тремя престолами: Знаменія Пресвятыя Богородицы; Архистратига Михаила и Святителя и Чудотворца Николая.

Церковной земли 72 десятины.

Приходъ состоитъ изъ 24-хъ селеній, а именно:

	Число домовъ.	Число душъ. муж.	жен.
Солыгаево, при р. Іодѣ -	7	46	49
Никольское, (- -	3	14	25
Веткодворка, (при р. Уткошѣ	1	12	18
Зиновьево, (- -	12	27	35
Трутнево, при Черномъ ручьѣ	2	4	5

Ѳоминское,	(	-	-	2	3	7
Кетово,	(	-	-	9	57	60
Киселиха,	(	-	-	2	7	7
Борокъ,	(	-	-	1	9	6
Зыкуново,	(	при р.	-	1	14	10
Якунниково,	(	Черемхѣ	-	8	31	33
Дмитревка,	(	-	-	6	28	22
Ивашково,	(	-	-	2	10	10
Поповское,	(	-	-	6	17	20
Денисьево,	(	-	-	11	33	31
Конюшино		-	-	11	30	30
Окулининское		-	-	11	20	28
Максимовское		-	-	6	13	23
Федяево	-	-	-	9	17	25
Рыло,	(	-	-	3	6	12
Лыткино,	(	при р.	-	1	„	5
Ивановское,	(	Черемхѣ	-	7	18	19
Пархино,	(	-	-	11	31	38
Бѣсово,	(	-	-	17	44	54

Всего домовъ 149; душъ: муж. 491, жен. 572.

Церковь въ селѣ Троицкомъ, что на р. Іодѣ. Построена въ 1799 году; престоловъ въ ней три: Св. Живоначальныя Троицы; Святителя и Чудотворца Николая и Св. Великомученика Димитрія Селунскаго.

Земли 42 десятины.

Приходскихъ селеній 18-ть, а именно:

	Число домовъ.	Число душъ. муж.	жен.
Тороповское, при прудѣ -	2	26	32
Коровинская, при р. Іодѣ -	11	29	38
Карповская, при ручьѣ -	7	19	26
Брыково, при р. Іодѣ -	5	22	17
Тюнино - - -	2	3	6
Климовская, при р. Здериножкѣ	12	36	41
Мокѣевское, при прудѣ -	3	20	19
Гридино, при р. Іодѣ -	8	13	17
Борисовское - -	3	9	11
Патюнино, при р. Куриножкѣ	6	21	23
Юркино, при р. Іодѣ -	10	43	45
Федулѣйка, при прудѣ -	4	10	15
Кириловская, (при р. -	7	14	20
Матвѣевская, (Уткоши -	7	18	28
Давыдовская, при ручьѣ -	8	32	26
Мальинская, при р. Іодѣ -	5	10	8
Рахово, (при р. -	6	14	19
Михѣево, (Куриножкѣ -	6	11	25

Всего домовъ 112; душъ: муж. 353, жен. 416.

Церковь села Вознесенскаго, при р. Волгѣ.

Воздвигнута въ 1789 году, съ тремя престолами: 1, Вознесенія Господня; 2, Сошествія Святаго Духа и 3, Святаго Праведнаго Симеона Богопріимца и Анны Пророчицы.

Земли 36 десятинъ.

Въ приходѣ 33 селенія, кои суть:

	Число домовъ.	Число душъ. муж.	жен.
Кураповское, при р. Уткоши	1	9	17
Ермаково - - -	1	1	5
Пронино, при р. Волгѣ -	4	17	27
Бабанѣгово, при р. Волгѣ	7	13	17
Лоново, при р. Уткоши -	1	7	19
Смердино - - -	1	11	21
Рогачево - - -	4	13	20
Черменино, при р. Волгѣ -	6	16	15
Митино - - -	6	16	20
Левино - - -	10	23	37
Кузино - - -	12	31	41
Демидовская, (- -	3	10	7
Степановская, (при р. Волгѣ	6	20	22
Ломаново, (- -	5	14	19
Котовка, при р. Яковкѣ -	16	53	70
Ошурково - -	10	28	44
Киликинская - -	7	18	23
Бѣлково - - -	4	16	12

Осипово - - -	11	36	36
Оленинская, (- -	10	26	42
Лошково, (при р. -	3	8	15
Воронино, (Уткоши -	6	10	13
Скородумово, (- -	10	20	34
Сысовская, при ручьѣ -	22	53	74
Выдрино, при р. Уткоши -	4	13	21
Гавриловская - -	11	21	36
Щепино, при р. Уткоши -	13	34	48
Ѳоминская, (при р. -	1	2	6
Пшеницыно, (Уткоши -	1	3	6
Демидовская, при р. Волгѣ	1	3	1
Верзилово- - -	2	8	11
Кузино - - -	12	30	41
Короваево - -	10	15	32

Всего домовъ 221; душъ: муж. 598, жен. 844.

Церковь въ селѣ Тихвино-Никольскомъ, при р. Волгѣ. Построена въ 1764 году, тщаніемъ Коллежскаго Совѣтника Александра Осиповича Кожина, съ тремя престолами: Тихвинскія Божія Матери; Святителя и Чудотворца Николая и Ксенія Римлянины.

Земли при ней 21 десятина.

Приходъ составляютъ 2 селенія:

	Число домовъ.	Число душъ. муж.	жен.
Тихвино-Никольское -	2	18	28

Паршина, при р. Волгѣ -	9	29	42

Всего домовъ 11; душъ: муж. 47, жен. 70.

Церковь села Краснаго, при р. Волгѣ. Основаніе сей церкви относится къ 1724 году. Престоловъ въ ней два: Введенія во храмъ Пресвятыя Богородицы и Святителя и Чудотворца Николая.

Земли церковной 36 десятинъ.

Въ приходѣ 5-ть селеній:

	Число домовъ.	Число душъ. муж.	жен.
Красное, - - -	1	7	10
Ново-Красное - -	1	17	20
Березники, при р. Сонохтѣ	13	34	33
Погорѣлки, (при ручьѣ -	8	13	23
Панфилки, (Талицахъ -	7	16	12

Итого домовъ 30; душъ: муж. 87, жен. 98.

Церковь села Панфилова. Построена въ 1784 году, тщаніемъ Г. Кожина, съ двумя престолами: Святыя Живоначальныя Троицы и Казанскія Божія Матери.

Земли при церкви 36 десятинъ.

Приходъ состоитъ изъ 97 домовъ, въ коихъ 244 душ. муж. и 355 жен.; селеній 12, кои суть:

	Число домовъ.	Число душъ. муж.	жен.
Панфилово - -	11	25	41
Знамово, при р. Сонохтѣ -	20	59	76
Жарки - - -	5	11	19
Загать - - -	6	20	22
Фирстово, (при р.	6	15	19
Мартьяновское, (Сонохтѣ	14	35	53
Ламаницы - - -	16	29	59
Ивакино - - -	1	2	3
Новая, при ручьѣ - -	13	34	45
Микляево - - -	„	„	1
Обрѣзково - -	2	5	4
Наумовское, при р. Яковкѣ	3	11	13

Церковь села Спасскаго, что на р. Волгѣ. Существуетъ съ 1828 года, и заключаетъ въ себѣ три престола: 1, Всемилостиваго Спаса Нерукотвореннаго Образа; 2, Введенія во храмъ Пресвятыя Богородицы и 3, Святителя и Чудотворца Николая.

Земли церковной 36 десятинъ.

Приходъ расположенъ въ 42 селеніяхъ, онѣ суть:

	Число домовъ.	Число душъ. муж.	жен.
Спасское - - -	21	56	97

Рыжиково - - -	8	23	30
Ортюкино - - -	10	35	52
Фалелѣево, при ручьѣ -	9	33	37
Дьяковское - -	10	43	56
Левашино - - -	7	28	42
Борихино, при протокѣ -	4	17	23
Хамотино - - -	3	10	13
Кушляево - - -	10	41	63
Митянино, при р. Супдобѣ	5	15	30
Быково - - -	6	27	32
Головечино - -	3	16	12
Алексѣевское, при р. Супдобѣ	6	28	40
Ѳоминское - -	3	12	16
Гаютино - - -	6	28	27
Гаврилово, при р. Супдобѣ	7	37	41
Голзаково- - -	4	16	17
Ивашево - - -	1	6	4
Машково - - -	6	30	36
Хорошилово - -	7	25	36
Протасово - -	4	14	20
Маурино - - -	3	13	17
Капустино- - -	7	27	33
Ѳедоровское, при ручьѣ -	3	10	19
Боръ - - -	4	16	32
Мякишево - - -	3	14	11
Назарово - - -	10	38	57
Ивановское - -	8	26	37

Оборино - - -	9	30	55
Козлово, (- -	6	29	34
Мелкая, (при р. Волгѣ	9	45	56
Полтинино, (- -	12	48	69
Лосево - - -	4	16	15
Олешково, при р. Колокшѣ	3	12	15
Тимково, (при Малой -	7	41	51
Вокширино, (Колокшѣ -	4	20	23
Кармановское - -	3	14	27
Губино - - -	4	31	37
Сидоровское - -	2	7	11
Демино - - -	8	34	36
Сѣдлово - - -	2	7	15
Никольское - -	1	2	6

Всего домовъ 252; душъ: муж. 1020; жен. 1380.

Церковь въ селѣ Борзовѣ, при р. Колокшѣ. Двуэтажная. Основана въ 1787 году. Престоловъ два: Воскресенія Христова и Смоленскія Богоматери.

Земли 36 десятинъ.

Приходъ состоитъ изъ слѣдующихъ 11 селеній.

	Число домовъ.	Число душъ. муж.	жен.
Борзово, при р. Колокшѣ	16	34	40
Бахарево - - -	8	27	27

Теплухино, при р. Колокшѣ	4	9	17
Стехово, (при р. -	10	23	28
Чеботово, (Колокшѣ -	5	13	19
Рылово, при р. Воржѣ -	5	6	15
Мартьяновское - -	2	7	4
Якимовское, при р. Воржѣ	14	40	40
Ѳедоровское, при р. Колокшѣ	1	24	29
Жаравецъ, при ручьѣ -	2	8	7
Бобыкино, при р. Колокшѣ	9	21	20

Всего домовъ 76; душъ: муж. 212, жен. 246.

Церковь въ селѣ Варваринѣ. Воздвигнута въ 1853 году, и заключаетъ въ себѣ два престола: Покрова Пресвятыя Богородицы и Святителя и Чудотворца Николая.

Земли 36 десятинъ.

Приходскихъ селеній 5-ть, онѣ суть:

	Число домовъ.	Число душъ. муж.	жен.
Варварино, при р. Сорокѣ	17	37	46
Раменье - - -	11	41	60
Кастищево - -	7	18	21
Ванино - - -	21	56	80
Сорокино - -	7	12	16

Всего домовъ 63; душъ: муж. 164, жен. 223.

Церкви въ селѣ Спасскомъ, что на р. Ухрѣ. Одна построена въ 1763 году, а другая въ 1774-мъ. Престоловъ въ нихъ четыре: 1, Преображенія Господня; 2, Преподобнаго Кирилла Новоезерскаго Чудотворца, 3, Святителя и Чудотворца Николая и 4, Толгской Божіей Матери.

Земли 68 десятинъ.

Приходъ состоитъ изъ 42 селеній, а именно:

	Число домовъ.	Число душъ. муж.	жен.
Кобылино, (- -	1	18	31
Дмитревское, (при р. Ухрѣ	1	18	14
Седлово, (- -	12	40	50
Тимошино, (при р. -	5	15	9
Скоково, (Ухрѣ -	7	24	30
Слѣпущево - -	9	25	31
Веретеново, при р. Ухрѣ-	9	23	43
Стерлки - - -	9	20	38
Илюхино - - -	8	28	35
Ломки - - -	11	41	51
Держино, (- -	8	17	30
Сѣрково, (при ручьѣ -	5	11	17
Болотово, (- -	8	28	39

Задиево - - -	18	51	61
Скородумка, (при -	4	9	15
Неждаиово, (ручьѣ -	3	8	14
Новое, при р. Ухрѣ -	13	47	56
Вахрамѣево - -	15	49	70
Бородино - - -	7	21	5
Позднякоово - -	10	30	35
Ушаково - - -	3	6	12
Чернѣево - - -	4	12	18
Кобылино - -	1	1	9
Ордино, при ручьѣ Урусовкѣ	1	8	9
Александрово, при р. Ухрѣ	1	8	10
Починокъ Милютинъ, при р. Павловкѣ	1	9	9
Горки, при р. Ухрѣ -	7	20	19
Фунино, при р. Сохѣ -	10	30	40
Саха - - -	13	50	50
Софино, при р. Ухрѣ -	6	21	23
Павлово, при р. Павловкѣ	3	6	4
Починокъ Морозовъ, при р. Касимовкѣ	9	35	50
Бакуново, при р. Сахѣ -	18	35	72
Высоково, при р. Ухрѣ -	12	63	53
Касимово, при р. Касимовкѣ	20	47	57
Ананьино, при р. Павловкѣ	6	21	30
Пелевино, при ручьѣ -	10	41	48
Бобылево, при р. Сахѣ -	20	67	70

Долгой Лугъ - -	17	53	64
Сляднево, (- -	9	18	29
Дурнево, (при р. Ухрѣ	16	53	3[illegible]
Ивановское,(- -	6	19	16

Всего домовъ 356; душъ: муж. 1146, жен. 1403.

Церковь въ селѣ Сырневѣ. Холодная сооружена въ 1767 году, а теплая въ 1777-мъ. Престоловъ въ нихъ три: Рождества Христова; Святителя и Чудотворца Николая и Казанскія Божія Матери.

Земли церковной 36 десятинъ.

Въ приходѣ 27 селеній, а именно:

	Число домовъ.	Число душъ. муж.	жен.
Сырнево, при ручьѣ -	2	59	75
Тиманово, при р. Ухрѣ -	15	51	54
Юрцыно - - -	6	20	26
Шатино, при р. Ухрѣ -	6	23	23
Субботино, при р. Талицѣ	8	21	31
Гарь, при р. Ухрѣ -	1	16	11
Кардинское, при ручьѣ -	7	18	25
Корелино - - -	3	9	9
Кишатино, (при р. -	6	18	18
Чашково, (Ухрѣ -	7	27	28
Селище, при р. Ухрѣ -	12	36	53

Титово - - -	9	21	33
Кривцово, при ручьѣ -	3	6	10
Восломa, при р. Восломѣ -	2	26	32
Николаево - -	1	9	12
Петраково - -	6	15	9
Кладово, при р. Ухрѣ -	11	52	52
Козицыно - - -	15	54	58
Середнево - -	11	34	41
Малая, при р. Эгѣ -	4	11	14
Старое - - -	19	54	82
Лѣсуниха, (- -	9	26	34
Любимцево, (- -	9	15	29
Кузнецово, (при р. Эгѣ -	8	19	28
Попышево, (- -	5	15	15
Косиково, (- -	3	7	8
Медвѣдево - -	12	45	49

Всего домовъ 203, душъ: муж. 707, жен. 859.

Церковь села Арефина, на р. Ухрѣ. Холодная существуетъ съ 1789 года, а теплая съ 1843-го. Престоловъ въ нихъ три: Рождества Христова; Св. Пророка Иліи и Святаго Великомученика Димитрія Селунскаго.

Земли церковной 36 десятинъ.

Приходъ состоитъ изъ слѣдующихъ 34 селеній:

	Число домовъ.	Число душъ. муж.	жен.
Арефино, (- -	35	91	144
Борщовка, (- -	16	49	67
Суриново, (- -	10	33	45
Козицыно, (при р. Ухрѣ	15	46	66
Офремово, (- -	18	66	82
Займище, (- -	6	19	27
Городишко, (- -	9	29	45
Россохино, при ручьѣ -	13	35	48
Несвитино - -	5	18	23
Черићево - -	4	11	13
Простино, (- -	12	14	58
Матвѣйцево, (при ручьѣ -	12	27	42
Ѳедоровское (- -	12	29	50
Бѣлавкино, (- -	5	14	24
Паньково, (при р. -	7	17	24
Жеребятево, (Ухрѣ -	8	25	32
Дерягино, (- -	7	24	23
Воронково, при ручьѣ -	21	73	110
Креково, (- -	6	19	26
Наволоки, (при р. -	8	28	39
Мериново, (Ухрѣ -	18	48	79
Ивановское,(- -	17	39	74
Кожевниково - -	8	23	20

Харино, (при	-	-	8	21	26
Доръ, (ручьѣ	-	-	7	26	25
Лобаново	-	-	11	25	33
Вослома, при р. Восломѣ	-		10	19	38
Нестерово	-	-	6	21	26
Патрикѣево	-	-	11	25	52
Олехово, (	-	-	13	44	47
Гончарево, (при р.	-		11	29	34
Чернышкино, (Ухрѣ	-		8	20	21
Бутакино, (	-	-	6	14	24
Скородумка, при ручьѣ	-		7	16	27

Всего домовъ 370; душъ: муж. 1067, жен. 1514.

Церковь въ селѣ Глѣбовѣ. Время сооруженія ея относится къ 1786 году. Престоловъ въ ней четыре: 1, Рождества Пресвятыя Богородицы; 2, Святителя Димитрія, Митрополита Ростовскаго; 3, Преподобнаго Авраамія Архимандрита Смоленскаго Чудотворца и 4, Святыхъ Благовѣрныхъ Князей—Ѳеодора, Давида и Константина, Ярославскихъ Чудотворцевъ.

Церковной земли 36 десятинъ.

Приходскихъ селеній 9, онѣ суть:

	Число домовъ.	Число душъ. муж.	жен.
Глѣбово, при рр. Волгѣ и Талицѣ	62	194	256

Кучино - - -	9	28	32
Тумлево - - -	10	26	33
Мархачево, (- -	33	97	113
Починокъ, (при р. Югѣ	12	35	50
Ковыкино, (- -	10	32	43
Добрино, (- -	23	72	82
Подвиталово, (при р. Кормицѣ	14	45	46
Милославское, (- -	1	6	8

Всего домовъ 174; душъ: муж. 535, жен. 663.

Церковь въ селѣ Коприно. Основана въ 1787 году, и заключаетъ въ себѣ три престола: Знаменія Честнаго и Животворящаго Креста Господня; Преподобнаго Сергія, Радонежскаго Чудотворца и Святителя и Чудотворца Николая.

Земли при сей церкви 37 десятинъ.

Приходъ составляютъ слѣдующія селенія:

	Число домовъ.	Число душъ. муж.	жен.
Коприно, при р. Волгѣ -	59	146	197
Асиново, при р. Трепожкѣ	12	36	38
Круглово - - -	3	15	16
Овинчища - - -	18	57	44
Обухово - - -	23	66	57

Петрищево - -	29	81	97
Могильцы - - -	18	56	70
Починокъ, на Бору - -	29	98	105
Мирятино, при р. Волгѣ -	25	91	86
Ларіоново - - -	41	122	129
Легково - - -	34	112	111
Крутецъ, при р. Волгѣ -	22	52	55
Усково - - -	11	39	46
Стригино - - -	17	52	57
Большое Займище - -	33	91	114
Шилово - - -	3	7	11
Ромино - - -	9	21	24
Угольница - -	3	9	9
Мухино - - -	47	126	133
Петроково, при р. Волгѣ -	33	98	115
Бараново - - -	28	79	89
Подольская - -	12	30	44
Плоская - - -	6	16	23
Малое Займище - -	8	20	25
Зарѣчье - - -	27	64	78
Лысино - - -	24	75	69
Голицыно - - -	14	44	51
Барбино - - -	35	89	108
Истомино - - -	14	38	47
Горѣли - - -	13	36	26
Ободы - - -	7	19	39
Минино - - -	5	10	14

Коровниково - -	7	18	26
Гаврилово - -	6	19	25
Ягодино - - -	8	25	28
Мартьяново - -	10	28	23
Малинники - -	18	52	58
Тебениха - -	16	55	51
Малое Семино - -	23	62	68
Большое Семино - -	43	123	138
Мѣшково - - -	11	28	43
Погорѣлка - -	32	96	118
Калита - - -	40	105	140
Притыкино - -	15	50	56
Палкино - - -	49	137	164
Санино - - -	19	49	61
Дуброва - - -	25	67	67
Дорогушино - -	15	45	57
Гришино - - -	32	87	109
Лютново - - -	24	58	75

Всего домовъ 1055; душъ: муж. 2999, жен. 3434.

Церковь въ селѣ Ивановскомъ. Основана въ 1745 году. Престоловъ въ ней три: Казанскія Божія Матери; Святителя и Чудотворца Николая и Усѣкновенія Главы Іоанна Предтечи.

Земли церковной 36 десятинъ.

Въ приходѣ 27 селеній, а именно:

	Число домовъ.	Число душъ. муж.	жен.
Ивановское, при рр. Волгѣ и Талицѣ	13	38	56
Захарьино, при р. Волгѣ и ручьѣ	7	18	32
Горохово, (- -	10	28	42
Мостово, (при р. Волгѣ	7	17	33
Василево, (- -	9	30	35
Селехово, (- -	3	10	21
Подкино, (при р. Волгѣ	4	10	13
Шепелево, (- -	6	14	21
Текунино - - -	5	19	18
Марьино - - -	3	10	9
Кудрино - - -	3	12	25
Илькино - - -	2	8	9
Тверево - - -	10	24	36
Селиваново - -	8	29	35
Киселево - - -	5	18	21
Свистуново - -	7	27	29
Осорьино - - -	14	39	37
Заднево - - -	9	23	34
Ковыкино - - -	9	31	43
Климовская - -	1	4	7
Окатово - - -	4	12	13

Заболотье- - -	8	23	39
Липовикъ - - -	2	2	8
Истоки - - -	3	7	10
Погорѣлка - -	5	10	15
Терентьевская, при Черной Югѣ	10	32	35
Доръ - - -	4	5	11

Всего домовъ 171; душъ: муж. 500, жен. 687.

Церковь въ селѣ Городкѣ, при р. Волгѣ. Построена въ 1796 году. Престоловъ въ ней три: Преображенія Господня; Смоленскія Божія Матери и Святителя и Чудотворца Николая.

Земли при церкви 46 десятинъ.

Приходъ состоитъ изъ 27 селеній, кои суть:

	Число домовъ.	Число душъ. муж.	жен.
Городокъ - - -	14	42	53
Дехтерицы - -	9	24	25
Тимошкино - -	11	29	42
Патрино - - -	12	35	34
Рамешка - - -	4	10	12
Бабурино, при р. Волгѣ -	13	36	41
Бѣглецово - -	8	11	32
Щепетники - -	5	20	15
Березники- - -	6	19	18

Мартынцово, при ручьѣ -	8	31	35
Калино, (- -	8	19	30
Дуденево, (- -	7	17	24
Мерлуха, (при р. Волгѣ	11	29	34
Подвязка, (- -	8	24	26
Кормица, (- -	6	17	19
Кабатово, (при р. - -	20	49	55
Комяково, (Кормицѣ -	16	42	47
Крутецъ, при р. Волгѣ -	9	15	22
Полежаево - -	8	18	28
Высоко-малое (при -	20	43	66
Высоко-большое, (рѣкѣ -	15	54	62
Юрьино, (Волгѣ -	11	28	42
Лаврентьево, при ручьѣ -	7	24	29
Головино - - -	5	16	23
Петрицево (- -	6	24	24
Драчево, (при р. Кормицѣ	22	47	67
Починокъ, (- -	18	37	53

Всего домовъ 287; душъ: муж. 760, жен. 958.

Церковь въ селѣ Раздумовѣ. Построена въ 1787 году, тщаніемъ Николая Яковлевича Г. Груздавцева, и заключаетъ въ себѣ два престола: Живоначальныя Троицы и Святителя и Чудотворца Николая.

Земли 36 десятинъ.

Приходъ составляютъ 22 селенія:

	Число домовъ.	Число душъ. муж.	жен.
Раздумово, при прудѣ -	1	17	18
Кречково, (при р. -	18	47	67
Бараново, (Югѣ - -	5	22	33
Новинки - - -	15	44	56
Торхово, при протокѣ -	7	19	22
Малое Бѣлево - -	8	26	30
Большое Бѣлево - -	15	39	60
Ольшани - - -	4	19	29
Дубовицы - - -	6	12	15
Горки - - -	19	54	67
Осники - - -	11	27	36
Ефремцово - -	12	55	65
Корелино - - -	4	8	9
Подорожни, при р. Югѣ -	9	29	32
Чудиново, при протокѣ -	7	40	39
Волково - - -	16	38	48
Рамешки, (- -	11	38	40
Андрейково, (при прудахъ	11	28	43
Пономарицы, (- -	13	35	36
Будихино, при протокѣ -	17	51	64
Вшивцево, при р. Югѣ -	4	13	14
Оглоблино - -	7	14	19

Всего домовъ 220; душъ: муж. 675, жен. 842.

Церковь въ селѣ Оносовѣ, при р. Гмызѣ. Время построенія сей церкви относится къ 1808 году. Престоловъ въ ней три: Рождества Пресвятыя Богородицы; Богоявленія Господня и Святаго Великомученика Димитрія.

Земли 98 десятинъ.

Приходъ состоитъ изъ 23 селеній, кои суть:

	Число домовъ.	Число душъ. муж.	жен.
Михалево - - -	2	14	14
Рябухино - - -	2	11	17
Андреево - - -	„	4	3
Гришкино - - -	12	38	49
Кошелево - - -	5	17	25
Андроново - -	2	11	13
Юрино - - -	12	51	59
Харитоново, (- -	11	36	42
Архарово, (- -	9	33	30
Кабатово, (при р. -	5	14	20
Александрово, (Глушицѣ -	6	21	27
Шушково, (- -	6	19	25
Дрочково, (- -	1	3	5
Паленево - - -	7	23	30
Комелево - - -	4	16	26
Карпово - - -	4	13	16

Шишкино,	(- -	3	13	13
Докукино,	(- -	8	23	25
Харинская,	(при р. Инопажѣ	9	22	41
Дятлово,	(- -	11	28	38
Рябухино,	(- -	10	32	32
Колосово -	- -	8	19	27
Артюшино	- -	9	35	35

Всего домовъ 116; душъ: муж. 196, жен. 612.

Церковь въ селѣ Болобановѣ, при р. Волгѣ. Двуэтажная. Воздвигнута въ 1769 году, и заключаетъ въ себѣ три престола: Успенія Пресвятыя Богородицы; Святителя и Чудотворца Николая и Св. Пророка Иліи.

Земли 36 десятинъ.

Число приходскихъ селеній восходитъ до 43-хъ, онѣ суть:

		Число домовъ.	Число душъ. муж.	жен.
Болобаново,	(при р. -	9	35	36
Селехово,	(Волгѣ -	10	39	53
Клипогорка,	(- -	8	21	22
Плѣшивецъ,	(при р. Югѣ	9	40	38
Свиньино,	(- -	12	33	40
Погорѣлка	- -	12	28	35

Якушево - - -	16	44	52
Коржавино - -	5	20	14
Большой Доръ - -	20	42	75
Мишково - - -	12	27	47
Пруды - - -	10	32	29
Ворыгино - - -	10	28	40
Большое Андрейково -	4	9	11
Малое Андрейково -	9	28	23
Тетерино - - -	2	6	11
Шипулино- - -	4	18	19
Копосово - - -	15	51	61
Нефедово - - -	9	35	43
Крохино - - -	6	18	32
Совино - - -	12	36	45
Рябухино - - -	2	5	8
Даково - -	9	23	23
Залужье - - -	27	50	84
Голодяево - -	5	11	14
Малый Доръ - -	12	31	37
Болтинская - -	11	24	34
Бурково - - -	11	33	33
Израили - - -	12	26	37
Кишкино - - -	12	60	56
Панфилово - -	14	27	45
Завражье - - -	10	30	38
Льговецъ, (при р. -	15	47	57
Переборъ,(Волгѣ -	6	24	29

Куклино - - -	11	38	45
Жупино - - -	16	51	68
Ильино, при р. Инопажѣ -	2	5	5
Ѳоминская, (при р. -	16	35	42
Стерлядово, (Волгѣ -	9	23	29
Рыдово, (- -	5	10	20
Онофрево, (- -	12	36	49
Жиряково, (при ручьѣ Инопажѣ	3	7	6
Малинники, (- -	17	55	66
Спѣшино, (- -	11	33	39

Всего домовъ 442; душъ: муж. 1277, жен. 1590.

Церковь села Юршина. (Ружная). Сооружена въ 1792 году, тщаніемъ помѣщицы Надежды Илларіоновны Глѣбовой. Престолъ въ ней одинъ — Смоленскія Иконы Богоматери.

Земли церковной 38 десятинъ.

Церковь въ селѣ Поповскомъ Каменникѣ. Время сооруженія ея относится къ 1791 году. Престоловъ въ ней три: Святыя Живоначальныя Троицы; Рождества Пресвятыя Богородицы и Святителя Димитрія, Митрополита Ростовскаго.

Земли 36 десятинъ.

Прихожане жительствуютъ въ 15-ти селеніяхъ, онѣ суть:

	Число домовъ.	Число душъ. муж.	жен.
Поповское-Каменникъ, при р. Волгѣ	1	13	10
Лаврово, (- -	5	23	25
Раменье, (при р. -	3	22	21
Берегъ, (Волгѣ -	10	36	40
Коротнево, (- -	3	16	13
Починокъ - -	7	26	35
Юркино - - -	9	43	16
Варакснно - - -	5	19	19
Уголъ - - -	22	78	102
Боровицы, (-	13	38	53
Яковское, (при р.	13	43	53
Большіе Осовики (Волгѣ	12	47	47
Малые Осовики (-	7	25	37
Демкино - - -	11	39	44
Митинская, при р. Волгѣ -	10	36	43

Всего домовъ 131; душъ: муж. 504, жен. 588.

Церковь въ селѣ Нижне-Никульскомъ, при р. Волгѣ. Основана въ 1799 году, тщаніемъ помѣщицы Глѣбовой, и заключаетъ въ себѣ три престола: 1,

Всемилостиваго Спаса; 2, Апостола и Евангелиста Іоанна Богослова и 3, Преподобнаго Иларіона Великаго.

Земли при церкви 36 десятинъ.

Приходъ составляютъ слѣдующія 10 селеній:

	Число домовъ.	Число душъ. муж.	жен.
Юршино, при р. Волгѣ -	2	41	46
Нижне-Никульское, (при	32	93	95
Новинки (рѣкѣ	11	28	41
Антоново (Волгѣ	35	116	136
Липняги - - -	22	67	91
Обухово - - -	17	50	59
Быково - - -	19	53	62
Шелухино, при р. Лушмѣ	6	18	23
Ефаново - - -	15	40	58
Лушма - -	17	55	62

Всего домовъ 176; душъ: муж. 561, жен. 673.

Церковь въ селѣ Оедорицкомъ. при р. Волгѣ. Основана въ 1606 году. Строителемъ ея былъ помѣщикъ Агдавлентьевъ. Престоловъ въ ней три: 1, Оеодоровскія Божія Матери; 2, Святителя и Чудотворца Николая и 3, Св. Благовѣрнаго Князя Александра Невскаго.

Земли церковной 36 десятинъ.

Въ приходѣ 7-мь селеній:

	Число домовъ.	Число душъ. муж.	жен.
Ѳедорицкое - -	11	151	155
Назбинница, близь р. Волги	45	110	156
Муровецъ- - -	17	19	59
Сельцо, при рѣч. Великой рѣкѣ	22	66	76
Шапкино, близь р. Волги -	8	22	34
Шелухино, при р. Волгѣ -	6	16	22
Грязивицы, близь р. Волги	7	26	43

Всего домовъ 146; душъ: муж. 470, жен. 545.

Церковь въ селѣ Георгіевскомъ, что въ Раменьѣ. Воздвигнута въ 1810 году, съ тремя престолами: 1, Воскресенія Христова; 2, Св. Великомученика Георгія и 3, Преподобнаго Сергія, Радонежскаго Чудотворца.

Земли 53 десятины.

Приходъ состоитъ изъ 370 домовъ, въ коихъ 1005 душъ муж. и 1248 жен. пола; селеній же 25, а именно:

	Число домовъ.	Число душъ. муж.	жен.
Георгіевское, при р. Вологодкѣ			

Киверники, при рѣкѣ Чегѣ -	9	35	31
Досугово. (при р. -	9	29	30
Макарово, (Вологодкѣ -	22	60	67
Шавашено, при ручьѣ -	7	23	27
Хуторъ, при р. Древянкѣ -	1	2	4
Приселокъ Поповскій, при р. Шекснѣ	59	149	186
Чеzское, при рр. Чегѣ и Шекснѣ	26	67	76
Починокъ, при ручьѣ -	20	56	89
Верхній Кастовецъ, (при р.	13	26	42
Нижній Кастовецъ, (Шекснѣ	24	54	82
Антоново, при р. Вологодкѣ	13	44	46
Степанково - -	10	31	40
Большіе Мхи, при ручьѣ -	43	101	137
Власьево - - -	21	33	35
Шлыково - - -	21	52	78
Волково, при р. Вологодкѣ	9	31	40
Курганово, при ручьѣ -	17	55	62
Морушкино, при р. Чегѣ	7	17	20
Шеино, при р. Шекснѣ -	2	9	8
Гризово - - -	8	22	27
Середнево - -	23	64	68
Семенково, (- -	2	9	17
Барщинка, (при р. Вологодкѣ	11	28	29
Братское, (- -	3	8	7

Церковь въ селѣ Петровскомъ, что на рѣкѣ Шекснѣ. Основана въ 1730 году; престоловъ въ ней два: Святыхъ Апостоловъ Петра и Павла и Святителя и Чудотворца Николая.

Земли церковной 36 десятинъ.

Приходскихъ селеній 22, а именно:

	Число домовъ.	Число душъ. муж.	жен.
Петровское, при рр. Волгѣ и Шекснѣ	12	56	69
Шишкино, при р. Инопажѣ	29	88	97
Ершъ, при р. Волгѣ -	4	9	13
Кипячево, при р. Круглицѣ	10	22	37
Окараково, при р. Селянкѣ	20	78	109
Ермолино, (при р. -	9	24	30
Гридкино, (Селянкѣ -	2	6	14
Троицкое Большое, (при р.	22	69	98
Троицкое Малое, (Крутцѣ	22	80	91
Лосево, при р. Волгѣ -	14	51	68
Ивашево, при р. Крутцѣ	21	44	50
Мелкая, при р. Волгѣ -	7	16	15
Козлово, (близь р. -	7	17	36
Ивановское, (Волги -	9	12	18
Полтинино, при р. Волгѣ -	1	2	4
Оносово, (при -	12	26	36
Сафанѣево, (ручьѣ -	3	7	7

Перешнино, при р. Инопажѣ	2	4	8
Макарово Большое, при р. Селянкѣ	32	62	94
Макарово Малое, при р. Инопажѣ	1	1	2
Сельцо, при р. Селянкѣ -	38	95	112
Чмутово, при р. Селянкѣ -	32	77	100

Всего домовъ 309, душъ: муж. 846, жен. 1108.

Церковь въ селѣ Васильевскомъ, что на р. Шекснѣ. Сооружена въ 1717 году, съ двумя престолами: Воскресенія Христова и Святителя Василія Великаго.

Земли при сей церкви 17 десятинъ.

Въ приходѣ слѣдующія селенія:

	Число домовъ.	Число душъ. муж.	жен.
Васильевское, при рр. Волгѣ и Шекснѣ	17	72	79
Жуковская, (- -	7	33	45
Липниково, (- -	7	33	44
Омуги, (при р. Волгѣ	8	34	43
Ершъ, (- -	3	5	11
Мизино, (- -	10	28	66

Поповское, (- -	18	86	92
Еремѣйцево,(при р. Волгѣ	10	48	54
Климовское, (- -	20	87	106

Всего домовъ 100; душъ: муж. 426, жен. 540.

Церковь села Никольскаго, что на р. Шекснѣ. Основана въ 1747 году, съ двумя престолами: Благовѣщенія Пресвятыя Богородицы и Алексія Митрополита, Московскаго Чудотворца.

Земли церковной 33 десятины.

Приходъ сей состоитъ изъ слѣдующихъ 11-ти селеній:

	Число домовъ.	Число душъ. муж.	жен.
Никольское, при р. Шекснѣ	11	38	40
Тетешина - - -	1	5	5
Крешнево - - -	14	55	47
Башарово - - -	48	117	160
Среднево, (при р. -	13	35	41
Филипово, (Инопажѣ -	23	50	63
Братское - - -	1	3	3
Макарово, (- -	9	23	25
Починокъ, (при р. Инопажѣ	12	28	46
Староселье, (- -	47	118	155

Абакушево, при р. Инопажѣ	24	81	82

Всего домовъ 203; душъ: муж. 556, жен. 667.

Церковь въ селѣ Огарковѣ. Существуетъ съ 1790 года. Престоловъ въ ней три: 1, Воскресенія Христова; 2, Покрова Пресвятыя Богородицы и 3, Римскія Пресвятыя Богородицы.

Земли 49 десятинъ.

Въ приходѣ слѣдующія селенія:

	Число домовъ.	Число душъ. муж.	жен.
Огарково, при р. Нахтѣ	20	78	85
Денисово	15	49	42
Фетиньино	5	13	14
Красково	5	11	11
Косково	4	9	10
Семеновское, при р. Шолтомѣ	1	8	24
Гавриловка, при р. Нахтѣ	10	39	44
Александровское, при прудѣ	1	3	7
Торхово	15	37	53
Максимовское, при прудѣ	1	16	20
Осорьино	7	26	27
Семенково, при прудѣ	1	14	21
Самотойка, при р. Самотойкѣ	1	26	22
Жемшинки	5	21	24

Россахино, при р. Вологодкѣ	1	3	1
Сидорково - -	15	31	54
Бузлово, при прудѣ -	1	5	12
Новинки - - -	5	13	19
Малое Кузнецово, (при -	18	49	52
Большое Кузнецово, (ручьѣ	35	63	114
Шеломово - -	3	9	10
Старое, при ручьѣ -	7	15	24
Марьино - - -	8	18	22
Бабино - - -	3	11	11
Лаврентьево, при ручьѣ -	2	8	7
Димовское - -	58	143	163
Савинское, при р. Вологодкѣ	19	44	61

Всего домовъ 266; душъ: муж. 762, жен. 957.

Церковь въ селѣ Никольскомъ, что на Тропѣ. Существуетъ съ 1812 года, съ тремя престолами: 1, Смоленскія Божія Матери; 2, Святителя и Чудотворца Николая и 3, Священномученика Кипріана.

Земли 39 десятинъ.

Приходъ состоитъ изъ слѣдующихъ 12 селеній.

	Число домовъ.	Число душъ. муж.	жен.
Никольское, при протокѣ -	34	133	146
Залужново - -	33	104	111

Овинчища - -	36	97	106
Коняево - - -	29	81	122
Хламово - - -	1	4	10
Макарово - - -	23	101	96
Прошино - - -	15	53	67
Оболтино - - -	35	153	167
Бунево - - -	23	100	128
Болтино, при ручьѣ Соловьевѣ	32	129	151
Кункино - - -	21	113	129
Чернѣево - - -	20	70	104

Всего домовъ 302; душъ: муж. 1138, жен. 1337.

Церковь въ селѣ Подъяблонномъ погостѣ. Время сооруженія относится къ 1750 году. Престоловъ въ ней три: Святыя Живоначальныя Троицы; Знаменія Пресвятыя Богородицы и Святителя Тихона.

Земли церковной 36 десятинъ.

Приходскихъ селеній 13-ть, а именно:

	Число домовъ.	Число душъ. муж.	жен.
Троицкое, при прудѣ			
Осташево, при р. Тушковѣ	1	29	50
Мануйлово, при прудѣ -	1	10	14
Ивановское - -	40	83	123
Милютино - - -	16	51	65

Бабино - - -	3	11	6
Горки, (при р. -	1	22	19
Погорѣлово, (Волгѣ -	26	80	96
Старово, при ручьѣ Хореновѣ	10	37	45
Лаврентьево, при р. Вертковкѣ	47	126	176
Вертково - - -	5	30	31
Ляга - - -	11	37	42
Бачалгино - - -	2	5	4
Роканово - - -	14	36	44

Всего домовъ 177; душъ: муж. 557, жен. 715.

Церковь села Вольскаго-погоста. Основана въ 1795 году, тщаніемъ Г. Александра Яковлевича Вахтина; съ двумя престолами: Рождества Христова и Казанскія Пресвятыя Богородицы.

Земли при ней 31 десятины.

Въ приходѣ слѣдующія 24 селенія:

	Число домовъ.	Число душъ. муж.	жен.
Вольское, при рр. Волгѣ и Шекснѣ	"	"	3
Поляна, (- -	2	16	12
Новое, (при р. Волгѣ -	2	6	6
Погостъ, (- -	11	28	38
Быкурниково, при ручьѣ -	4	14	13
Сырнево, при р. Шекснѣ -	12	43	42

Новинки, при р. Волѣ -	1	2	3
Костино, при р. Волѣ -	1	16	18
Мошокъ, при ручьѣ Мошковѣ	2	4	6
Пахонино - - -	6	14	25
Григорово - -	7	22	31
Язвицово, при р. Ухрѣ -	5	14	15
Боръ, при р. Волѣ -	1	2	3
Работка - - -	24	69	82
Погорѣлово - -	10	30	44
Бѣли, (при р. -	13	45	52
Няньково,(Волѣ - -	16	53	66
Черная, при р. Шекснѣ -	8	25	28
Рыло, при ручьѣ - -	3	9	10
Гляденово, при р. Волѣ -	4	14	15
Марьино, (- -	14	52	62
Высоково, (при р. -	10	38	45
Вигора, (Ухрѣ -	23	81	92
Рыжково, (- -	2	6	4

Всего домовъ 181; душъ: муж. 603, жен. 715.

Церковь въ селѣ Березовѣ. Построена въ 1814 году, тщаніемъ помѣщицы Варвары Васильевны Кориловой; престоловъ въ ней три: Воскресенія Христова; Рождества Богородицы и Преподобнаго Александра Свирскаго.

Приходъ состоитъ изъ слѣдующихъ 3 селеній:

	Число домовъ.	Число душъ. муж.	жен.
Березово, (- -	33	113	127
Истока, (при р. Шекснѣ	6	20	14
Сосняги, (- -	32	114	152

Всего домовъ 71; душъ: муж. 247, жен. 293.

Земли при сей церкви 36 десятинъ.

Церковь въ селѣ Вонгѣ. Сооружена въ 1808 году, съ двумя престолами: Св. Архистратига Михаила и Святителя и Чудотворца Николая.

Земли 36 десятинъ.

Въ приходѣ 10 селеній, онѣ суть:

	Число домовъ.	Число душъ. муж.	жен.
Вонга, при рр. Шекснѣ и Вонгѣ	3	16	9
Ягорбина - - -	6	16	26
Большое Степурино -	12	10	46
Малое Степурино - -	12	28	39
Добрынино - -	12	16	42
Шеино, при ручьѣ Вонготнѣ	4	10	11
Сергѣевское, (при р. -	10	28	25
Лысково, (Зонѣ -	11	35	47

Барбино, при р. Барбинкѣ	17	53	57
Голузино, при р. Шекснѣ	17	59	79

Всего домовъ 104; душъ: муж. 331, жен. 381.

Церковь въ селѣ Никольскомъ, что въ Кормѣ. Лѣтняя воздвигнута въ 1822 году, а зимняя въ 1731. Престоловъ въ нихъ три: Святителя и Чудотворца Николая; Входа во храмъ Пресвятыя Богородицы и Святаго Пророка Иліи.

Земли церковной 55 десятинъ.

Приходъ расположенъ въ 47-ми селеніяхъ, онѣ суть:

	Число домовъ.	Число душъ. муж.	жен.
Никольское, (при р. -	22	70	94
Кочевка, (Кормицѣ -	8	25	31
Мостовицы, при руч. Мостовицкомъ	6	17	20
Тепляково - -	4	11	21
Лебедево, при р. Кормицѣ	6	24	31
Соколово - - -	6	20	22
Омляково - - -	5	13	15
Ѳелотово - - -	4	13	15
Борисцово- - -	6	22	19
Звѣровка, при р. Крюковкѣ	8	23	29
Сидорово, при прудѣ -	17	61	65

Малыгино - - -	5	18	22
Дурдино - - -	18	46	63
Нелюбовское - -	9	20	30
Прошивье - - -	4	16	22
Круглицы - - -	7	15	28
Сурино, при прудѣ -	6	21	29
Сукино - - -	9	26	43
Раменье - - -	8	27	34
Насаново - - -	7	31	32
Выѣзкино - - -	8	20	37
Погорѣлка - -	10	28	26
Арефино, при р. Крюковкѣ	8	29	43
Калинкино, при р. Кормицѣ	3	10	16
Суворово - - -	4	15	11
Прокошево, при прудѣ -	9	23	33
Васюково, при прудѣ -	5	14	15
Шышелово - -	6	21	23
Логиново - - -	8	19	33
Боршница - - -	7	23	32
Денисково - -	4	9	12
Щапово - - -	7	20	23
Полуево - - -	13	38	50
Тарбино - - -	6	19	21
Красково, при прудѣ -	9	36	31
Тугищино - - -	6	17	23
Осино - - -	4	18	15
Житницыно, при прудѣ -	12	51	66

Займъ, при ручьѣ - -	8	24	27
Чайлово, при прудѣ -	7	28	29
Липки - - -	11	41	42
Цыплечье - - -	3	11	12
Мишково, при прудѣ -	8	23	36
Мартино - - - -	8	21	27
Милково, при ручьѣ -	8	18	32
Лютово - - -	3	9	12
Черное, при прудѣ -	3	8	14

Всего домовъ 353; душъ: муж. 1112; жен. 1406.

Церковь въ селѣ Срѣтенскомъ, что на Черемхѣ. Холодная построена въ 1790 году, а теплая въ 1836 году. Престоловъ въ нихъ четыре: 1, Срѣтенія Господня; 2, Успенія Пресвятыя Богородицы; 3, Святителя и Чудотворца Николая и 4, Благовѣщенія Пресвятыя Богородицы.

Земли 146 десятинъ.

Приходъ состоитъ изъ 38 селеній, кои суть:

	Число домовъ.	Число душъ. муж.	жен.
Срѣтенское, (- -	„	„	„
Гулятино, (при Черномъ ручьѣ	6	14	16
Кондырево, (- -	5	10	12

Куретниково, при Черномъ ручьѣ	10	28	34
Дьяково - - -	9	25	34
Починокъ - - -	9	32	28
Сайгатово, (при р. -	7	19	20
Васильевское, (Черемхѣ -	12	39	48
Мокруши - - -	12	33	40
Михалево - - -	7	13	20
Прокунино, при ручьѣ -	7	15	18
Кликупово - -	8	20	30
Сальково - - -	3	7	9
Голубино - - -	6	14	22
Малое Заболотье - -	4	13	16
Большое Заболотье -	17	48	60
Пчелье, (при р. -	11	25	27
Мещиково, (Козулькѣ -	8	26	29
Коломинское, (- -	9	25	29
Скоморохово, (при рѣкѣ -	11	29	29
Орловское, (Черемхѣ -	10	22	40
Стрѣльниково (- -	6	16	30
Коржавино, (при р. -	5	14	14
Козулино, (Козулькѣ -	7	18	21
Молошно - - -	3	18	15
Ромашково, при р. Черемхѣ	5	14	21
Бользуково - -	3	6	21
Заполье, (при р. -	11	39	40
Лабунино, (Черемхѣ -	11	37	21

Сѣрково,	(- -	6	18	23
Лопаткино,	(- -	1	7	9
Ульяновское,	(при р. -	1	12	15
Сидоровское,	(Черемхѣ -	9	19	30
Филисово,	(- -	6	14	22
Говядово,	(- -	4	19	14
Кириловское,	(- -	5	12	14
Григорьевское,	(при р. -	8	27	33
Дунница,	(Черемхѣ	9	14	30
Горки,	(- -	2	8	6

Всего домовъ 282; душъ: муж. 769, жен. 910.

Церковь въ селѣ Елоховѣ. Зимняя основана въ 1755 году, а лѣтняя въ 1785-мъ. Престоловъ въ нихъ шесть: 1, Успенія Пресвятыя Богородицы; 2, Святаго Пророка Иліи; 3, Святителя и Чудотворца Николая; 4, Владимірскія Божія Матери; 5, Святителя и Чудотворца Димитрія, Митрополита Ростовскаго и 6, Святыя Мученицы Параскевы.

Земли при церкви 106 десятинъ.

Приходскихъ селеній 45, а именно:

	Число домовъ.	Число душъ. муж.	жен.
Фуретово - - -	10	24	34
Елохово, при р. Черемхѣ	16	34	36

Басалаево - - -	4	18	19
Воскресенское, (- -	1	29	25
Вохойково, (при р. Черемхѣ	3	17	19
Чудиново, (- -	10	31	32
Глодиево - - -	8	15	39
Скорятино, при р. Черемхѣ	7	21	28
Степанцево - -	4	19	15
Пенье, (- -	5	13	24
Михалево, (при р. Черемхѣ	1	5	6
Петроково, (- -	6	18	26
Ваганово - - -	16	36	60
Моруево - - -	9	23	29
Горки, при р. Черемхѣ -	3	5	9
Худынино, (при р. -	9	16	28
Шышелово, (Кукичькѣ -	18	41	58
Марково - - -	8	26	23
Петровское - -	9	18	35
Митенино - - -	6	19	18
Поляны - - -	18	19	22
Нефонино - - -	6	19	14
Патоки - - -	5	9	16
Калинино - - -	2	3	8
Семенково - -	1	2	1
Чахлово - - -	2	4	5
Ѳоминское - -	5	9	22
Бородино - - -	5	13	29
Самарядово, при р. Черемхѣ	8	12	12

Пирогово, при р. Черемхѣ	8	21	36
Петрицево - -	2	5	4
Петряево - - -	1	2	3
Окатово - - -	8	19	24
Стрѣльниково - -	13	16	58
Андреевское, (при р. -	9	29	39
Чудиново, (Мормошкѣ	4	12	16
Вычесово, при р. Черемхѣ	6	13	16
Лыткино, (- -	9	26	29
Ивановское,(при рѣкѣ -	14	32	42
Угленское, (Мормошкѣ -	9	29	35
Гинятки, (- -	5	11	19
Кузнецово - -	8	21	35
Якунино - - -	6	25	32
Головинское, (при р. -	1	14	13
Самарядово, (Черемхѣ -	6	12	12

Всего домовъ 317; душъ: муж. 835, жен. 1105.

Церковь въ селѣ Христорождественскомъ, что на Черемхѣ. Существуетъ съ 1794 года, съ тремя престолами: Рождества Христова; Святыхъ Апостоловъ Петра и Павла и Святаго Великомученика Димитрія Селунскаго.

Земли 128 десятинъ.

Въ приходѣ 46-ть селеній:

	Число домовъ.	Число душъ. муж.	жен.
Христорождественское			
Милюхино - - -	7	13	21
Леонтьевское, (при р. -	12	35	54
Легки, (Язьиовкѣ -	11	33	41
Котыгино - - -	2	6	10
Семухино, (при р. Су-	11	26	32
Шишелово, (мароковкѣ -	8	22	26
Дурково - - -	14	38	37
Терентьево - -	7	17	23
Чахлово, (при р. -	6	14	23
Оикудимово, (Черемхѣ -	10	20	33
Большое Черемхово -	10	21	35
Калинино - - -	9	26	31
Марково - - -	4	16	11
Петрищево - -	5	11	21
Петряево - - -	3	5	10
Старухино, (при р. -	10	26	35
Самарядово, (Черемхѣ -	4	12	21
Лыткино, при р. Чудиновкѣ	1	5	5
Бучково, при озерѣ -	5	7	24
Якунино - - -	1	2	1
Патоки - - -	1	5	5
Углинское, при р. Чудиновкѣ	1	1	1

Медвѣдево - - -	11	34	34
Обашево, (при р. -	3	8	9
Ваколово, (Ваколовкѣ -	7	17	25
Ширяево, (- -	7	31	38
Мулино, (- -	1	2	1
Гостилово, (при р. Черемхѣ	8	22	31
Бадаково, (- -	8	12	21
Ваулово, (- -	8	22	28
Шарапово - -	6	15	18
Тимошино - - -	4	13	17
Нерѣзово - - -	8	19	26
Гаврино - - -	1	2	3
Петроково - -	1	3	3
Михѣево - - -	10	24	39
Бедрино, при озерѣ -	10	30	32
Данильцево, (при -	9	30	35
МалоеСеменково,(озерѣ -	10	29	43
Власово - - -	6	18	22
Калинино - - -	9	26	31
Чудиново, при р. Чудиновкѣ	1	1	1
Горки - - -	9	35	30
Климово, при р. Черемхѣ -	17	36	57
Оликово - - -	6	15	18
Кузнецово - -	2	6	5

Всего домовъ 304; душъ: муж. 811, жен. 1067.

Церковь въ селѣ Круглицахъ. Сооружена въ

1790 году, тщаніемъ Санкт-Петербургскаго купца Александра Петровича Березина. Престоловъ въ ней три: Вознесенія Господня; Святаго Пророка Иліи и Св. Великомученика Димитрія Селунскаго.

Земли церковной 36 десятинъ.

Приходскихъ селеній 25-ть:

	Число домовъ.	Число душъ. муж.	жен.
Охотино, при р. Волгѣ -	9	25	31
Высоцкое, (при р. -	4	10	12
Негодяевское, (Плигѣ -	7	13	20
Кулдычево, (при -	5	14	20
Позиралки, (ручьѣ -	4	11	11
Сосновецъ, при р. Плигѣ -	6	13	15
Сольца, при р. Волгѣ -	12	23	28
Погорѣлки, при прудѣ -	10	19	40
Дехтярево, при ручьѣ -	5	10	13
Могилицы, при р. Юхти -	10	25	35
Золотуха, при прудѣ -	11	34	42
Борокъ, при р. Ютхи -	7	19	17
Палютино - - -	4	11	14
Манцурово, при р. Юхти -	11	33	39
Дубровки, при ручьѣ -	19	49	63
Коровино, при р. Юхти -	12	25	34
Рѣпище, при рр. Волгѣ и Рыповкѣ	12	9	10

Володино, при р. Рыповкѣ	6	15	20
Зарѣкская Золотуха, при р. Юхти	6	20	22
Ломки, при ручьѣ - -	5	17	17
Противье, при р. Волгѣ -	13	35	37
Ларіонки, при р. Юхти -	2	8	7
Невѣрово, при прудѣ -	7	23	21
Кадошникъ, при ручьѣ -	5	10	12
Шалашово, при р. Плигѣ -	12	26	39

Всего домовъ 204; душъ: муж. 497, жен. 622.

Церкви въ селѣ Еремѣйцовѣ. Первая—деревянная построена въ 1725 году; а вторая—каменная, въ 1797-мъ. Престоловъ въ нихъ три: 1, Покрова Пресвятыя Богородицы; 2, Ярославскихъ Чудотворцевъ—Ѳеодора и чадъ его: Давида и Константина и 3, Рождества Христова.

Земли церковной 113 десятинъ.

Въ приходѣ 17-ть селеній:

	Число домовъ.	Число душъ. муж.	жен.
Еремѣйцово, при рр. Волгѣ и Поштовкѣ	45	110	162
Верхнее Устье, (при рр. Вол-	8	21	31
Нижнее Устье, (гѣ и Кормицѣ	6	15	24

Терентьевское, при р. Волгѣ	12	30	32
Байки, при р. Волгѣ -	7	17	28
Гладышево, (при р. -	9	19	25
Кочевка, (Кормицѣ -	5	5	15
Вальцево, при р. Кормицѣ	7	16	23
Петрунино - -	7	14	23
Григорково, (- -	7	16	28
Тяпкино, (при р. -	3	17	88
Коркодиново, (Кормицѣ -	7	19	19
Юркино, (- -	9	25	32
Пашково, при р. Пашковѣ	3	10	11
Пищулино, (при р. -	2	4	5
Рыпъ, (Рыповкѣ -	8	15	29
Юрьевецъ, при р. Волгѣ -	14	32	45

Всего домовъ 159; душъ: муж. 375, жен. 540.

Церковь въ селѣ Сельцѣ. Время построенія ея относится къ 1787 году, съ двумя престолами: Святаго Сумеона Богопріимца и Святаго Апостола и Евангелиста Іоанна Богослова.

Земли 36 десятинъ.

Приходъ состоитъ изъ слѣдующихъ 15 селеній.

	Число домовъ.	Число душъ. муж.	жен.
Сельцо, при р. Курбицѣ -	11	27	27

Горки - - -	13	33	45
Роща - - -	7	15	23
Русиново - - -	6	15	10
Борисово - - -	2	5	10
Большое Шемнино -	10	28	25
Малое Шемнино - -	4	14	29
Гаврино - - - -	6	12	15
Софкино - - -	7	12	15
Деревни - - -	8	27	29
Дунилово - - -	9	29	48
Чумжино - - -	17	70	67
Пересѣки - - -	5	15	17
Саково - - -	4	11	26
Кулыново - - -	6	15	14

Всего домовъ 115; душъ: муж. 328, жен. 400.

Церковь въ селѣ Никольскомъ, что на Курбицѣ. Двуэтажная. Существуетъ съ 1776 г. Престоловъ въ ней четыре: 1, Святителя и Чудотворца Николая; 2, Святаго Великомученика и Побѣдоносца Георгія; 3, Богоматери всѣхъ скорбящихъ и 4, Трехъ Святителей—Василія Великаго, Григорія Богослова и Іоанна Златоустаго.

Земли церковной 38 десятинъ.

Приходскихъ селеній 17-ть:

	Число домовъ.	Число душъ. муж.	жен.
Никольское, (- -	17	42	50
Слободка, (при р. Курбицѣ	4	13	8
Дулово, (- -	6	19	21
Ваулино, (при - -	8	18	29
Рукавово, (ручьѣ -	17	34	48
Вѣтрово, (- -	9	16	18
Бараново, (при прудахъ	6	19	23
Уткино, (- -	3	4	11
Гаврильцево - -	13	45	43
Малое Скрылево, (при -	7	18	23
Большое Скрылево, (пру-	11	27	45
Гартово, (дахъ -	16	41	47
Кулыново - - -	5	14	14
Саково - - -	1	1	5
Стряпково, (при пру- -	6	15	26
Переселки, (дахъ -	7	19	27
Софкино - - -	2	19	12

Всего домовъ 138; душъ: муж. 364, жен. 450.

Церковь бывой Александровой пустыни. Время построенія ея неизвѣстно. Престоловъ четыре: 1, Святыя Живоначальныя Троицы; 2, Св. Архистра-

тига Михаила; 3, Преподобнаго Онуфрія Великаго и 4, Шуйскія Божія Матери.

Земли церковной 38 десятинъ.

Приходъ составляютъ слѣдующія 19 селеній:

	Число домовъ.	Число душъ. муж.	жен.
Бывая Александрова пустынь			
Михѣевка, при р. Шалаповкѣ	1	7	8
Поповское, при р. Поповкѣ	5	13	18
Самчарки, при р. Самчаркѣ	6	15	19
Сараево, при ручьѣ Ваниѣ	6	21	21
Спирино - - -	4	11	19
Воронушино, при ручьѣ -	6	15	28
Кузнецово - - -	4	14	21
Безгачево, при ручьѣ -	4	12	16
Обашево - - -	7	23	31
Милехово, при р. Занинѣ -	19	72	74
Пиняги, при р. Сопохтѣ -	15	48	87
Ивакино - - -	3	9	14
Пукинино, при р. Шалаповкѣ	8	30	31
Палкино - - -	1	7	4
Бородатово, при р. Сопохтѣ	5	11	21
Холкино, при р. Шараповкѣ	1	10	10
Вандышево, при р. Кварихѣ	3	13	15
Папучиха - - -	5	13	26

Всего домовъ 103; душъ: муж. 344, жен. 463.

Церковь въ селѣ Никольскомъ, что въ Задубровьѣ. Воздвигнута въ 1784 году, съ двумя престолами: Введенія во храмъ Пресвятыя Богородицы и Святителя и Чудотворца Николая.

Земли церковной 38 десятинъ.

Въ приходѣ слѣдующія селенія:

	Число домовъ.	Число душъ. муж.	жен.
Никольское			
Семениково, (- -	3	28	24
Левино, (при р. Іодѣ	4	18	15
Алексѣевское, (- -	9	22	30
Калинкино - -	7	23	22
Подсосенье, при р. Іодѣ -	9	20	31
Задубровье - -	„	3	5
Савинское, при р. Іодѣ -	8	22	26
Якшино, при р. Кербушкѣ	2	8	8
Котлово, (- -	13	32	48
Горки, (при р. Іодѣ	1	8	20
Софроново, (- -	5	23	14
Селиваново - -	3	8	11
Палицыно, при р. Кербушкѣ	2	11	12
Антоново, при р. Уткоши-	15	31	50

Ивакино, (при р.	-	7	14	25
Новая, (Уткоши	-	5	10	10
Короваево, при р. Іодѣ	-	14	31	53
Рахово (	- -	2	4	5
Коровинское, (при ручьѣ		1	2	4
Михѣево, (	- -	1	3	2
Шалково, при р. Іодѣ	-	11	32	39
Аннинское	- -	1	1	2

Всего домовъ 123; душъ: муж. 351, жен. 156.

ВѢДОМОСТЬ

ЗА 1860 ГОДЪ

О ЧИСЛѢ ПРАВОСЛАВНАГО НАРОДОНАСЕЛЕНІЯ ВЪ ГОРОДѢ РЫБИНСКѢ И УѢЗДѢ ОНАГО, СЪ ОЗНАЧЕНІЕМЪ ВОЗРАСТОВЪ.

	ПО ГОРОДУ.		ПО УѢЗДУ,	
	муж.	жен.	муж.	жен.
Моложе года - - - - -	58	69	882	915
Отъ 1 до 5 включительно -	264	275	2840	3276
5 —10 - - - - - -	249	278	2823	3120
10—15 - - - - - -	237	236	2908	3066
15—20 - - - - - -	249	235	1951	3075
20—25 - - - - - -	199	259	2405	2926
25—30 - - - - - -	202	278	2027	2632
30—35 - - - - - -	215	257	1910	2548
35—40 - - - - - -	179	224	2424	2540
40—45 - - - - - -	168	216	1750	2592
45—50 - - - - - -	118	195	1730	2403
50—55 - - - - - -	126	206	1424	2079
55—60 - - - - - -	120	147	1156	1617
60—65 - - - - - -	85	108	895	1069
65—70 - - - - - -	73	97	558	757
70—75 - - - - - -	43	73	367	406
75—80 - - - - - -	38	46	187	212
80—85 - - - - - -	14	11	74	72
85—90 - - - - - -	3	3	17	17
90—95 - - - - - -	1	2	1	„
95-100 - - - - - -	„	„	1	„
Выше 100 лѣтъ - - -	„	„	1	„
Итого -	2661	3215	28331	35321

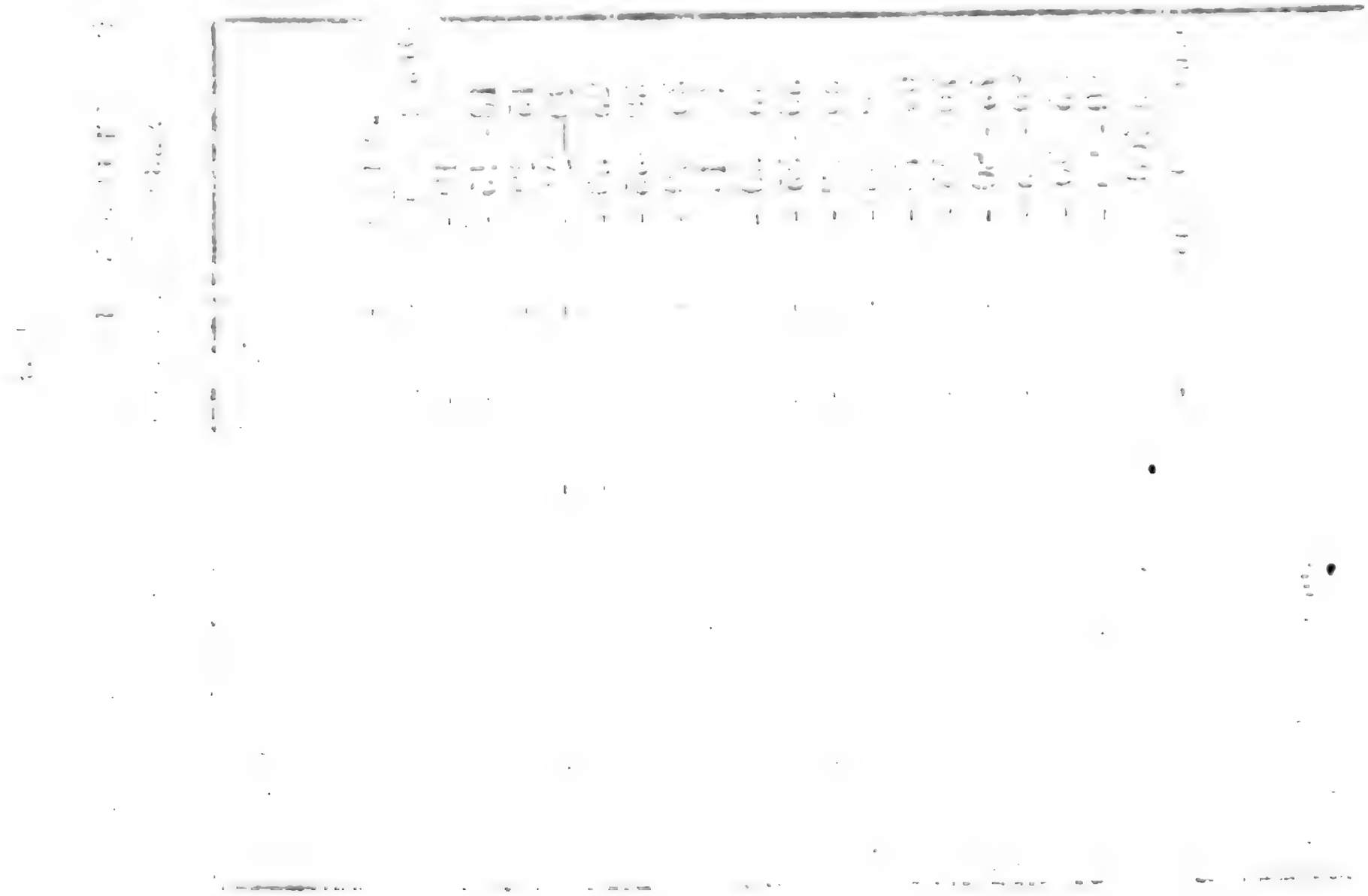

ЦЕРКВИ Г. РОМАНО-БОРИСОГЛѢБСКА.

Крестовоздвиженскій Соборъ. Основанъ въ 1658 году, и заключаетъ въ себѣ три престола: 1, Воздвиженія Честнаго и Животворящаго Креста Господня; 2, Смоленскія Божія Матери; 3. Введенія во храмъ Пресвятыя Богородицы.

Приходскихъ домовъ при Соборѣ семъ нѣтъ.

Воскресенскій Соборъ. Время основанія его относится къ 1652 году. Престоловъ въ немъ семь: 1, Воскресенія Христова; 2, Благовѣрныхъ Князей Бориса и Глѣба; 3, Св. Апостоловъ Петра и Павла; 4, Святителя и Чудотворца Николая; 5, Смоленской Божіей Матери; 6, Предтечи и Крестителя Господня Іоанна; 7, Священномученика Харлампія.

Земли 96 десятинъ.

Число прихожанъ простираесся до 723 душъ мужеска и 1047 женска пола. Изъ нихъ 428 муж. и 623 жен. жительствуютъ въ г. Романо-Борисоглѣб-

скѣ, а остальныя въ окрестныхъ селеніяхъ, онѣ суть:

	Число домовъ.	Число душъ. муж.	жен.
Радилово - - -	1	2	5
Борисовское - -	6	22	36
Гостилово - -	9	24	34
Баскачево, при родникѣ -	10	29	37
Пустово, при р. Печегдѣ -	2	7	19
Яганово, (при р. -	8	27	37
Митинское, (Рыкушѣ -	2	11	9
Кокуйка, (при -	4	9	9
Голянищево, (ручьѣ -	10	15	35
Брюханово, (при р. -	6	22	29
Алексѣйцево, (Рыкушѣ -	2	7	5
Демидово - -	1	5	4
Олюнино, (- -	1	3	8
Шишкино, (при р. Рыкушѣ	2	5	8
Курмыши, (- -	4	19	20
Молявино, при р. Волгѣ -	8	28	46
Красинское, при ручьѣ Красинскомъ	8	27	27
Кузилово - - -	1	2	1
Калинино, при р. Волгѣ -	9	22	34
Рыково, при р. Рыкушѣ -	4	9	21

Церковь Воскресенія Христова. Заключаетъ въ

себѣ пять престоловъ: 1, Успенія Божія Матери; 2, Св. Апостоловъ Петра и Павла; 3, Великомученика Георгія; 4, Всемилостиваго Спаса; 5, Воскресенія Христова. Время основанія ея неизвѣстно.

Прихожанъ 187 душъ муж. пола и 205 жен.; домовъ 49.

Церковь Вознесенія Господня. Воздвигнута въ 1795 году, и заключаетъ въ себѣ три престола: 1, Вознесенія Господня; 2, Знаменія Божія Матери и 3, Св. Мученицы Параскевы.

Земли церковной 28 десятинъ.

Прихожанъ 422 душ. муж. и 513 жен. пола; въ томъ числѣ 243 муж. и 291 жен. въ самомъ городѣ; а прочія въ слѣдующихъ селеніяхъ:

	Число домовъ.	Число душъ. муж.	жен.
Большое Богородское -	4	8	13
Малое Богородское -	2	5	8
Холмъ - - -	5	13	20
Ѳедурново - -	6	9	18
Колошино - - -	4	16	16
Александровское - -	17	44	50
Мещерино - -	6	14	15
Шпаково - - -	16	39	46
Большое Андреево -	1	4	3

Малое Андреево - -	4	11	17
Дулово - - -	3	13	16

Церковь Преображенія Господня. Сооружена въ 1758 году. Престоловъ въ ней пять: 1, Преображенія Господня; 2, Казанскія Божія Матери; 3, Святителя и Чудотворца Николая; 4, Рождества Пресвятыя Богородицы и 5, Макарія, Унженскаго Чудотворца.

Изъ числа прихожанъ 170 душъ муж. и 207 жен. жительствуютъ въ г. Романо-Борисоглѣбскѣ, и 50 муж. и 76 жен. въ селѣ Богородскомъ; домовъ 88; а всего муж. 220 душ., а жен. 283 душ.

Церковь Благовѣщенія Пресвятыя Богородицы. Построена въ 1660 году. съ двумя престолами: Благовѣщенія Пресвятыя Богородицы и Святителя Алексія Митрополита Московскаго, и всея Россіи Чудотворца.

Земли при ней 31 десятины.

Приходскихъ селеній 7, онѣ суть:

	Число домовъ.	Число душъ. муж.	жен.
Ѳоминское, при р. Волгѣ -	2	19	15
Баскачево, (при ис- -	1	4	10
Осиновцо, (точникѣ -	1	15	15
Подгородная слобода, при р. Волгѣ	9	15	27

Мартиново, (при р. -	14	45	65
Митинская, (Рыкушѣ -	8	17	21
Антоновская, при источникѣ	5	13	9

Сверхъ сего въ г. Романо-Борисоглѣбскѣ 73 муж. и 98 жен. пола, а всего домовъ 68 душъ муж. 301, жен. 363.

Церковь Всемилостиваго Спаса Нерукотвореннаго Образа. Когда и кѣмъ основана неизвѣстно. Престоловъ въ ней три: 1, Всемилостиваго Спаса Нерукотвореннаго Образа; 2, Всѣхъ Святыхъ; 3, Трехъ Вселенскихъ Учителей —Василія Великаго, Григорія Богослова и Іоанна Златоустаго.

Прихожанъ въ г. Романо-Борисоглѣбскѣ 252 души муж. и 143 жен.; домовъ 15.

Церковь Покрова Пресвятыя Богородицы. Время основанія сей церкви неизвѣстно. Престоловъ въ ней два: Покрова Пресвятыя Богородицы и Св. Апостола и Евангелиста Іоанна Богослова.

Прихожане жительствуютъ въ 5-ти селеніяхъ, онѣ суть:

	Число домовъ.	Число душъ. муж.	жен.
Демешково, при источникахъ	10	22	36

Марьино, при источникахъ -	3	10	14
Носищево, при ручьѣ Домополкѣ	3	9	17
Ясиплево - - -	5	17	28
Мирославки, при источникѣ	4	15	14
Сверхъ сего въ г. Романо-Борисоглѣбскѣ	30	91	118

Всего домовъ 55; душъ: муж. 164; жен. 227.

Церковь Спасо-Архангельская. (Единовѣрческая). Открыта въ 1854 году. Къ ней же числится приписною церковь Никифоровская, устроенная изъ моленной на коштъ Градскаго Головы Юрина.

Въ приходѣ Единовѣрческомъ домовъ 239; душъ муж. 593, жен. 729.

ЦЕРКВИ

РОМАНО-БОРИСОГЛѢБСКАГО УѢЗДА.

Церковь Святыя Живоначальныя Троицы, что на Погостѣ. Основана въ 1783 году, и заключаетъ въ себѣ три престола: 1, Святыя Живоначальныя Троицы; 2, Святаго Пророка Иліи и 3, Святителя и Чудотворца Николая.

Земли при ней 37 десятинъ.

Приходъ составляютъ слѣдующія 17 селеній:

	Число домовъ.	Число душъ. муж.	жен.
Манѣево, (при р.	7	16	25
Короваево, (Волгѣ	14	24	39
Воротниково - -	4	11	23
Хибы - - -	4	7	11
Красное - - -	11	20	33
Шумѣево - - -	6	8	18
Мизино - - -	5	13	20
Бѣлятино - - -	4	8	12

Дементьево - -	6	9	19
Евчаково - - -	3	8	9
Сельцо - - -	6	19	19
Каменка - - -	4	14	22
Отмишево, при р. Волгѣ -	7	18	20
Сарафоново - -	4	10	11
Глибцово - - -	4	8	11
Чудкино - - -	3	4	5
Малое Богородское -	1	2	2
Сверхъ сего въ г. Романов-Борисоглѣбскѣ	10	29	23

Всего домовъ 103; душъ: муж. 228, жен. 322.

Церковь въ селѣ Горинскомъ. Сооружена въ 1785 году, и заключаетъ въ себѣ четыре престола: 1, Усѣкновенія Главы Св. Іоанна Предтечи; 2, Сергія, Радонежскаго Чудотворца; 3, Святителя и Чудотворца Николая и 4, Благовѣщенія Пресвятыя Богородицы.

Земли при ней 10 десятинъ.

Приходъ расположенъ въ 38 селеніяхъ, онѣ суть:

	Число домовъ.	Число душъ. муж.	жен.
Горинское, (при р. -	29	76	99
Покровское, (Вожарѣ -	1	14	20

Борисково, при р. Ухрѣ -	1	8	8
Стряшково, (при р. -	1	5	4
Глазково, (Вожарѣ -	1	7	4
Малое Борисково, (при р.	1	4	8
Праулино, (Ухрѣ	1	12	15
Вожаражъ, при р. Вожаражкѣ	1	5	3
Страшево, при р. Ухрѣ -	11	38	41
Сельцо - -	10	35	36
Колотово, (при р. -	13	34	56
Добрынино, (Вожарѣ -	13	57	55
Пугино - - -	8	14	17
Березники - -	3	8	10
Нефедьево - -	3	12	14
Сосиево - - -	12	32	34
Горки - - -	3	19	27
Тонково - - -	9	28	45
Дулягино - - -	8	23	34
Звозъ, при р. Ухрѣ -	9	12	37
Стрѣлово - - -	13	29	46
Артюково - -	17	51	66
Ворошилки, при р. Вожарѣ	14	44	50
Онисимово, при р. Вожарѣ	7	17	26
Паутово - - -	6	15	20
Малое - - -	7	15	16
Горепатово малое -	15	36	39
Труденево - -	8	20	26
Большое Горепатово -	8	28	22

Большое Федино - -	1	24	18
Малое Федино - -	1	3	39
Усово - - -	30	82	96
Ильинское - -	11	26	34
Выдра - -	25	68	98
Опалиха - - -	10	17	49
Демидково, при р. Вожарѣ	35	89	128
Юрино - - -	4	9	12
Теперское - -	2	5	11

Всего домовъ 352; душъ: муж. 1051, жен. 1366.

Церковь въ селѣ Петровскомъ, что на Ухрѣ. Построена въ 1811 году, и заключаетъ въ себѣ три престола: 1, Успенія Божія Матери; 2, Святителя и Чудотворца Николая; 3, Св. Апостоловъ Петра и Павла.

Земли 36 десятинъ.

Прихожане жительствуютъ въ слѣдующихъ 27-ми селеніяхъ:

	Число домовъ.	Число душъ. муж.	жен.
Петровское, при р. Ухрѣ-	2	46	42
Горки, при р. Черной -	1	7	8
Иваники, (при -	1	10	14
Новое, (прудахъ -	1	10	16

Ефимовское,(при	-	1	11	16
Левинское (прудахъ	-	1	2	2
Гасково, при р. Ухрѣ	-	6	15	26
Дьяканово, (	- -	2	10	13
Теплиново, (при прудѣ	-	9	46	49
Борзово, (	- -	5	14	21
Аѳанасово	- -	10	30	44
Максимцово	- - -	4	11	16
Загребино, при р. Ухрѣ	-	15	39	48
Мишутино, (при пру-	-	41	131	179
Олехово, (дахъ	-	9	29	41
Шапково	- - -	12	41	49
Повилка	- - -	4	13	16
Зиновское	- -	15	58	71
Кулебякино	-	4	12	12
Вокшарино	- -	4	14	16
Вяльцево, (	- -	14	35	51
Бугарево, (	- -	3	16	11
Зазирки, (при р. Ухрѣ		8	28	33
Шевлягино, (	- -	9	29	28
Гоголево, (	- -	6	16	21
Пугино	- - -	4	9	14
Пантелейки, при р. Ухрѣ	-	18	56	60

Всего домовъ 209, душъ: муж, 735, жен. 917.

Церковь села Кирехоти. Основана въ 1839-мъ году, Подполковникомъ Кругликовымъ. Престоловъ

въ ней три: 1, Рождества Пресвятыя Богородицы; 2, Святаго Іоанна Златоустаго; 3, Св. Николая Мирликійскаго.

Земли при сей церкви 36 десятинъ.

Приходъ расположенъ въ 21-мъ селеніи, онѣ суть:

	Число домовъ.	Число душъ. муж.	жен.
Кирехоть, при р. Кирехоти	3	3	3
Красное, при р. Кирехоти	1	46	32
Титково - - -	1	4	5
Тарасково - - -	4	19	22
Левушино, при р. Кумалихѣ	5	13	20
Новоселки, (- -	5	20	27
Поповское, (при ручьѣ -	8	24	26
Стряпково, (- -	6	28	29
Старое село, близъ р. Кирехоти	7	15	30
Василево, (при нихъ -	1	15	48
Алексѣевское, (пруды -	26	99	121
Трощеево - -	5	16	12
Ивановское, (при рѣкѣ -	1	4	5
Шолываниха, (Кирехоти	6	25	21
Бедрицыно - -	8	20	42
Бѣлозерки - -	6	13	29

Сущево - - -	1	2	3
Бугино - - -	7	27	24
Рыжички - - -	2	6	7
Починки - - -	7	22	23
Вяльцево, при ручьѣ -	13	47	41

Всего домовъ 123; душъ: муж. 498, жен. 573.

Церковь села Покровскаго, что на Ухрѣ. Время основанія сей церкви относится къ 1809-му году. Въ ней престоловъ три: 1, Покрова Пресвятыя Богородицы; 2, Владимірскія Божія Матери; 3, Святителя и Чудотворца Николая.

Земли 38 десятинъ.

Приходъ состоитъ изъ 19 селеній, онѣ суть:

	Число домовъ.	Число душъ. муж.	жен.
Горицы, при р. Итѣ -	2	40	50
Столбища - - -	13	42	44
Прокупино - -	19	61	78
Абакумово - -	5	14	17
Чичино - - -	20	54	65
Соркино - - -	16	36	43
Варахобино - -	16	51	58
Борисково, (при нихъ -	16	47	64
Кузнецово, (пруды -	11	37	43

Горички - - -	4	16	23
Стафѣево - - -	8	23	26
Салапово - - -	8	26	28
Никитино, при р. Итѣ -	11	42	57
Кирилово, при р. Итѣ -	10	46	58
Займища - - -	4	16	16
Антонково - -	12	46	52
Торжино, при р. Касти -	3	20	19
Коноплево - -	1	14	16
Путятино - - -	„	4	4

Всего домовъ 185; душъ: муж. пола 635, жен. 761.

Церковь села Рыжикова. Построена въ 1838 году, и заключаетъ въ себѣ три престола: 1, Святителя и Чудотворца Николая; 2, Св. Великомученика Димитрія; 3, Великомученицы Екатерины.

Земли 36 десятинъ.

Приходскихъ селеній 18-ть, а именно:

	Число домовъ.	Число душъ. муж.	жен.
Рыжиково, при прудѣ -	16	52	65
Чаники, при р. Итѣ -	6	17	20
Карповское - -	10	25	29
Самсоново, (близь -	20	45	62
Конищево, (р. Ити -	17	34	54

Малахово, при ручьѣ -	10	37	29
Сидоровское - -	9	23	34
Савкино - - -	13	23	45
Милюзчаево - -	11	34	48
Назарово, при ручьѣ -	14	33	47
Дорки - - -	18	50	75
Рыжички - - -	8	15	23
Бугино - - -	4	12	20
Торопово - -	5	15	17
Осташево, при прудѣ -	28	60	110
Семивраги, при рѣчькѣ Холопкѣ	4	14	10
Крохино - - -	14	33	27
Иваповское, при прудѣ -	8	16	28

Всего домовъ 215; душъ: муж. 538, жен. 743.

Церковь села Никольскаго. Воздвигнута въ 1808 году, съ двумя престолами—Святыя Живоначальныя Троицы и Святителя и Чудотворца Николая.

Земли 38 десятинъ.

Приходскихъ селеній 26-ть, а именно:

	Число домовъ.	Число душъ. муж.	жен.
Никольское, при прудѣ -	17	50	75
Обломищино - -	4	5	16

Ефремово - -	6	18	29
Шалегино - -	9	23	36
Большое Мочино - -	9	18	34
Малое Мочино - -	7	11	27
Починка, (при -	4	12	16
Потворцево, (рѣчькѣ -	8	18	29
Ивановское - -	2	4	9
Павлово - - -	9	10	25
Никитино - - -	5	12	19
Старостино - -	17	39	70
Горечино - - -	4	14	17
Сущево - - -	2	4	6
Высоково - - -	4	7	14
Домополицы, (- -	7	17	29
Ратково, (при потокѣ	4	14	27
Хантебино, (- -	5	12	20
Коровкино - -	9	27	30
Погарки, при потокѣ -	5	14	19
Мичурино - -	3	12	14
Погорѣлка - -	4	12	10
Харенцы - - -	3	10	11
Трощеево - -	1	3	6
Шумилино - -	4	15	26
Кузнецово - -	5	19	34

Всего домовъ 157; душъ: муж. 400, жен. 648.

Церковь села Рославлева. Время сооруженія

сей церкви относится къ 1769 году. Въ ней престоловъ два: Казанскія Божія Матери и Святителя и Чудотворца Николая-

Земли церковной 51 десятина.

Приходъ составляютъ слѣдующія 12 селеній:

	Число домовъ.	Числе душъ. муж.	жен.
Рославлево, (при нихъ -	6	22	32
Семеновское, (пруды -	1	48	52
Быково, при р. Урдомѣ -	4	24	28
Горки - - -	5	21	34
Перепечино, при прудѣ -	4	21	30
Рябинкино, при прудѣ -	7	28	41
Раданцево - -	6	18	29
Бахметево, при р. Урдомѣ	4	16	22
Скрылово, (при нихъ -	14	40	61
Чертково, (пруды -	6	24	35
Плишкино, (при - -	5	10	19
Байково, (ручьѣ -	7	20	36

Всего домовъ 69; душъ: муж. 292, жен. 419.

Церковь села Новобогородскаго. Воздвигнута въ 1774 году, съ престоломъ во имя Казанскія Божія Матери.

Земли при ней 36 десятинъ.

Приходскихъ селеній 10-ть, а именно:

	Число домовъ.	Число душъ. муж.	жен.
Ново-Богородское, (при	15	35	44
Герасимово, (прудахъ	25	64	82
Васильково, при ручьѣ -	14	31	36
Кузминское - -	24	47	69
Леушино, при р. Здерихѣ	8	20	30
Родіонцово, при прудѣ -	25	49	67
Сартово - - -	19	40	74
Гордѣево, при ручьѣ -	11	22	31
Козлово, (при нихъ	25	57	68
Хмѣльнишпое, (пруды -	15	38	52

Всего домовъ 181; душъ: муж. 406, жен. 553.

Церковь бывой Рябининой пустыни. Сооружена въ 1777 году, и заключаетъ въ себѣ три престола: 1, Святыя Живоначальныя Троицы; 2, Св. Пророка Иліи; 3, Св. Зосимы и Савватія, Соловецкихъ Чудотворцевъ.

Земли 36 десятинъ.

Приходъ составляютъ слѣдующія 13-ть селеній:

	Число домовъ.	Число душъ. муж.	жен.
Подмонастырская Слобода, при рр. Ухрѣ и Ушломѣ	9	35	42

Козлово, при р. Ушломѣ -	1	13	12
Погорѣлка, при р. Колозѣ	11	26	42
Ладѣйки, при р. Ухрѣ -	8	26	36
Иваники, при р. Ушломѣ -	11	29	61
Лысково, при р. Ухрѣ -	1	19	22
Загоскино - -	2	12	13
Дудкино, при прудѣ -	10	25	28
Починки, при р. Ушломѣ -	4	12	14
Григарево, при рѣчкѣ Пошанкѣ	6	14	27
Малахово, при рѣчькѣ Пошанкѣ	3	12	11
Сыропятово, при р. Ухрѣ	5	17	21
Нагорное - - -	1	4	4

Всего домовъ 75; душъ: муж. 241, жен. 333.

Церковь села Горицъ. (Ружная). Воздвигнута въ 1806 году, помѣщикомъ Брянчаниновымъ. Престолъ ея посвященъ въ честь Казанскія Божія Матери.

Земли 34 десятины.

Церковь села Потыкина. (Ружная). Основана въ 1811 году, Дѣйствительнымъ Статскимъ Совѣтникомъ Ушаковымъ, и заключаетъ въ себѣ два престола: Спаса Нерукотвореннаго Образа и Павла Исповѣдника Патріарха Царя града.

Земли церковной 36 десятинъ.

Церкви Покрова Пресвятыя Богородицы и Св. Мученика Аполлонія села Окулова. (Ружная). Время

основанія первой неизвѣстно; — въ ней два престола: Покрова Пресвятыя Богородицы и Алексія Митрополита Московскаго Чудотворца; вторая же основана въ 1780 году.

Церковь села Андреевскаго. Воздвигнута Полковницей Хомутовой въ 1788 г., и заключаетъ въ себѣ три престола: 1, Покрова Пресвятыя Богородицы; 2, Рождества Пресвятыя Богородицы и 3, Архистратига Михаила.

Къ ней числится приписною церковь Введенія во храмъ Пресвятыя Богородицы, основанная въ 1742 году, Полковникомъ Хомутовымъ.

Земли при сихъ церквахъ 96 десятинъ.

Прихожане ихъ жительствуютъ въ 28-ми селеніяхъ, онѣ суть:

	Число домовъ.	Число душъ. муж.	жен.
Андреевское, при прудѣ -	13	42	58
Латырево, при р. Лытаревкѣ	1	36	20
Синьково, (- -	13	42	48
Ступино, (- -	11	35	48
Никульское, (при прудахъ	7	35	38
Комлюхо, (- -	3	11	18
Семеиково, (- -	10	35	46

Большое Муравьево,	(-	10	38	49
Никитская,	(-	9	25	28
Окулинино,	(-	16	52	72
Пресняково,	(-	4	10	15
Горки,	(-	12	47	69
Старково,	(-	6	27	36
Дуравино,	(-	3	11	18
Костехово,	(при	4	13	15
Нефедово,	(-	4	14	14
Кулики,	(-	2	6	5
Ильицыно,	(-	1	2	2
Марьино,	(-	4	15	12
Мишенево,	(-	4	20	25
Бабаево,	(прудахъ	7	23	35
Гулаково,	(-	2	6	18
Малое Муравьево,	(-	14	44	60
Шульгино,	(-	10	36	31
Овинищи,	(-	2	7	9
Шаблыкино,	(-	9	20	26
Тиханово,	(-	11	31	45
Орефино, при р. Черняткѣ		13	44	58

Всего домовъ 204; душъ: муж. 727, жен. 918.

Церковь села Благовѣщенскаго, что на Черемхѣ. Построена въ 1754 году, съ двумя престолами: Благовѣщенія Пресвятыя Богородицы и Св. Артемія Верькольскаго Чудотворца.

Тогожъ села Церковь Св. Пророка Иліи. Основана въ 1776 году, и заключаетъ въ себѣ два престола: Св. Пророка Иліи и девяти Мучениковъ, иже въ Кузицѣ.

Земли при нихъ 112 десятинъ.

Приходъ состоитъ изъ 31 селеній, онѣ суть:

	Число домовъ.	Число душъ. муж.	жен.
Борисовское, при р. Черемхѣ	2	32	56
Пуслищево - -	17	41	52
Подзавское, близь р. Яхробости	10	30	33
Маслитино - -	11	29	31
Ивановское, при р. Яхробости	9	27	40
Никитинское, при р. Здериногѣ	6	14	22
Паршево - - -	9	27	27
Несторово, при р. Здериногѣ	1	25	38
Корзлинское, при р. Черемхѣ	17	52	58
Самылово, при р. Здериногѣ	2	6	10
Погорѣлка, при р. Здериногѣ	2	11	15
Каплино, (- -	1	29	40
Камповское,(при р. Яхробости	12	58	49
Ломъ, (- -	9	35	45
Подольское - -	1	6	4
Лихачево - - -	20	50	39

Макаровское, при р. Черемхѣ	2	18	26
Савинское, при р. Чериавкѣ	6	21	24
Леонтьевское,(при р. -	2	10	11
Котыгино, (Катышкѣ -	1	4	5
Обашѣво, - -	5	16	14
Посылалово - -	3	13	19
Починки, при р. Черемхѣ	3	9	8
Полѣнниново - -	7	21	34
Бараново - - -	6	26	38
Губино - - -	4	16	26
Милюхино - -	4	9	17
Вандышево - -	9	20	33
Починино - - -	1	3	12
Улитино, при р. Чериавкѣ	4	10	16
Михѣевка - - -	2	6	9
Сельцо - - -	6	15	20
Палкино - - -	1	5	5
Срѣтенское, (Гаренево) -	1	3	4

Всего домовъ 196; душъ: муж. 697, жен. 880.

Церковь села Филиппова (Панфилова). Время построенія сей церкви относится къ 1796 году. Престоловъ въ ней три: 1, Казанскія Божія Матери; 2, Св. Апостола Филиппа; 3, Св. Великомучѣника Димитрія Селунскаго.

Земли церковной 42 десятины.

Приходскихъ селеній 20-ть, а именно:

	Число домовъ.	Число душъ. муж.	жен.
Филипово, (- -	17	36	46
Ларино, (при рѣч. Черняткѣ	3	10	13
Уткино, (- -	15	33	44
Данилово - - -	4	13	19
Рославо - - -	5	20	26
Кирилово - - -	7	31	34
Шиловцово - -	9	27	33
Любимцево - -	8	29	27
Гарманово - -	9	22	25
Станково - - -	4	14	14
Кондратово - -	9	35	35
Большое Лопатино, (при рѣч.	14	45	57
Малое Лопатино, (Здери-	5	24	20
Никитинская, (ножкѣ	6	12	22
Гартово - - -	1	4	4
Кулыково - - -	2	3	9
Луташкино - -	3	9	12
Самылово, при рѣч. Здериножкѣ	1	2	2
Залѣсье - - -	4	12	15
Протасово, при потокѣ Федосовомъ	5	17	15

Всего домовъ 131; душъ: муж. 398, жен. 472.

Церковь села Каменскаго. Воздвигнута въ 1702 году, и заключаетъ въ себѣ три престола: 1, Воскресенія Христова; 2, Казанскія Божія Матери; 3, Святителя и Чудотворца Николая.

Земли 33 десятины.

Приходъ состоитъ изъ слѣдующихъ 10 селеній:

	Число домовъ.	Число душъ. муж.	жен.
Каменское, при р. Юхти -	9	38	35
Якимово - - -	6	20	20
Колобиха - - -	2	3	7
Прокшино, при р. Юхти -	11	24	38
Совкино - - -	10	25	35
Четово - - -	2	8	15
Ломки - - -	4	15	9
Противье, при р. Юхти -	3	28	28
Новая - - -	6	22	20
Коркодиново - -	1	4	2

Всего домовъ 54; душъ: муж. 187, жен. 209.

Церковь села Воскресенскаго, что въ Волковѣ. Сооружена въ 1781 году. Въ ней престоловъ три: 1, Воскресенія Христова; 2, Ѳеодоровскія Божія Матери; 3, Святителя и Чудотворца Николая.

Земли церковной 84 десятины.

Приходскихъ селеній 26, онѣ суть:

	Число домовъ.	Число душъ. муж.	жен.
Николаевское, при рѣчкѣ Оботуркѣ	1	40	42
Волково - - -	11	29	33
Панькино - - -	8	32	21
Никифорцово - -	15	36	43
Бревино - - -	7	17	18
Чудиново - - -	12	22	33
Новое - - -	7	18	15
Черницыно - -	6	15	19
Лихинино, при р. Лихининкѣ	8	23	16
Новоселки - -	3	8	12
Мечлино - - -	18	44	40
Панина - - -	3	9	9
Гренево - - -	5	11	16
Мартынцово - -	4	10	10
Нестерково - -	8	23	17
Марьино - - -	2	2	6
Кулиги - - -	1	1	1
Ильицы - - -	1	5	10
Ѳедотово - - -	9	26	30
Арефино - - -	1	1	4
Ѳедорково - -	5	16	14
Марково, при р. Вожѣ -	7	17	18

Ивановское - -	19	42	57
Артемово - - -	14	42	56
Климатино - -	13	34	41
Перепечино, при р. Юхти	10	29	38

Всего домовъ 198, душъ: муж. 552, жен. 625.

Церковь села Воздвиженскаго, что въ Игрищахъ. Основана въ 1790 году. Престоловъ въ ней три: 1, Воздвиженія Животворящаго Креста Господня; 2, Смоленскія Божія Матери и 3, Святителя и Чудотворца Николая.

Въ 1859 году причислена къ сей церкви—церковь села Томарова, воздвигнутая въ 1773-мъ году, Подпоручикомъ Малыгинымъ, съ двумя престолами: Смоленскія Божія Матери и Святителя и Чудотворца Николая.

Земли 93 десятины.

Въ приходѣ 45-ть селеній:

	Число домовъ.	Число душъ. муж.	жен.
Воздвиженское - -	„	„	2
Томарово - -	1	8	14
Есипово - - -	2	25	30
Сальково - - -	1	5	14
Катово - - -	2	10	14

Щеколдино - -	4	19	13
Фролово - - -	5	19	25
Зманки - - -	3	10	13
Кагорово - - -	14	50	54
Нечайки - - -	5	14	20
Деревеньки - -	6	20	11
Николаевское - -	6	18	23
Иванищево - -	2	11	8
Потачалово - -	6	22	37
Шебунино - -	4	11	13
Исаево - - -	14	35	52
Рублево - - -	5	19	26
Кузмицыно - -	2	5	7
Бурдуково - -	2	9	12
Змаиово - - -	6	15	23
Ваньково - - -	7	29	37
Лисино - - -	2	6	8
Подолъ - - -	5	22	18
Левино - - -	6	18	17
Мишково - - -	1	34	39
Афанасово - -	6	20	27
Ново-Федоровское -	1	20	14
Григорково - -	3	11	12
Бакино, (при р. -	1	15	13
Романцово, (Юхти -	4	18	14
Гриткино - - -	3	12	28
Варягово - - -	13	43	58

Александровка, при р. Юхти	7	24	22
Якимково - - -	3	18	17
Хмѣльники - -	5	20	25
Марьино - - -	12	30	40
Яковлево - - -	15	55	64
Слуганское - -	6	20	26
Ескино - - -	8	47	27
Радышково - -	13	47	63
Якшаково - - -	5	14	23
Пронино - - -	4	13	9
Ивакино - - -	4	14	25
Курленево - -	3	5	12
Василево - - -	8	22	26

Всего домовъ 236; душъ: муж. 902, жен. 1075.

Церковь села Дмитріевскаго, что въ Игрищахъ. Построена 1797 года, помѣщикомъ Бумаковымъ, и заключаетъ въ себѣ три престола: 1, Св. Великомученика Димитрія; 2, Владимірскія Божія Матери; 3, Святителя Димитрія, Ростовскаго Чудотворца.

Земли при ней 141 десятина.

Приходъ сей состоитъ изъ слѣдующихъ 28-ми селеній:

	Число домовъ.	Число душъ. муж.	жен.
Димитріевское, при р. Пахнѣ	1	2	2

Сѣдѣльницы, при р. Пахнѣ	12	41	35
Сатиково - - -	9	30	22
Богомильцево. при р. Пахнѣ	8	19	17
Фролово - - -	2	5	5
Ермильцево, (при р. -	5	15	21
Осташково, (Пахнѣ -	1	4	3
Банево, при р. Талицѣ -	3	16	19
Алексѣйцево, при р. Пахнѣ	5	13	17
Холмъ, близь р. Пахны -	5	28	35
Ивановское, при р. Здериножкѣ	9	56	49
Большія Петрецы, (при ручьѣ	3	16	15
Малыя Петрецы, (Гришенкѣ	4	11	14
Марьино - - -	2	11	9
Турово - - -	1	29	36
Закоторосье - -	1	3	3
Булдырево - -	16	42	11
Исаево - - -	10	25	40
Сараево, при ручьѣ Гришенкѣ	7	25	40
Пасынково - -	13	32	53
Ананково - - -	6	20	26
Петровское - -	1	1	3
Бяково - - -	2	10	12
Петрунино - -	9	24	32
Лесково - - -	15	47	54
Сворково - - -	6	26	29
Тимохино - - -	14	39	32

Трухино, при р. Пахнѣ -	5	18	17

Всего домовъ 181; душъ: муж. 608, жен. 684.

Церковь села Троицкаго, что въ Игрищахъ. Время построенія сей церкви относится къ 1801 году. Престоловъ въ ней два: Святыя Живоначальныя Троицы и Святителя и Чудотворца Николая.

Земли 41 десятина.

Приходскихъ селеній 20-ть, онѣ суть:

	Число домовъ.	Число душъ. муж.	жен.
Троицкое, при прудѣ			
Закоторосье, (- -	5	20	14
Деревеньки, (при р. Пахнѣ	6	14	20
Осташково, (- -	1	5	17
Щеколдино, (- -	6	14	16
Величково, (при р. Талицѣ	4	8	13
Лесково, (- -	7	21	26
Паниково - - -	10	31	41
Нероново, (при р. -	10	27	37
Павлухино, (Пахнѣ -	11	28	30
Калачиха, при р. Талицѣ -	11	44	49
Колясово, (- -	10	37	48
Офонино, (при р. -	1	6	12
Семухино, (Пахнѣ -	7	21	29
Милюшево, (- -	4	12	7

Бѣлягино, (при р.	-	13	29	50
Лопырево, (Пахнѣ	-	13	30	57
Соловарово, (	- -	9	45	57
Теляшиха, (при р. Ширинкѣ		1	3	3
Андрино, (	- -	9	26	29

Всего домовъ 138; душъ: муж. 422, жен. 558.

Церковь села Алексѣйцева. Сооружена въ 1805 году, Маіоромъ Гороховымъ, съ двумя престолами: Вознесенія Господня и Знаменія Пресвятыя Богородицы.

Земли 36 десятинъ.

Въ приходѣ 10 селеній, а именно:

		Число домовъ.	Число душъ. муж.	жен.
Алексѣйцево, (	-	9	62	55
Доминино, (при		7	21	20
БольшоеНикульское,(пру-		15	39	53
Крюково, (дахъ		2	7	11
Малое Никульское, (	-	9	31	29
Катово, (	- -	2	28	30
Иванищево, (	- -	5	19	20
Царево, (при прудахъ		6	20	17
Залужье, (	- -	6	15	18
Поточелово,(	- -	1	10	15

Всего домовъ 62; душъ: муж. 252, жен. 268.

Церковь села Заболотья. Воздвигнута въ 1690 году. Престоловъ въ ней три: 1, Всемилостиваго Спаса Нерукотвореннаго Образа; 2, Св. Зосимы и Савватія, Соловецкихъ Чудотворцевъ; 3, Святителя и Чудотворца Николая.

Къ церкви сей числится причтенною **Церковь Толгскія Божія Матери села Аносива,** сооруженная въ 1769 году, Г. Майковымъ.

Земли при нихъ 42 десятины.

Приходъ составляютъ слѣдующія 24 селенія:

	Число домовъ.	Число душъ. муж.	жен.
Заболотье, при р. Печехтѣ	1	3	2
Аншево - - -	1	31	25
Трубино, при р. Печехтѣ -	3	12	15
Внуково - - -	7	17	21
Афанасово - -	1	8	6
Галкино, (- -	6	28	27
Матренино, (- -	5	14	19
Крюково, (при р. Печехтѣ	10	36	38
Осталюха, (- -	10	30	28
Данилково, (- -	8	26	36
Слонятино -	18	42	50
Мокроусово - -	14	38	41
Окулиха - - -	8	26	33

Волково - - -	19	54	69
Киселюха - - -	6	18	28
Богатырево - -	13	37	48
Филимоново - -	6	10	28
Ослово, (- -	6	15	21
Сальково, (при р. Печехтѣ	9	28	41
Медвѣдево, (- -	16	49	52
Афанасо - - -	3	14	18
Поповская, (- -	7	19	24
Михаиловская, (при р. Печехтѣ	11	25	40
Петрушино, (- -	13	34	47

Всего домовъ 201; душъ: муж. 614, жен. 757.

Церковь села Шельшедомы. Основана въ 1769 году, и заключаетъ въ себѣ два престола: Воздвиженія Честнаго и Животворящаго Креста Господня и Святителя и Чудотворца Николая.

Земли при ней 36 десятинъ.

Прихожане жительствуютъ въ 23-хъ селеніяхъ, онѣ суть:

	Число домовъ.	Число душъ. муж.	жен.
Шельшедома - -	9	35	37
Бобряево - - -	1	14	15
Першино - - -	6	18	29
Селиверстово - -	6	29	31

Гридино - - -	6	22	22
Острюково - -	5	23	37
Бореловлево, при р. Лиховаткѣ	8	24	37
Поляны - - -	5	14	26
Ермаково - - -	3	10	9
Букарево, при р. Лиховаткѣ	16	37	56
Подлиплево, при р. Ласточкѣ	11	41	44
Шалово - - -	2	12	17
Жикшино, при р. Максимкѣ	10	24	54
Кочино, при р. Максимовкѣ	1	1	1
Митино, при р. Ласточкѣ -	7	20	29
Сайготово - -	1	1	1
Петрушино - -	7	20	29
Пенники - - -	7	21	30
Елизарово - -	8	31	45
Дунесево - - -	2	20	20
Кадино - - -	10	43	67
Федьково - - -	2	7	5
Оферово - - -	2	6	9

Всего домовъ 135; душъ: муж. 473, жен. 650.

Церковь села Вокшеры. Сооружена въ 1787-мъ году. Престоловъ въ ней два: Рождества Христова и Благовѣщенія Пресвятыя Богородицы.

Земли 36 десятинъ.

Приходъ расположенъ въ слѣдующихъ 29-ти селеніяхъ:

	Число домовъ.	Число душъ. муж.	жен.
Вокшера, при р. Каменкѣ	1	2	2
Васильчиково, при р. Итѣ	1	5	6
Савино, при р. Каменкѣ -	2	25	27
Поляны, (при р. -	3	10	15
Борисово, (Вокшерѣ -	9	30	32
Ѳедоровское - -	2	5	7
Кочино - - -	1	5	8
Мазенино, при р. Каменкѣ	7	30	31
Кузнецово, при р. Вокшерѣ	3	16	20
Вокшерино - -	15	27	31
Ломъ, при р. Итѣ -	1	6	8
Марьино, при источникѣ -	8	21	30
Костюшино, при р. Каменкѣ	1	3	4
Левашево - - -	2	9	7
Выползово, (- -	4	23	27
Ломки, (при р. -	2	5	6
Останково, (Итѣ -	7	28	31
Красново, (- -	6	19	20
Захарцово, при р. Каменкѣ	6	21	23
Суковатики, (- -	4	13	10
Сендерево, (при р. -	9	24	33
Марково, (Вокшерѣ -	7	24	26
Ѳедяково, (- -	9	35	35

Назарово - -	4	16	21
Агаево - - -	1	2	2
Колочаево - -	2	4	5
Онтоново, при р. Вокшерѣ	1	8	9
Березово, при р. Итѣ -	3	13	7
Березники - -	1	3	2

Всего домовъ 122; душъ: муж. 432, жен. 485.

Церковь села Малахова. Время построенія сей церкви относится къ 1805 году. Престоловъ въ ней два: Рождества Христова и Святителя и Чудотворца Николая.

Земли 92 десятины.

Приходскихъ селеній 29-ть, онѣ суть:

	Число домовъ.	Число душъ. муж.	жен.
Зады, (при рѣчькѣ	7	19	18
Сумароково, (Рожде- -	15	32	42
Борисово, (ственкѣ -	22	52	58
Шишкино - -	11	22	30
Голубково - -	12	31	30
Ермолово - -	19	48	52
Ченца, (- -	21	47	70
Олехово, (при р. -	8	21	24
Исаково, (Итѣ -	20	50	56
Восначево, (- -	7	15	17

Варгуново, (при р. -	6	14	17
Суглобино, (Итѣ -	18	36	46
Дубровино, при рѣчькѣ Рождественкѣ	17	39	47
Машаково, при рѣчькѣ Черничкѣ	29	64	75
Лихачево, (при рѣчькѣ -	18	41	55
Юрвицево, (Безъимянной -	17	29	44
Зеркаево, при рѣчькѣ Рождественкѣ	25	60	61
Старово, при рѣчькѣ Безъимянной	20	41	43
Бѣгоульцово - -	18	48	53
Есипово, (при - -	36	86	92
Корцово, (ручьѣ - -	37	72	90
Доръ, (- -	15	34	60
Гурѣево, (при р. Итѣ -	24	47	53
Коломино, (- -	20	52	70
Куземкино - -	13	24	29
Домополицы - -	6	12	17
Пѣшково - - -	17	47	59
Андроново, (при р. -	7	26	29
Обухово, (Итѣ -	3	5	6

Всего домовъ 488; душъ: муж. 1117, жен. 1313.

Церковь села Ильинскаго. Сооружена въ 1817 году, и заключаетъ въ себѣ три престола: 1, Святаго

Пророка Иліи; 2, Святителя и Чудотворца Николая; 3, Святаго Архистратига Михаила.

Земли 36 десятинъ.

Въ приходѣ 10-ть селеній:

	Число домовъ.	Число душъ. муж.	жен.
Ильинское - -	18	50	76
Милюково - - -	5	14	13
Туфаново, при р. Черничкѣ	4	10	22
Мотылево - - -	8	37	27
Киселево - - -	12	30	45
Березино - - -	8	26	25
Рожалово - - -	4	19	18
Щолканово - -	2	6	6
Пенья - - - -	6	12	16
Воздвиженское - -	7	22	30

Всего домовъ 74; душъ: муж. 226, жен. 278.

Церковь села Устья. Воздвигнута въ 1771 году. Престоловъ въ ней три: 1, Смоленскія Божія Матери; 2, Св. Великомученика Георгія; 3, Святителя и Чудотворца Николая.

Земли 37 десятинъ.

Прихожане жительствуютъ въ 18-ти селеніяхъ, онѣ суть:

	Число домовъ.	Число душъ. муж.	жен.
Устье, при рр. Волгѣ и Итѣ	45	171	223
Алексѣнино - -	13	41	49
Беркайцево - -	9	27	30
Козлово - - -	6	20	20
Меищиково - -	18	50	68
Чажарово- - -	11	42	46
Березино - - -	3	12	10
Дудинское, при р. Итѣ -	11	34	48
Бесондово - -	8	27	37
Вязово - - -	1	6	7
Путилово - -	3	6	13
Исайцево, при рѣчькѣ Теткѣ	6	24	32
Дѣдова гора - -	4	14	17
Жаворонки - -	11	37	44
Красново, при р. Итѣ -	12	59	49
Логиново - - -	1	3	7
Киселево - - -	1	2	4
Васильцово - -	5	24	27

Всего домовъ 168; душъ: муж. 599, жен. 731.

Церковь села Павловскаго: Построена въ 1794 году, съ двумя престолами: Покрова Пресвятыя Богородицы и Св. Пророка Иліи.

Приходъ составляютъ 10 селеній, а именно:

	Число домовъ.	Число душъ. муж.	жен.
Павловское, при р. Итѣ -	10	12	25
Аксенцово - -	3	14	11
Рѣпино, (- -	3	3	3
Пашупино, (при р. Итѣ -	3	7	8
Исиманово, (- -	1	2	6
Тарантаево, (- -	2	2	3
Доръ, (- -	1	4	5
Одонкино - - -	2	7	6
Филисово - - -	14	37	43
Несторово - -	15	47	60

Всего домовъ 54, душъ: муж. 135, жен. 170.

Церковь села Спасскаго, что на Итѣ. Время сооруженія сей церкви относится къ 1789 году. Престоловъ въ ней два: Преображенія Господня и Святителя и Чудотворца Николая.

Земли 36 десятинъ.

Приходскихъ селеній 15, онѣ суть:

	Число домовъ.	Число душъ. муж.	жен.
Дмитревское, при рр. Итѣ, Сонгѣ и Кондрѣ	1	3	6
Артемуха, при р. Кондрѣ	8	21	30

Доръ - - -	1	10	9
Погостово - -	5	15	15
Поповское, (- -	10	33	34
Кувшинцево, (- -	6	16	20
Тарантаево, (- -	6	19	17
Шиманово, (- -	9	25	30
Аксенцово, (при р. -	1	3	3
Никитино, (Итѣ -	3	11	10
Олькино, (- -	2	6	12
Глѣбовское, (-	2	4	5
Петровское, (- -	2	4	5
Рѣпино, (- -	1	1	2
Шелепино, (- -	1	2	3

Всего домовъ 58; душъ: муж. 176, жен. 201.

Церковь села Подберецкаго. Воздвигнута въ 1819 году, съ двумя престолами: Всемилостиваго Спаса Нерукотвореннаго Образа и Св. Первоверховныхъ Апостоловъ Петра и Павла.

Земли при ней 36 десятинъ.

Прихожане жительствуютъ въ слѣдующихъ 6-ти селеніяхъ:

	Число домовъ.	Число душъ. муж.	жен.
Подберецкое, при рѣчькѣ Каменкѣ	2	9	16

Деревеньки - -	11	31	50
Конищево- - -	8	27	31
Любилово, (при р. -	1	19	18
Камешки, (Каменкѣ -	8	28	36
Теплино - - -	16	47	62

Всего домовъ 46; душъ: муж. 161, жен. 213.

Церковь села Раменья. Время основанія сей церкви относится къ 1801 году. Престоловъ въ ней три: 1, Казанскія Божія Матери и Св. Пророка Иліи; 2, Святителя и Чудотворца Николая и 3, Св. Великомученика Димитрія Селунскаго и сорока Мучениковъ.

Земли 51 десятина.

Приходъ состоитъ изъ 13 селеній, онѣ суть:

	Число домовъ.	Число душъ. муж.	жен.
Раменье - - -	66	167	191
Давыдково - -	2	1	5
Нефедницево, (- -	13	33	54
Муханово, (при р. Кондрѣ	1	3	2
Кузнечиха, (- -	27	90	105
Степанцево - -	1	1	1
Деньга - - -	6	7	14
Павловское - -	18	67	78
Матвѣево - - -	2	5	7
Оксеновское, при р. Сонгѣ	7	16	36

Бѣлавкино - -	10	28	37
Кузминское, при р. Итѣ -	2	4	9
Глѣбовское - -	1	1	3

Всего домовъ 156; душъ: муж. 423, жен. 542.

Церковь села Давыдова. Построена въ 1829 году, и заключаетъ въ себѣ три престола: 1, Рождества Христова; 2, Шуйскія Божія Матери и 3, Святителя и Чудотворца Николая.

Земли 36 десятинъ.

Приходъ ограничивается 9 селеніями, онѣ суть:

	Число домовъ.	Число душъ. муж.	жен.
Давыдово - - -	59	150	200
Степанцево - -	20	56	68
Муровино, при рѣч. Кондрѣ	20	49	73
Деньга - - -	7	16	18
Заскокино - -	14	38	46
Мартьянка - -	13	46	56
Нефедцево, (при рѣчькѣ -	1	5	10
Кузнечиха (Кондрѣ -	1	2	1
Тимоханово, при р. Итѣ -	18	62	82

Всего домовъ 153; душъ: муж. 424, жен. 554.

Церковь Приселка Никольскаго. Сооружена въ 1851 году, съ двумя престолами: 1, Св. Апостоловъ

Петра и Павла и 2, Святителя и Чудотворца Николая.

Земли 36 десятинъ.

Въ приходѣ 12-ть селеній:

	Число домовъ.	Число душъ. муж.	жен.
Никольское, при рѣч. Кондрочкѣ	14	50	59
Муханово, (при рѣч. -	22	56	75
Василево, (Кондрочкѣ -	14	35	55
Подовинниково - -	24	73	102
Троицкое - - -	9	22	26
Нефединцево - -	1	2	6
Деньга - - -	1	„	2
Большое Степанцево -	2	8	5
Лапино - - -	1	5	5
Раменье - - -	1	1	1
Давыдково - -	1	„	3
Борголышкино - -	2	6	6

Всего домовъ 92; душъ: муж. 258, жен. 345.

Церковь Святыя Живоначальныя Троицы села Давыдкова. Воздвигнута 1732 года, и заключаетъ въ себѣ три престола: 1, Св. Живоначальныя Троицы; 2, Рождества Богородицы и 3, Архистратига Михаила.

Земли 41½ десятина.

Всѣ прихожане жительствуютъ въ селѣ Давыдковѣ, въ коемъ домовъ 187; душъ муж. 492 жен. 667.

Церковь Воскресенія Христова **села Давыдкова.** Основана въ 1794 году. Престоловъ въ ней три: 1, Воскресенія Христова; 2, Казанскія Божія Матери и Святителя и Чудотворца Николая.

Земли 140 десятинъ.

Приходъ состоитъ изъ 24 селеній, онѣ суть:

	Число домовъ.	Число душъ. муж.	жен.
Давыдково, при р. Кокоши	9	23	31
Стеколино - -	1	5	18
Обухово - - -	25	56	78
Петряйки - - -	5	22	24
Троицкое - - -	24	73	87
Малое Степанцево -	15	29	46
Лапино, при рѣч. Кокошѣ	6	14	21
Борисовка - -	6	12	22
Чертищево - -	13	35	50
Θеклино - - -	19	64	76
Погорѣлка - -	8	33	38
Соколкино - -	14	39	64

Хватово - -	4	18	23
Бухалово - -	6	21	25
Климатино, при рѣч. Кокошѣ	16	54	96
Сивцево - - -	11	37	52
Матвѣево - - -	15	43	61
Цвѣтково - -	5	12	21
Аксеновская - -	2	3	15
Андроники, (- -	24	84	104
Козулино, (при р. Кокошѣ	17	54	66
Сухарево, (- -	18	57	56
Еремино, - - -	16	49	63
Кузминское - -	8	21	34

Всего домовъ 287; душъ: муж. 858, жен. 1171.

Церковь села Сандырева. Время построенія сей церкви относится къ 1806 году. Престоловъ въ ней два: Благовѣщенія Пресвятыя Богородицы и Святителя и Чудотворца Николая.

Земли 36 десятинъ.

Приходъ составляютъ слѣдующія 18 селеній:

	Число домовъ.	Число душъ. муж.	жен.
Сандырево - -	28	71	112
Доръ, (- -	11	45	58
Новое, (при р. Итѣ -	1	7	11
Дубовики, (- -	7	20	25

Новое - - -	11	27	37
Хребтовка - -	8	17	33
Мусоловка - -	9	23	32
Никифорово, при рѣч. Рогѣ	12	28	40
Вокшерскій Ямъ, (при -	20	55	84
Бородино, (рѣчькѣ	9	22	36
Ясино, (Тоймѣ	10	24	39
Голодяево - -	1	2	7
Зубарево, при рѣч. Рогѣ	20	45	56
Коносово, (- -	18	36	52
Лукьяновская, (при рѣч.	6	6	16
Курманово, (Рогѣ -	7	20	22
Демьяново, (- -	5	17	19
Князево, при р. Итѣ -	14	35	48

Всего домовъ 197; душъ: муж. 500, жен. 727.

Церковь Приселка Новаго. Время построенія сей церкви относится къ 1767 году. Въ ней престоловъ два: Преображенія Господня и Казанскія Божія Матери.

Земли 28 десятинъ.

Приходскихъ селеній 9-ть, онѣ суть:

	Число домовъ.	Число душъ. муж.	жен.
Новое - - -	29	63	100
Голодяево - -	35	71	114

Ильинское - -	6	22	28
Каликино - - -	13	35	40
Павлищево - -	10	18	28
Пожарово - -	13	34	44
Починокъ, при озерѣ Лепекинѣ	7	39	39
Черницыно - -	16	52	60
Петровское - -	20	50	77

Всего домовъ 149; душъ: муж. 384, жен. 530.

Церковь села Спасскаго, что на Березникахъ. Воздвигнута въ 1655 году, и заключаетъ въ себѣ три престола: 1, Преображенія Господня; 2, Святителя и Чудотворца Николая; 3, Святителя Димитрія, Митрополита Ростовскаго.

Земли при ней 36 десятинъ.

Приходъ составляютъ слѣдующія 23 селенія:

	Число домовъ.	Число душъ, муж.	жен.
Спасское - - -	2	1	1
Левашево - - -	12	51	58
Новое - - - -	1	20	21
Великій Дворъ - - -	5	26	19
Вокшерскій Ямъ, (при р.	5	17	17
Починокъ. (Тоймѣ	12	31	37
Филино - - - -	12	29	32

Агалинское	-	12	44	43
Каликино	-	1	19	32
Долгушиха	-	11	27	38
Маслитино	-	6	15	18
Кочнево	-	9	17	35
Перекладово	-	11	32	38
Калинино	-	1	25	32
Федчино	-	8	34	29
Яскино	-	13	25	43
Ямутино, при р. Тоймѣ	-	6	10	12
Язвицево, при р. Тоймѣ	-	1	18	38
Окуловское,	-	10	24	42
Гавриљцево	-	9	27	38
Марково	-	2	8	14
Енюково	-	5	19	29
Шубино, при р. Тоймѣ	-	3	14	14

Всего домовъ 158; душъ: муж. 533, жен. 680.

Церковь села Введенскаго, что въ Кастской волости. Построена въ 1808 году. Въ ней три престола: 1, Введенія во храмъ Пресвятыя Богородицы; 2, Святаго Пророка Иліи; 3, Святителя и Чудотворца Николая.

Земли при сей церкви 94 десятины.

Въ приходѣ 27 селеній:

	Число домовъ.	Число душъ. муж.	жен.
Введенское, при р. Каменкѣ	1	2	2
Ивахово - - -	1	8	8
Владимірское, (- -	1	15	12
Савкино, (при р. -	1	17	32
Аггѣево, (Итѣ -	12	43	59
Ведерники, (- -	6	11	13
Игумново - -	8	23	29
Алексѣевское, при рѣч. Вокшерѣ	1	20	31
Бакарево - -	13	40	38
Гридкино - -	14	45	47
Захарцево, (при рѣч. -	1	1	3
Вяцково, (Вокшерѣ -	2	10	20
Маслово - - -	1	6	6
Агалинское - -	5	20	21
Поповское - -	1	1	4
Костюшино, при рр. Каменкѣ и Колоберткѣ	14	44	53
Кожевники - -	23	65	75
Сенино - - -	12	38	46
Рѣшетники - -	12	39	50
Назарово - - -	3	8	5
Скоково - - -	1	26	29
Семивраги - -	15	59	68

Коноплево	-	-	4	13	14
Пиналово -	-	-	10	48	44
Ключаево	-	-	2	7	11
Крохино -	-	-	2	10	8
Туфаново -	-	-	12	35	47

Всего домовъ 178; душъ: муж. 657, жен. 775.

Церковь села Ивахова. (Ружная). Основана въ 1768 году, Г. Самаринымъ, и заключаетъ въ себѣ одинъ престолъ—Владимірскія Божія Матери.

Земли 36 десятинъ.

Церковь села Алексѣевскаго. (Ружная) Сооружена въ 1785 году, помѣщикомъ Шубинымъ. Престоловъ въ ней три: Тихвинскія Божія Матери; Св. Пророка Иліи; Святителя и Чудотворца Николая.

Земли 36 десятинъ.

Церковь села Старо-Андреевскаго. Первая воздвигнута въ 1790 году, съ однимъ престоломъ—Св. Безсребренниковъ Космы и Даміана; а вторая—въ 1792-мъ, съ тремя престолами: 1, Рождества Пресвятыя Богородицы; 2, Святителя и Чудотворца Николая и 3, Св. Безсребренниковъ Космы и Даміана.

Земли 89 десятинъ.

Приходскихъ селеній 49-ть, онѣ суть:

	Число домовъ.	Число душъ. муж.	жен.
Старо-Андреевское -	25	68	108
Дехтериха, при рѣч. Вожаркѣ	10	33	48
Глухариха - -	4	11	21
Извалки - - -	20	75	102
Взглядово, при рѣч. Вожаркѣ	10	31	40
Бобылино - -	18	72	105
Руновское, при рѣч. Вожаркѣ	22	82	106
Морыгино - -	4	14	19
Бояриново, (- -	3	6	10
Зеленцыно, (при -	7	31	35
Колотилово, (ручьѣ -	3	24	24
Неупоковское,(- -	10	36	42
Шеломяны, при прудѣ -	19	76	109
Митяково - -	2	5	15
Ищейки большія - -	10	40	47
Ищейки малыя, (- -	9	37	35
Мильцево, (при р. Вожаркѣ	8	22	66
Нефедьева, (- -	22	49	65
Замково - - -	15	42	97
Гаврилищи - -	17	65	100
Уткино - - -	6	19	38
Королиха - - -	10	38	58
Пономарево, - -	8	30	32

Шерстнево - - -	9	26	62
Ночовки - - -	15	31	57
Красново, (при р. -	7	22	46
Ожегово, (Ухрѣ -	6	10	23
Медвѣдки большія -	16	50	78
Медвѣдки малыя - -	11	40	58
Пестовка, при р. Вожаркѣ	4	16	22
Рольгино, (при р. -	11	27	52
Глинки, (Ухрѣ -	3	7	12
Сартово малое, при рѣкѣ Шагости	3	16	17
Погарки Большія, при р. Тесмѣ	17	41	84
Кративно, при р. Ухрѣ -	5	21	34
Естефѣево, (- -	14	37	63
Пепечениково, (- -	5	41	78
Гузнево, (при р. -	21	46	88
Чернобѣсово, (Тесмѣ -	8	27	44
Горки, (- -	8	26	39
Мумшино, (- -	12	35	69
Погарки Малыя, (при р.	6	13	25
Осиновка, (Тесмѣ -	4	15	22
Березники - -	16	49	88
Голубенки - -	4	8	21
Плосково, при р. Ухрѣ -	6	18	32
Тайбузино, при р. Тесмѣ -	6	26	27
Рѣшка, при р. Ухрѣ -	6	18	21

Котово, при р. Вожаркѣ -	6	22	23

Всего домовъ 491; душъ: муж. 1594, жен. 2527.

Церковь села Слизнева. Время сооруженія сей церкви относится къ 1766 году. Престоловъ въ ней три: 1, Рождества Пресвятыя Богородицы; 2, Святителя и Чудотворца Николая; 3, Святаго и многострадальнаго Іова.

Церковной земли 36 десятинъ.

Прихожане жительствуютъ въ 40 селеніяхъ, онѣ суть:

	Число домовъ.	Число душъ. муж.	жен.
Новоселки, (при р. -	1	5	76
Семенчаково, (Сахѣ -	21	57	53
Рольино, (при рѣчькѣ -	19	54	65
Рожново, (Брынской -	18	60	34
Рогозино, при ручьѣ Куричья холка	10	33	68
Вартаново, при р. Ухрѣ -	19	59	55
Медвѣдки, при ручьѣ Медвѣжевкѣ	17	48	53
Патрикѣево, при р. Ухрѣ	15	43	20
Малахово - - -	1	19	15
Кирдякино, при р. Ухрѣ -	3	10	16

Наволоки, (- -	4	23	26
Гари, (при р. Ухрѣ-	8	27	9
Козлово, (- -	4	14	9
Полежаиха, при р. Лапкѣ-	3	5	6
Кузиево, (при р. -	10	25	39
Бабцыно, (Ухрѣ -	4	9	5
Строкино, при ручьѣ Пузо	17	49	68
Емлецево, при р. Ухрѣ -	3	7	4
Яковцево, при ручьѣ Пузо	4	40	24
Ивановское, (- -	10	31	35
Борисково, (при р. -	1	17	25
Починокъ, (Сахѣ -	9	21	31
Толстиково, (- -	2	17	19
Олехово, при р. Талицѣ -	10	27	29
Никитинское, при р. Сахѣ	9	48	48
Бурнаши - - -	6	17	17
Липовки - - -	5	18	16
Вороново - - -	17	52	62
Богдановка; (при р. -	4	12	16
Терехово, (Сахѣ -	1	8	8
Сушино, при р. Талицѣ -	11	24	34
Курякино, при р. Крекшѣ	22	50	75
Студенецъ, при р. Сахѣ -	14	39	52
Метенино, при р. Вормѣ -	12	39	45
Яскино - - -	10	31	36
Григорово - -	14	32	44
Коротковское - -	14	29	39

Конюшино, (при р.	-	5	20	17
Быково, (Вормѣ	-	1	2	1

Всего домовъ 358; душъ: муж. 1121, жен. 1291.

Церковь села Телякова. Построена 1812 года, и заключаетъ въ себѣ три престола: 1, Рождества Пресвятыя Богородицы; 2, Святителя и Чудотворца Николая; 3, Святыхъ Богоотецъ Іоакима и Анны.

Земли при сей церкви 40 десятинъ.

Приходскихъ селеній 25-ть, онѣ суть:

	Число домовъ.	Число душъ. муж.	жен.
Фефилово, при Черной рѣкѣ	3	17	28
Петроково - -	7	16	20
Акенцово - - -	1	18	29
Займищи - - -	4	13	24
Финятино - - -	4	11	13
Петрушино, при руч. Бѣлокаменкѣ	8	18	25
Морозово - - -	6	16	24
Горбово - - -	4	12	12
Хаменки - - -	3	11	12
Муромцево - -	3	14	13
Дальное Зарѣчье - -	6	23	29
Палкино - - -	7	20	30
Охотино - - -	8	32	45

Теляково - - -	5	18	25
Петуховка - -	7	22	35
Першино - - -	10	28	42
Зарѣчье - - -	8	24	29
Ванчино - - -	12	43	44
Моклоково - -	5	14	17
Липовки - - -	9	29	39
Холмъ - - -	8	20	38
Волково - - -	5	19	24
Путиловка, (- -	15	47	68
Чистяково, (при р. Са:ѣ	3	11	8
Галкино, (- -	4	9	11

Всего домовъ 155; душъ: муж. 505, жен. 684.

Церковь села Чиркова. Время сооруженія сей церкви относится къ 1784 году. Престоловъ въ ней два: 1, Введенія во храмъ Божія Матери; 2, Святителя и Чудотворца Николая.

Земли 45 десятинъ.

Приходъ составляютъ слѣдующія 22 селенія:

	Число домовъ.	Число душъ. муж.	жен.
Погорѣлка - -	9	37	43
Горбово - - -	14	41	59
Выползово, при р. Кривушѣ	4	16	15
Становое, при р. Колокшѣ	7	20	17

Данилиха - - -	3	8	14
Горбачиха - -	8	24	37
Холмъ - - -	5	16	17
Филино - - -	10	32	32
Завидово - - -	9	20	39
Мильцово - - -	11	31	45
Псаево - - -	15	37	64
Бабкино - - -	8	19	38
Марково - - -	12	34	35
Василево - - -	2	15	13
Рѣбѣево - - -	8	18	28
Козино - - -	10	24	35
Леонтьево - -	4	14	15
Софроново - -	2	8	8
Пентерево - -	3	9	8
Тетерино - - -	3	6	7
Рылово - - -	1	5	3
Снетиново - -	6	15	23

Всего домовъ 154; душъ: муж. 449, жен. 595.

Церковь села Колокши. Воздвигнута 1782 года. Въ ней престоловъ три: 1, Знаменія Пресвятыя Богородицы; 2, Святителя и Чудотворца Николая; 3, Ѳеодоровскія Божія Матери.

Земли 38 десятинъ.

Въ приходѣ 32 селенія, онѣ суть:

	Число домовъ.	Число душъ. муж.	жен.
Окулово, при р. Колокшѣ	1	32	18
Хохлево, при р. Вингошѣ	1	1	1
Сырожеиио, (при р. -	1	5	5
Шестовское, (Колокшѣ -	1	17	24
Судаково, при р. Вингошѣ	9	31	29
Красная гора - -	12	28	42
Шатино - - -	6	15	19
Ширяево, (- -	8	17	21
Ивановское, (при р. -	7	22	25
Шейново, (Колокшѣ -	3	11	12
Становo, (- -	1	5	3
Муроѣдки - - -	9	20	28
Малое Ярково - -	1	16	20
Новое Сыроежиио, при р. Вингошѣ -	1	4	4
Родино - - -	3	8	13
Коурово - - -	5	16	19
Пеньково - - -	3	7	12
Басенково - -	10	24	34
Чернышево, (- -	5	20	24
Карповское, (при р. -	3	7	14
Титовское, (Колокшѣ -	11	31	43
Блудиново, (- -	3	12	18

Селезенево - -	7	23	23
Репехево - -	7	15	27
Гавриково - -	8	18	20
Дьяканово, при р. Вонгошѣ	9	25	34
Холмъ - - -	10	37	47
Турбицыно - -	12	33	40
Поповское - -	32	102	165
Ивановское - -	16	32	64
Ушаково - - -	18	47	75
Лохтево, при р. Вожѣ -	22	80	99

Всего домовъ 245; душъ: муж. 761, жен. 1022.

Церковь села Воздвиженскаго на Волгѣ. Сооружена 1775 года, Коллежскимъ Совѣтникомъ Кожинымъ, и заключаетъ въ себѣ четыре престола: 1, Воздвиженія Животворящаго Креста Господня; 2, Всѣхъ скорбящей Божіей Матери; 3, Кирилла Новозерскаго; 4, Святителя и Чудотворца Николая.

Земли при ней 46 десятинъ.

Приходскихъ селеній 28, онѣ суть:

	Число домовъ.	Число душъ. муж.	жен.
Воздвиженское, (при р. -	3	6	9
Шашково, (Волгѣ -	1	21	29
Рыково, при р. Рыкушѣ -	1	8	7

Шамардино, (при р.	-	1	3	5
Турачево, (Талицѣ	-	1	3	7
Бѣловское, (при р.	-	1	10	8
Качалово, (Смир-	-	4	18	31
Яраково, (новкѣ	-	2	5	9
Торлопово, при р. Колокшѣ		2	27	22
Кузминское, (	- -	2	7	13
Яковлево, (при р.	-	1	14	22
Котовское, (Рыкушѣ	-	1	12	14
Казаново, (	- -	1	4	4
Поздеринское	- -	9	32	36
Дроздово, (	- -	16	44	50
Губино, (	- -	9	18	30
Капулино, (при р. Рыкушѣ		4	14	12
Федюшино, (	- -	13	42	46
Бабкино, (	- -	9	23	39
Литяткино	- -	3	6	9
Мокѣевское	- -	4	7	9
Булоново, при р. Талицѣ	-	4	23	26
Пирогово, при р. Волгѣ	-	4	10	8
Василево, при р. Смирновкѣ		11	36	29
Погорѣлка, при р. Талицѣ		7	14	19
Кириловская	- -	10	26	30
Мартюшино, (при р.	-	5	16	17
Караново, (Рыкушѣ	-	3	6	6

Всего домовъ 132; душъ: муж. 455, жен. 516.

Церковь села Богоявленскаго, что на острову. Время построенія сей церкви относится къ 1701 году. Престоловъ въ ней пять: 1, Богоявленія Господня; 2, Казанскія Божія Матери; 3, Святителя Леонтія, Ростовскаго Чудотворца; 4, Введенія во храмъ Пресвятыя Богородицы; 5, Святителя и Чудотворца Николая.

Земли 36 десятинъ.

Приходъ составляютъ 26 селеній, а именно:

	Число домовъ.	Число душъ. муж.	жен.
Бурнаково, при р. Жидогости	3	28	57
Фроловское, при р. Крутбережкѣ	1	10	9
Бавленское, при р. Волгѣ	1	2	3
Алексѣевское - -	1	18	17
Алексѣевская, при р. Балахонкѣ	3	15	18
Большое Ярофеево, при р. Жидогости	3	6	6
Малое Ярофеево, при р. Иготѣ	3	8	14
Дучинское, при р. Волгѣ -	1	19	12
Куликово, (при рѣкѣ -	5	19	20
Демидова, (Жидогости -	3	8	7
Петряево - -	1	8	8

Хопылево - - -	9	21	28
Деревенька, (при р. -	11	23	32
Пеньково, (Волгѣ -	5	13	19
Панино - - -	14	42	61
Глинино - - -	8	22	35
Яковлево, при Черномъ прудѣ	9	20	25
Чернышкино, при Бѣломъ прудѣ	19	35	50
Холмъ, при р. Холмской -	4	12	12
Ванчино, при р. Жидогости	9	15	25
Гаврилково - -	17	34	50
Заболотье - -	7	19	30
Потапово - -	2	3	7
Федотово, (при р. -	7	13	13
Паулино, (Жидогости -	14	33	35
Боково - - -	5	18	17

Всего домовъ 165; душъ: муж. 464, жен. 610.

Церковь села Савинскаго. Воздвигнута въ 1799 году, Капитаномъ Ушаковымъ. Престоловъ въ ней пять: 1, Св. Архистратига Михаила; 2, Успенія Пресвятыя Богородицы; 3, Св. Прокопія, Устюжскаго Чудотворца; 4, Покрова Пресвятыя Богородицы и 5, Святителя и Чудотворца Николая.

Земли 51 десятина.

Приходъ составляютъ 32 селенія:

	Число домовъ.	Число душъ. муж.	жен.
Савинское - -	33	87	110
Холмъ - - -	13	35	47
Козлово - - -	10	22	42
Машково - - -	6	12	28
Сулоево - - -	5	17	10
Константиновское - -	9	33	29
Дѣевское - - -	13	27	47
Першутино - -	7	15	12
Аристово - - -	1	10	12
Дарьино - - -	1	4	3
Дергалово - -	5	16	21
Черницыно - -	6	16	19
Рылово - - -	4	17	17
Михѣево - - -	4	12	12
Кацыблево - -	6	13	17
Іевлево - - -	6	11	21
Крапивино - -	5	14	18
Софроново - -	7	13	21
Снѣшиново - -	5	17	13
Соколово - - -	8	22	26
Тетерино - - -	2	6	5
Пуминово - -	2	10	7
Сулоево - - -	5	17	10

Аратислово - -	34	83	122
Ѳоминское - -	3	9	13
Надутово - - -	11	22	33
Данилиха - - -	7	13	17
Чагино - - -	5	14	15
Сорокино - - -	4	12	13
Щекино - - -	6	15	29
Дьяконово - -	6	19	20
Дудки - - -	5	13	2

Всего домовъ 244; душъ: муж. 646, жен. 821.

Церковь села Вознесенскаго, что на Урдомѣ. Сооружена въ 1775 году, и заключаетъ въ себѣ три престола: 1, Вознесенія Господня; 2, Знаменія Пресвятыя Богородицы; 3, Святителя и Чудотворца Николая.

Земли 118 десятинъ.

Прихожане жительствуютъ въ 25-ти селеніяхъ, онѣ суть:

	Число домовъ.	Число душъ. муж.	жен.
Аннинское, (- -	1	58	50
Михалево, (при р. Урдомѣ	6	15	20
Тырково, (- -	3	6	11
Кабатово, при р. Пундрохоти	6	19	22

Выползово, при р. Урдомѣ	2	6	10
Филисово - -	2	6	8
Кишкинское - -	1	22	30
Петрушино - -	6	18	34
Тушино - - -	4	13	12
Анфуфино - -	6	38	39
Пріютово - -	1	16	19
Гольцево - -	9	16	20
Черницыно - -	4	10	15
Ермаково, (при р. -	2	19	25
Ивакино, (Урдомѣ -	2	4	10
Никитинское - -	1	5	6
Подосеново - -	12	49	52
Батыево - - -	5	20	16
Лосево - - -	2	4	7
Кренево - - -	9	21	20
Хохлявны - -	2	9	7
Лыково - - -	10	30	30
Гласово, (при р. -	2	4	4
Блиново, (Уломкѣ -	3	2	9
Тропиловка - -	3	4	14

Всего домовъ 104; душъ: муж. 414, жен. 490.

Церковь села Здоровцева. Построена въ 1814 году, съ тремя престолами: 1, Святыя Живоначальныя Троицы; 2, Рождества Пресвятыя Богородицы; и 3, Святителя и Чудотворца Николая.

Земли 36 десятинъ.

Приходъ расположенъ въ 32-хъ селеніяхъ, онѣ суть:

	Число домовъ.	Число душъ. муж.	жен.
Ульяново, (- -	1	8	13
Дубасово, (при р. -	1	30	25
Здоровцево,(Уломѣ -	1	15	14
Шекмейки, (- -	4	13	17
Долгово - - -	2	5	4
Матылово - -	11	31	10
Веретево - -	6	19	19
Тюшково - - -	4	9	10
Мостищево - -	4	6	16
Колюгино - -	7	9	18
Красково - -	6	15	25
Новоселка - -	6	13	25
Софронки - -	12	27	41
Заполки - - -	4	6	10
Семеновское, (- -	2	9	9
Сидорково, (при р. -	3	15	26
Глазово, (Уломѣ -	1	2	2
Блиново, (- -	1	1	3
Быково - - -	1	2	3
Блинцево - -	4	12	4
Бородино - -	9	30	34

Андрюково - -	8	24	27
Харитинцово - -	6	23	25
Гора, при р. Уломѣ -	4	13	12
Ломки - - -	3	4	9
Шекшино, при р. Уломѣ -	6	11	23
Змаиово, (- -	7	21	28
Хотенево, (при Черномъ	6	13	15
Доръ, (болотѣ -	5	12	24
Плосково, (- -	5	16	25
Воронино - -	6	30	32
Заягодники, при Черномъ болотѣ	6	16	24

Всего домовъ 152; душъ: муж. 460, жен. 602.

Церковь села Ильинскаго, что на Погостѣ. Основана въ 1838 году, и заключаетъ въ себѣ одинъ престолъ—Св. Пророка Иліи.

Земли 46 десятинъ.

Приходъ составляютъ 16 селеній:

	Число домовъ.	Число душъ. муж.	жен.
Исаковское, при р. Пѣшехоти	1	54	48
Онофріевское - -	15	53	79
Елантьево - -	8	27	34
Илимцево - -	2	8	9
Плишкино, при р. Пѣшехоти	1	2	5

Шелепино - -	17	56	65
Синицыно - -	5	16	15
Латиберово, при р. Солдогѣ	8	30	29
Стояново - -	5	16	17
Братское - -	4	11	8
Плутоносово, при р. Чучелкѣ	6	28	34
Косяково, при р. Пѣшехоти	7	24	31
Кокорово, при р. Чучелкѣ	5	22	21
Малое Кардинское -	2	7	8
Кондратово, при р. Грязновкѣ	4	12	16
Ломки - - -	1	3	2

Всего домовъ 91; душъ: муж. 369, жен. 424.

Церковь села Рунова. Сооружена въ 1800 году, съ тремя престолами: 1, Воскресенія Христова; 2, Святителя и Чудотворца Николая и 3, Св. Великомученика Димитрія Селунскаго.

Земли 59 десятинъ.

Приходъ состоитъ изъ 27 селеній, кои суть:

	Число домовъ.	Число душъ. муж.	жен.
Руново, (при рр. Вдро-	1	3	5
Устимово, (жѣ и Вожеркѣ	1	30	27
Новое - - -	5	11	18
Харитонцево, при р. Вожеркѣ	9	21	35

Великое село - -	25	80	95
Починокъ - -	19	39	47
Карповское - -	12	31	45
Чудиново - -	12	36	51
Попадьино - -	22	50	104
Панкратово, (при р. -	1	18	19
Стояново, (Ункопашѣ -	12	42	49
Святково - -	2	6	16
Вязово - - -	7	11	21
Ново-Васильевское -	1	1	1
Борисцево - -	17	49	48
Гаврово - - -	12	33	42
Руновское - -	1	3	5
Бариново - - -	13	42	62
Хмѣльнишное - -	6	18	21
Шалимово - -	6	17	12
Самылково - -	12	39	48
Есиплево - - -	18	57	71
Дубасево - -	19	45	86
Ломки, при р. Ункопашѣ -	26	76	88
Озарьино - -	3	11	12
Мѣстилово - -	10	30	34
Павлово - - -	1	6	11

Всего домовъ 273; душъ: муж. 808, жен. 1076.

Церковь села Помогалова. Воздвигнута въ 1801 году, Княжною Ириной Николаевной Дав довой. Въ

ней престоловъ два: Казанскія Божія Матери и Святителя и Чудотворца Николая.

Земли 37 десятинъ.

Прихожане жительствуютъ въ селѣ Помогаловѣ, въ коемъ домовъ 2, душъ муж. 17, жен. 15.

Церковь села Кардинскаго. Построена въ 1760 году, тщаніемъ помѣщицы Тарбѣевой, и заключаетъ въ себѣ три престола: 1, Казанскія Божія Матери; 2, Святителя Алексія, Митрополита Московскаго и 3, Святителя и Чудотворца Николая.

Земли 36 десятинъ.

Прихожанъ въ селѣ Кардинскомъ 57 муж. и 90 жен., а домовъ 5-ть.

Церковь села Ломина. Основана въ 1777 году, и заключаетъ въ себѣ четыре престола: 1, Рождества Христова; 2, Св. Пророка Иліи; 3, Святителя и Чудотворца Николая и 4, Святыхъ Женъ Мироносицъ.

Земли 37 десятинъ.

Приходъ расположенъ въ 25-ти селеніяхъ, кои суть:

	Число домовъ.	Число душъ. муж.	жен.
Масленково, при р. Урдомѣ	1	23	25

Болотово - -	10	26	39
Спасское, при р. Ломинѣ	1	8	8
Терино, при р. Таранинѣ -	4	12	13
Павловское, при р. Урдомѣ	1	11	11
Хиратѣйники - -	2	8	7
Мазино - - -	1	6	9
Ивановское, при р. Урдомѣ	4	12	13
Митнево, при р. Таранинѣ	1	3	4
Тарасово - - -	1	4	4
Сухоногово - -	6	12	22
Мирогостово - -	4	9	12
Кошкино - -	4	11	24
Коржавки - -	4	11	19
Кузнецово, при ручьѣ -	11	41	51
Лыссово, (при ручьѣ -	6	19	34
Олекино, (Максимов- -	6	11	25
Калино, (скомъ -	13	36	54
Кисловское, (при р. -	4	13	19
Лутовинино, (Ломинѣ -	2	5	11
Малое Богородское -	1	3	2
Гораздово - -	6	15	24
Бубново - - -	10	24	48
Погорѣлки - -	1	2	6
Новое, при р. Ломихѣ -	3	9	14

Всего домовъ 107; душъ: муж. 334, жен. 498.

Церковь въ селѣ Пилатикахъ. (Ружная). Сооружена въ 1756 году, съ двумя престолами: Богоявленія Господня и Корсунскія Божія Матери.

Земли 36 десятинъ.

Церковь села Никольскаго. Воздвигнута въ 1818 году. Престоловъ въ ней два: Покрова Пресвятыя Богородицы и Святителя и Чудотворца Николая.

Земли 43 десятины.

Приходскихъ селеній 18-ть, а именно:

	Число домовъ.	Число душъ. муж.	жен.
Никольское, при р. Солдобохоти	2	5	8
Ново-Семеновское, при рр. Уломкѣ и Шѣсохоти	1	30	29
Зуево, при р. Уломкѣ -	5	11	18
Семеновское, (при р. -	1	3	5
Долгачево, (Шѣсохоти	1	7	7
Киверники, при р. Черной Уломкѣ	2	12	10
Лотовинино, при р. Солдобохоти	6	26	16
Никаново, при р. Урдомѣ	6	21	23

Щупликово, при р. Пѣсохоти	1	20	11
Вакарино - -	3	6	7
Куприанцево, при р. Солдобохоти	1	7	12
Маслениково - -	„	1	„
Тарасово - -	3	3	6
Вахрамѣйцыно - -	1	3	2
Малое Кардинское -	1	7	10
Харатейники - -	1	3	2
Евлантьево - -	1	1	1
Манторово, при р. Солдобохоти	2	9	17

Всего домовъ 38; душъ: муж. 175, жен. 184.

Церковь села Борисоглѣбскаго. Время построенія сей церкви относится къ 1810 году. Престоловъ въ ней три: 1, Смоленскія Божія Матери; 2, Св. Благовѣрныхъ Князей Бориса и Глѣба и 3, Святителя и Чудотворца Николая.

Земли 35 десятинъ.

Въ приходѣ 23 селенія:

	Число домовъ.	Число душъ. муж.	жен.
Борисоглѣбское - -	17	43	54
Кущеево, при р. Ломинѣ -	1	32	38

Старое, при р. Ломинѣ -	1	11	15
Вырикино - -	1	8	9
Данильцево, при р. Свѣтлицѣ	3	18	16
Дашлево, (при р. -	1	7	10
Каменка, (Сытицѣ -	5	16	21
Губцево - - -	11	34	27
Саустино - - -	5	15	18
Алексино - -	1	3	3
Тарасово, при р. Сытицѣ -	5	22	23
Суробцево - -	1	3	3
Нижнія Козловки, (при р.	6	18	15
Верхнія Козловки, (Сытицѣ	5	15	20
Гавриловское - -	5	16	23
Денисьевское - -	9	22	26
Навлики - - -	1	1	4
Филиповское - -	6	15	20
Заполки - - -	3	7	7
Пожарово, при р. Сытицѣ	5	19	23
Петрецево - -	7	28	30
Чагино - - -	10	35	37
Терино - - -	1	7	9

Всего домовъ 110; душъ: муж. 395, жен. 451.

Церковь села Понгила. Сооружена въ 1770-мъ году, и заключаетъ въ себѣ три престола: 1, Благовѣщенія Пресвятыя Богородицы; 2, Святителя и Чу-

дотворца Николая и 3, Св. Великомученика Ѳеодора Стратилата.

Земли при ней 43 десятины.

Приходъ составляютъ слѣдующія 28 селеній:

	Число домовъ.	Число душъ. муж.	жен.
Огняники, при р. Свѣтлицѣ	1	19	21
Ново-Никольское - -	1	12	14
Юровское, при рр. Кештомѣ и Урдомѣ	1	8	14
Сосновецъ, при р. Урдомѣ	1	7	11
Кудрявцево, при р. Кештомѣ	1	3	4
Понгилево - -	17	48	60
Дуброво - - -	1	16	29
Дягино, при р. Свѣтлицѣ -	1	5	1
Юркино, при р. Урдомѣ -	2	10	16
Колечково - -	1	2	2
Букино, при рр. Свѣтлицѣ и Урдомѣ	7	18	27
Григорьевское - -	1	3	5
Попадьино - -	4	10	13
Кузнецово - -	1	2	4
Демехово - - -	3	11	10
Голоперово - -	23	66	82
Киселево, (при р.	8	19	24
Батаногово, (Свѣтлицѣ -	4	10	19

Перевозня - -	3	11	14
Ижгулово - -	5	14	15
Вахрамицево, при р. Кештомѣ	3	8	14
Боганово - -	4	12	13
Симоново, при рр. Свѣтлицѣ и Урдомѣ	2	7	12
Скаскирево, при р. Свѣтлицѣ	4	10	13
Барминское, при р. Урдомѣ	3	7	16
Митнево, при р. Таранинѣ	2	7	8
Онофревское - -	1	2	2
Алексино - -	1	2	1

Всего домовъ 106; душъ: муж. 349, жен. 464.

Церковь села Зубарева. Время построенія сей церкви относится къ 1786 году. Престоловъ въ ней три: 1, Покрова Пресвятыя Богородицы; 2, Св. Апостоловъ Петра и Павла и 3, Святителя и Чудотворца Николая.

Земли 36 десятинъ.

Приходскихъ селеній 17, а именно:

	Число домовъ.	Число душъ. муж.	жен.
Филисово, при р. Свѣтлицѣ	8	30	35
Сѣменники, при р. Урдомѣ	1	10	20
Зубарево - - -	10	33	41
Сывороткино - -	3	6	7

Липилово - -	2	4	5
Голышкино, - -	1	8	6
Колечково - -	18	53	76
Кузнецово, при р. Урдомѣ	10	28	38
Гаврилково - -	5	18	23
Новое - - -	4	24	26
Воронцово, (при р. -	5	13	18
Кудрявцево, (Урдомѣ -	6	16	31
Ерденево - -	5	22	20
Манькино - -	1	3	7
Демехово - -	6	19	22
Исанино - - -	1	2	4
Харенцы - - -	2	14	13

Всего домовъ 88; душъ: муж. 303, жен. 392.

Церковь села Васильевскаго. Воздвигнута въ 1778 году. Престоловъ въ ней три: 1, Богоявленія Господня; 2, Святителя Василія Великаго и 3, Казанскія Божія Матери.

Земли 160 десятинъ.

Прихожане жительствуютъ въ 46 селеніяхъ, онѣ суть:

	Число домовъ.	Число душъ. муж.	жен.
Потыкино - -	1	14	28
Квашницы - -	13	31	45

Глухово - - -	12	23	29
Назарово - -	16	52	51
Оносово - - -	4	16	19
Пенье - - -	1	14	17
Ѳедорково - -	1	14	24
Огоньково - -	5	10	19
Стефаново - -	3	8	12
Останино - -	3	9	15
Соустино - -	3	5	6
Глазово, при р. Ити -	2	30	35
Таратуново - -	1	6	7
Становщиково - -	8	24	32
Власово - - -	2	30	35
Жикѣево, при р. Миткѣ -	5	10	17
Грибово - - -	4	13	16
Домъ, при р. Ити -	6	14	23
Черная рѣка, при р. Чернавкѣ	8	20	31
Шутово, при р. Здериногѣ	1	1	7
Ивановское - -	1	1	„
Макарьино - -	9	30	28
Веригино - -	6	10	22
Манаково - -	5	17	17
Горки - - -	3	7	7
Аферищево - -	11	21	32
Полушино, при р. Миткѣ	5	18	19
Ѳонеево - - -	4	6	14
Зайки - - -	7	28	30

Коростелово - -	5	26	14
Медвѣдово, при р. Здериногѣ	7	23	23
Кочурки - - -	3	3	5
Новлики - - -	1	5	7
Шармаиово - -	8	24	25
Галкино, при ручьѣ -	2	5	8
Сосняги, при р. Миткѣ -	6	17	28
Починокъ, (при р. -	10	31	46
Гаденово, (Ити -	9	21	24
Лѣтнево - - -	8	19	29
Новоселово - -	2	5	9
Харапаево - -	6	19	18
Акшино - - -	4	14	19
Обломишино - -	7	9	14
Пирогово, при р. Ити -	4	6	10
Ивонино - - -	8	15	28
Березники - -	1	„	1

Всего домовъ 241; душъ: муж. 727, жен. 945.

Церковь села Верещагина. Основана въ 1787 году, и заключаетъ въ себѣ одинъ престолъ—Святыя Живоначальныя Троицы.

Земли 36 десятинъ.

Въ приходѣ 14 селеній, а именно:

	Число домовъ.	Число душъ. муж.	жен.
Верещагино, при р. Здериногѣ	8	15	24

Большое-Галкико - -	10	25	41
Починокъ, при р. Волгѣ -	2	6	19
Мишутино, при р. Талицѣ	11	25	35
Сатыево - - -	6	11	23
Ивановское - -	10	32	46
Сидѣнино - - -	9	27	33
Глѣбово, при р. Талицѣ -	8	21	37
Михайлово - -	10	30	34
Лапино, при р. Талицѣ -	12	30	51
Малое Галкино, при р. Талицѣ	2	4	1
Миланино, при р. Миткѣ -	7	24	36
Макарьино - -	5	16	31
Фонеево - -	1	-	1

Всего домовъ 101; душъ: муж. 266, жен. 419.

Церковь села Ратмирова. Воздвигнута въ 1776 году, съ двумя престолами: 1, Всемилостиваго Спаса Нерукотвореннаго Образа и 2, Святителя и Чудотворца Николая.

Земли 36 десятинъ.

Приходскихъ селеній 16-ть:

	Число домовъ.	Число душъ. муж.	жен.
Ратмирово, при ручьѣ -	19	65	67
Тепловская - - -	9	19	30

Муховѣсово, (при р.	1	27	40
Рудинская, (Ломинѣ	7	12	17
Вѣрьково - -	14	40	47
Ушаково - -	9	32	26
Тужики - - -	9	24	24
Щелканово - -	9	16	22
Пищалево - -	1	45	40
Кренево, при р. Ломинѣ -	1	12	7
Рожалово - -	1	6	8
Каликино - -	13	30	49
Алексино - -	2	7	6
Куторбашкое - -	6	15	21
Паратики, при р. Ломинѣ	5	15	23
Кулиги - - -	14	35	52

Всего домовъ 120; душъ: муж. 400, жен. 479.

Церковь села Пшеничища. Построена въ 1802 году, съ четырьмя престолами: 1, Благовѣщенія Пресвятыя Богородицы; 2, Святителя Тихона Чудотворца; 3, Усѣкновенія Главы Іоанна Предтечи; 4, Святителя и Чудотворца Николая.

Земли 34 десятины.

Приходъ составляютъ слѣдующія 24 селенія:

	Число домовъ.	Число душъ муж.	жен.
Пшеницыно - -	19	58	73

Родіонцево	-	1	12	16
Юдаково	-	2	16	18
Троицкое	-	5	19	26
Семеновское, (при р.	-	1	4	3
Починки, (Волгѣ	-	3	21	29
Марино -	-	2	18	30
Логино -	-	6	14	21
Родіоново	-	7	17	23
Карбышево	-	1	2	2
Тарасово, при р. Волгѣ	-	2	8	9
Племянниково	-	6	14	23
Яскино -	-	2	4	4
Марково -	-	6	15	15
Тоболино	-	3	9	8
Ефутино -	-	5	14	7
Вражки -	-	4	13	13
Окулово -	-	1	5	1
Долговское, при р. Волгѣ		1	12	8
Реброво -	-	7	14	25
Чуйково -	-	3	8	14
Языково -	-	8	24	33
Артюкино	-	6	11	22
Ѳомкино -	-	1	1	4

Всего домовъ 105; душъ: муж. 336, жен. 430.

Церковь села Нововведенскаго. Время построенія сей церкви относится къ 1801 году. Престоловъ

въ ней три: 1, Введенія во храмъ Божія Матери; 2, Святителя и Чудотворца Николая; 3, Преподобнаго Александра Свирскаго Чудотворца.

Земли 36 десятинъ.

Приходъ составляютъ 14-ть селеній:

	Число домовъ.	Число душъ. муж.	жен.
Новое - - -	1	32	27
Милютино, (- -	5	20	23
Озазино, (при р. Щеткѣ	3	7	12
Вороново, (- -	7	24	20
Завражье - -	6	14	23
Клобуково - -	8	16	22
Яскино - - -	5	13	21
Буньево - - -	2	4	5
Елизарово - -	10	22	48
Митино - - -	1	6	7
Прошево - -	8	24	32
Карбушево - -	2	5	9
Родивоново - -	3	11	10
Логиново - -	1	3	4

Всего домовъ 62; душъ: муж. 201, жен. 263.

Церковь села Пищалева. (Ружная) Воздвигнута въ 1806 году, Генералъ-Маіоромъ Дедюлинымъ, и заклю-

чаетъ въ себѣ два престола: Благовѣщенія Пресвятыя Богородицы и Святителя и Чудотворца Николая.

Земли 36 десятинъ.

Церковь села Кузминскаго. Основана въ 1810 году. Престоловъ въ ней два: Воскресенія Христова и Святыхъ Безсребренниковъ Космы и Даміана.

Земли 36 десятинъ.

Приходъ составляютъ 8-мь селеній:

		Число домовъ.	Число душъ. муж.	жен.
Кузминское,	(при р.	20	60	55
Забѣлино,	(Волгѣ	10	38	38
Филинское	- -	7	14	24
Усово	- - -	3	9	12
Ивановское	- -	14	2	40
Шубино	- - -	2	6	5
Юрьевское	- -	2	9	7
Летемиха	- - -	1	5	6

Всего домовъ 59; душъ: муж. 143, жен. 187.

Церковь села Димитріевскаго. Построена въ 1818 году, съ двумя престолами: Воскресенія Христова и Мученика Іоанна Воина.

Земли 36 десятинъ.

Приходъ расположенъ въ 15-ти селеніяхъ, кои суть:

	Число домовъ.	Число душъ. муж.	жен.
Дмитріевское, (- -	1	8	9
Мухино, (при источ-	10	35	34
Зиновки, (никахъ -	9	30	30
Куриково, (- -	4	19	20
Красное, при источникѣ -	1	6	12
Окулово - - -	6	25	21
Готлово, при ручьѣ -	3	14	14
Псалтырино - -	6	22	24
Гусаково - -	2	7	6
Проскурницыно - -	3	12	11
Жарки - - -	7	22	33
Григорьевское - -	9	25	32
Алексино - -	3	12	10
Карачуново - -	12	22	39
Козицыно, при источникѣ -	5	17	17

Всего домовъ 81; душъ: муж. 276, жен. 312.

Церковь села Ильинскаго, что на Березникахъ. Сооружена въ 1731 году. Престоловъ въ ней три: 1, Св. Пророка Иліи; 2, Святителя и Чудотворца Николая и 3, Святыхъ Благовѣрныхъ Князей Бориса и Глѣба.

Земли 308 десятинъ.

Приходскихъ селеній 39-ть, а именно:

	Число домовъ.	Число душъ. муж.	жен.
Манцулѣево, при р. Талицѣ	7	30	39
Погостъ - - -	7	26	31
Осиново, при р. Бубышевкѣ	1	13	24
Илькино - - -	8	41	42
Павлово - - -	4	20	14
Противьево - -	10	25	37
Басаргино - -	5	13	12
Шуино - - -	10	20	35
Колошино - -	8	21	30
Лягичино - - -	6	17	23
Сайдоково - -	7	16	20
Гридино - - -	1	2	2
Малое Михальцево -	1	8	8
Голенищево - -	5	14	24
Панфилово - -	12	44	62
Осташево - -	32	70	100
Полуехтово - -	18	39	65
Ново-Федоровское -	1	16	17
Игнатово - - -	3	24	37
Фалафонтово - -	1	9	13
Медвѣдково - -	1	19	23
Мартыново - -	2	„	8
Безмино - - -	13	27	39

Digitized by Google

Ратислово - -	6	15	20
Кропивино - -	13	36	42
Радилово - - -	1	7	4
Кузминское - -	7	19	21
Карачарово - -	6	15	28
Новое - - -	7	16	20
Максимовское - -	12	32	43
Олешково - -	3	10	11
Парфенково - -	2	12	3
Клицево, при рѣкѣ Плоскушѣ	3	8	12
Выпницы - - -	4	9	8
Шишкино, при р. Рыкушѣ	4	14	18
Саблуково - -	2	5	4
Першино - -	4	22	20
Похмѣльево - -	4	11	19
Аксенково, при рѣкѣ Синьковкѣ	1	„	1

Всего домовъ 242; душъ: муж. 745, жен. 982.

Церковь села Христорождественскаго, что на Эдомѣ. Время основанія сей церкви относится къ 1821 году. Престоловъ въ ней два: Рождества Христова и Успенія Пресвятыя Богородицы.

Земли 36 десятинъ.

Прихожане жительствуютъ въ 22-хъ селеніяхъ, кои суть:

	Число домовъ.	Число душъ. муж.	жен.
Сергіевскій хуторъ, при рр. Эдомѣ и Руфмѣ	1	13	5
Александріи - -	1	26	18
Самсоново, (при р. -	2	3	5
Ильинское, (Волгѣ -	2	13	10
Артемьево, при р. Эдомѣ	12	31	39
Сущево - - -	13	39	52
Черногубово, при р. Эдомѣ	4	8	11
Бабушево - -	1	3	6
Большое Титовское -	11	24	37
Малое Титовское - -	8	25	32
Ваулово - - -	8	21	23
Лазорцево - -	7	22	30
Хонино - - -	3	11	7
Рождествино - -	8	21	23
Митинское - -	7	15	26
Холмъ - - -	6	19	32
Лапино, (близъ р. -	1	3	4
Карповское, (Эдомы -	1	1	2
Новое, при р. Волгѣ -	6	17	21
Никиткино, при р. Эдомѣ -	4	9	11
Фофаново, при рѣчькѣ Козлигѣ -	6	12	19

Згилево, при рѣч. Козлигѣ	5	16	20

Всего домовъ 117; душъ: муж. 352, жен. 133.

Церковь села Никольскаго, что на Эдомѣ. Сооружена въ 1753 году. Престоловъ въ ней три: 1, Богоявленія Господня; 2, Сурдецкія Божія Матери и 3, Святителя и Чудотворца Николая.

Земли 109 десятинъ.

Въ приходѣ 38 селеній, а именно:

	Число домовъ.	Число душъ. муж.	жен.
Ваулово, при р. Здериножкѣ	1	26	29
Пасынково, при р. Эдомѣ	1	36	21
Щербики - -	12	39	43
Ивановское - -	3	12	8
Омелино - - -	12	38	60
Ефимово (при р. -	14	31	41
Лукинское (Повалихѣ -	16	51	73
Чижево - - -	18	45	67
Баскаково - -	6	21	32
Жуково - - -	8	28	38
Борисцево - -	8	24	28
Назарово, при рѣч. Эдомѣ	3	9	11
Ярофѣево - -	11	32	37
Ельчуки, при ручьѣ -	3	9	14
Бабушево- - -	2	9	8

Митюшино - -	5	12	30
Парушкино, при прудѣ -	8	27	27
Тетерино, при ручьѣ -	6	20	20
Васьково - -	5	14	21
Столбища, при р. Эдомѣ -	1	20	35
Шестерино - -	1	7	14
Проняково - -	4	16	17
Юдаково - - -	8	28	41
Сельцо, при р. Здериножкѣ	14	40	59
Селюнино - -	3	15	12
Каменка, при р. Эдомѣ -	7	26	31
Голенинское, при р. Здериножкѣ	9	33	39
Киселево - -	10	23	36
Гарманово - -	3	9	12
Бухавина - - -	5	18	24
Шпилево - -	3	14	20
Воронино - -	5	15	22
Тарасово - -	14	39	66
Затыкново - -	7	19	30
Рябки - - -	7	22	32
Чучьки - - -	12	38	60
Омелино - - -	8	15	38
Степаново, при р. Эдомѣ	5	11	14

Всего домовъ 268; душъ: муж. 884, жен. 1210.

Церковь села Васькова. (Ружная). Воздвигнута въ 1776 году, Коллежскимъ Совѣтникомъ Никитою Малышкинымъ, и заключаетъ въ себѣ одинъ престолъ — Спаса Нерукотвореннаго Образа.

Земли 36 десятинъ.

Церковь села Ваулова. (Ружная). Построена въ 1751 году, помѣщиками Алябьевыми; въ ней два престола: Успенія Пресвятыя Богородицы и Преподобнаго Александра, Чудотворца Свирскаго.

Земли 36 десятинъ.

Церковь села Михальцева. Время основанія сей церкви относится къ 1740 году. Престоловъ въ ней два: Казанскія Божія Матери и Святаго Архистратига Михаила.

Церковной земли 36 десятинъ.

Приходъ состоитъ изъ 15 селеній, онѣ суть:

	Число домовъ.	Число душъ. муж.	жен.
Михальцево - -	16	63	82
Малое Михальцево -	7	35	46
Шалово - - -	1	2	6
Бакарево, при р. Лиховаткѣ	3	10	17
Залужье - - -	4	20	18

Захарово - - -	3	16	22
Климцево, при р. Плоскушѣ	4	10	19
Палунино - - -	4	13	15
Окопино, при р. Рыкушѣ -	4	13	21
Кривандино, при р. Печегдѣ	10	43	70
Павлово - - -	1	6	15
Дибны - - -	2	7	4
Красноручье - -	5	13	16
Сыиково, при р. Печегдѣ	5	15	13
Обрамово - -	10	34	38

Всего домовъ 79; душъ: муж. 300, жен. 402.

Церковь села Введенскаго. Воздвигнута въ 1727 году, Г. Марковымъ, и заключаетъ въ себѣ два престола: Введенія во храмъ Божія Матери и Рождества Іоанна Предтечи.

Земли 36 десятинъ.

Приходскихъ селеній 4, онѣ суть:

	Число домовъ.	Число душъ. муж.	жен.
Введенское, при р. Печегдѣ	4	5	9
Чебоково - -	16	45	63
Аксенково - -	3	13	18
Кириловское - -	20	43	64

Всего домовъ 43; душъ: муж. 106, жен. 154.

Церковь села Судилова. Время построенія сей церкви относится къ 1764 году. Престоловъ въ ней два: Рождества Христова и Святителя и Чудотворца Николая.

Земли 36 десятинъ.

Въ приходѣ 18-ть селеній:

	Число домовъ.	Число душъ. муж.	жен.
Судилово - -	2	24	23
Коровино, при р. Печегдѣ	1	27	18
Лопково, при ручьѣ -	6	23	30
Носково - - -	2	2	5
Тарасово - -	7	22	23
Саматово, при р. Печегдѣ	3	5	14
Заворово - -	5	7	10
Аксенково - -	2	2	7
Омелино - - -	13	38	46
Куприяново - -	5	24	23
Головинское, при р. Печегдѣ	5	12	22
Фарисеево - -	12	33	34
Пищалкино - -	5	16	26
Подольское, (при -	14	43	41
Пустово, (ручьяхъ -	1	5	4
Мотово - - -	6	21	23
Михальцево - -	15	34	40

Афанасьево, при р. Печегдѣ	2	5	12

Всего домовъ 106; душъ: муж. 343, жен. 401.

Церковь села Сумакова. Основана въ 1830-мъ году, съ двумя престолами: Святыя Живоначальныя Троицы и Авраамія Архимандрита, Ростовскаго Чудотворца.

Земли 37 десятинъ.

Приходъ составляютъ 5-ть селеній:

	Число домовъ.	Число душъ. муж.	жен.
Сумаково - -	6	18	17
Михалево - -	19	50	56
Кривандино - -	17	40	42
Бѣлешино - -	5	15	16
Кобылино, при р. Бобылинской	3	11	8

Всего домовъ 50; душъ: муж. 134, жен. 139.

Церковь села Петропавловскаго, что на Быковыхъ горахъ. Построена въ 1801 году, съ тремя престолами: 1, Казанскія Божія Матери; 2, Святыхъ Апостоловъ Петра и Павла и 3, Ѳеодоровскія Божія Матери.

Земли при ней 36 десятинъ.

Прихожане жительствуютъ въ 20-ти селеніяхъ, онѣ суть:

	Число домовъ.	Число душъ. муж.	жен.
Харитоново, при р. Волгѣ	2	14	15
Михайловское - -	4	37	21
Кувязево - - -	1	4	5
Хабарово, при ручьѣ -	5	12	13
Капелки - - -	5	11	20
Шехомово - -	7	28	27
Гасниково - -	3	10	13
Попадьино, (при рр. Волгѣ	4	11	17
Иванищево, (и Михайловкѣ	1	9	11
Юрьево, при р. Михайловкѣ	3	9	10
Туригино - - -	3	7	8
Подберезново, при рр. Волгѣ и Яковкѣ	3	17	18
Брянцево, при р. Волгѣ -	10	33	46
Бѣлавино - - -	12	48	39
Синьково, при р. Волгѣ -	2	14	18
Дорожаево, - -	8	27	36
Щетино - - -	6	17	19
Сидоровское - -	4	10	19
Ковалево - -	2	10	14
Яковлево, при рр. Волгѣ и Яковкѣ	9	37	49

Всего домовъ 94; душъ: муж. 371, жен. 418.

Церковь села Калова. Сооружена въ 1709 году, Титулярнымъ Совѣтникомъ Зоринымъ. Престоловъ въ ней три: 1, Введенія во храмъ Пресвятыя Богородицы; 2, Святителя и Чудотворца Николая и 3, Всѣхъ Святыхъ.

Земли 36 десятинъ.

Приходъ состоитъ изъ слѣдующихъ 8 селеній.

	Число домовъ.	Число душъ. муж.	жен.
Константиново, при р. Волгѣ	1	33	42
Починокъ, при р. Печегдѣ	5	18	25
Коромыслово - -	5	20	26
Панфилово, при р. Печегдѣ	12	25	42
Калово - - -	19	55	90
Брюшково - -	22	66	107
Ковалево - -	15	41	56
Павловская - -	7	34	34

Всего домовъ 86; душъ: муж. 292, жен. 422.

Церковь села Маронина. (Ружная). Время основанія сей церкви неизвѣстно. Престоловъ въ ней три: 1, Смоленскія Божія Матери; 2, Воскресенія Христова и 3, Знаменія Божія Матери.

Земли церковной 36 десятинъ.

Въ приходѣ 3 селенія, онѣ суть:

	Число домовъ.	Число душъ. муж.	жен.
Марѳино, при р. Печегдѣ	1	11	17
Авксентьево - -	3	7	11
Пустово при ручьѣ -	2	8	8

Всего домовъ 6; душъ: муж. 26, жен. 36.

Церковь села Ново-Никольскаго. Воздвигнута въ 1771 году, съ однимъ престоломъ—Спаса Нерукотвореннаго Образа.

Земли 36 десятинъ.

Въ приходѣ 12 селеній, онѣ суть:

	Число домовъ.	Число душъ. муж.	жен.
Ново-Никольское, при рѣчькѣ	2	41	41
Шишкино - -	1	5	3
Ѳедорково - -	7	26	22
Вышницы - -	9	20	24
Климцево - -	2	8	7
Максимовское - -	5	18	18
Кузминское - -	7	22	29
Корочарово - -	3	8	8
Панфилово - -	2	1	5
Радилово - -	5	13	14

Парфенково - -	7	19	20
Коппинское - -	5	21	22

Всего домовъ 55; душъ: муж. 202, жен. 213.

Церковь села Богословскаго, что на погостѣ. Построена въ 1822 году. Престоловъ въ ней три: 1, Владимірскія Божія Матери; 2, Апостола и Евангелиста Іоанна; 3, Святителя и Чудотворца Николая.

Земли 77 десятинъ.

Въ приходѣ 19-ть селеній:

	Число домовъ.	Число душъ. муж.	жен.
Емишево, (- -	5	26	36
Петрово, (- -	10	32	52
Лыкошино, (при ручьяхъ	8	38	56
Шубино, (- -	2	7	11
Никифорово, (- -	5	24	38
Нескучное, при р. Волгѣ	1	22	17
Уварово, (- -	14	36	50
Мамоново, (при -	3	11	20
Есюки, (ручьяхъ -	8	38	50
Куликово, (- -	4	10	31
Морозово - -	4	7	21
Мусинское - -	6	16	16
Шенково - -	5	14	21

Новоселки, при р. Волгѣ -	7	22	24
Антифьево, (при -	15	47	66
Шеломки, (ручьѣ -	3	7	12
Кузилово, при р. Волгѣ -	5	16	20
Демидово - - -	3	5	13
Мишаки - - -	9	33	65

Всего домовъ 117; душъ: муж. 411, жен. 619.

Церковь села Никольскаго, что на Плеснѣ. Время сооруженія сей церкви неизвѣстно. Престоловъ въ ней четыре: 1, Благовѣщенія Пресвятыя Богородицы; 2, Чудотворца Николая; 3, Св. Іоанна Предтечи; 4, Святыхъ Апостоловъ Петра и Павла.

Къ сей церкви приписана **церковь села Анисимьева**, основанная въ 1763 году, Статскимъ Совѣтникомъ Волковымъ, съ однимъ престоломъ —во имя Воскресенія Христова.

Земли 84 десятины.

Въ приходѣ 26-ть селеній:

	Число домовъ.	Число душъ, муж.	жен.
Дютьково, при р. Преснѣ	1	26	32
Каменники, (- -	1	23	26
Анисимьево, (при р. Волгѣ	3	15	24
Адамово, (- -	1	12	17

Шигилаиово, при р. Волгѣ	2	19	21
Менщиково - -	6	12	26
Гридюнкино - -	6	6	16
Ескино, (при р. -	8	20	23
Подносково, (Волгѣ -	5	19	18
Левино - - -	12	34	41
Запрудново, при р. Акулицѣ	16	40	43
Карповское - -	7	11	25
Лапино - - -	7	16	26
Якушево, (- -	14	34	54
Сидорово, (- -	15	36	55
Атипино, (при р. -	9	17	33
Лаврово, (Эдомѣ -	18	31	46
Доръ, (- -	6	12	16
Воиново, (- -	14	37	46
Терюханово - -	10	25	35
Микляево - -	8	20	22
Кулаково - -	10	27	49
Чумаково, (- -	5	11	17
Мартюково, (при р. -	14	45	66
Киндяки, (Плесиѣ -	14	48	54
Кологрѣево, (- -	3	9	9

Всего домовъ 215; душъ: муж. 608, жен. 810.

Церковь села Фефелова. Когда построена неизвѣстно. Престоловъ въ ней два: Вознесенія Господня и Великомученика Димитрія Селунскаго.

Земли 36 десятинъ.

Приходъ составляютъ 5-ть селеній:

	Число домовъ.	Число душъ. муж.	жен.
Приволжье, при р. Волгѣ	1	38	22
Фелисово - -	9	36	58
Купалино, при р. Волгѣ -	6	21	32
Дьякановская - -	7	29	32
Рютово, при р. Волгѣ -	2	20	30

Всего домовъ 25; душъ: муж. 144, жен. 174.

Церковь села Воскресенскаго, что на Сонохтѣ. Основана въ 1816 году, съ тремя престолами: Воскресенія Христова; Срѣтенія Господня и Покрова Пресвятыя Богородицы.

Земли 60 десятинъ.

Въ приходѣ 21 селеніе:

	Число домовъ.	Число душъ. муж.	жен.
Горки, при Волгѣ и Сонохтѣ	2	20	24
Несошня, при р. Волгѣ -	6	11	19
Барханово - -	14	46	41
Зыково - - -	12	35	38
Новоселки, (при -	5	19	21
Тамонки, (ручьѣ -	4	12	21

Чегодаево - -	10	11	24
Букриново, при р. Меленкѣ	8	20	27
Гришенино - -	7	23	18
Мартьяновское - -	5	14	5
Корниловское, при р. Меленкѣ	1	6	65
Ильинское - -	20	54	18
Березки, при р. Сонохтѣ -	4	13	45
Олехово, при р. Чечерѣ -	11	25	20
Кунья гора, при р. Сонохтѣ	7	24	17
Нечаевское - -	7	16	20
Обрѣзково, (- -	7	15	25
Кнутовка, (при р. Сонохтѣ	14	38	38
Андреевское, (- -	13	33	43
Потыкино, при р. Игобожѣ	29	45	88
Левино - - -	4	10	13

Всего домовъ 190, душъ: муж. 493, жен. 633.

ВѢДОМОСТЬ

ЗА 1860 ГОДЪ

О ЧИСЛѢ ПРАВОСЛАВНАГО НАРОДОНАСЕЛЕНІЯ ВЪ ГОРОДѢ РОМАНО-БОРИСОГЛѢБСКѢ И УѢЗДѢ ОНАГО, СЪ ОЗНАЧЕНІЕМЪ ВОЗРАСТОВЪ.

	ПО ГОРОДУ.		ПО УѢЗДУ.	
	муж.	жен.	муж.	жен.
Моложе года - - - -	96	100	1217	1221
Отъ 1 до 5 включительно-	276	360	3919	4024
5—10 - - - -	206	250	3520	3890
10—15 - - - -	204	260	3569	3956
15—20 - - - -	200	282	3290	3074
20—25 - - - -	236	215	3179	4072
25—30 - - - -	242	276	2842	3962
30—35 - - - -	258	306	2541	3697
35—40 - - - -	260	260	2361	3495
40—45 - - - -	208	230	2128	3124
45—50 - - - -	180	224	2926	2747
50—55 - - - -	91	209	1769	2582
55—60 - - - -	152	200	1595	2341
60—65 - - - -	140	169	1251	1676
65—70 - - - -	36	188	716	980
70 - 75 - - - -	9	26	427	617
75—80 - - - -	6	19	955	335
80—85 - - - -	1	4	90	122
85—90 - - - -	„	2	34	33
90—95 - - - -	„	„	7	14
95-100 - - - -	„	„	2	„
Выше 100 лѣтъ - - -	1	„	1	1
Итого -	2862	3510	38339	45965

Digitized by Google

ВѢДОМОСТЬ

Объ умершихъ въ 1860 г. въ городѣ Романо-Борисоглѣбскѣ и уѣздѣ онаго, съ означеніемъ возрастовъ.

	муж.	жен.
Моложе года - - - - -	664	585
Отъ 1 до 5 включительно - - -	281	265
5—10 - - - - -	35	57
10—15 - - - - -	22	20
15—20 - - - - -	32	34
20—25 - - - - -	21	18
25—30 - - - - -	28	29
30—35 - - - - -	29	33
35—40 - - - - -	41	38
40—45 - - - - -	26	37
45—50 - - - - -	59	43
50—55 - - - - -	43	63
55—60 - - - - -	39	53
60—65 - - - - -	69	95
65—70 - - - - -	49	87
70—75 - - - - -	52	66
75—80 - - - - -	34	40
80—85 - - - - -	18	22
85—90 - - - - -	10	13
90—95 - - - - -	4	6
95-100 - - - - -	1	„
Выше 100 лѣтъ - - - - -	„	„
Итого - -	1558	1604

Digitized by Google

ЦЕРКВИ Г. ПОШЕХОНЬЯ.

Пошехонскій Свято-Троицкій Соборъ. Сооруженъ въ 1835 году. Престоловъ въ немъ пять: 1, Святыя Живоначальныя Троицы; 2, Казанскія Божія Матери; 3, Святаго Апостола и Евангелиста Іоанна; 4, Рождества Христова и 5, Святителя и Чудотворца Николая.

Земли при Соборѣ 66 десятинъ.

Приходъ его составляютъ 377 домовъ, въ коихъ 1473 души муж. и 1797 жен. пола. Изъ нихъ 988 муж. и 1181 жен. въ г. Пошехоньѣ, а остальныя въ окрестныхъ селеніяхъ, кои суть:

	Число домовъ.	Число душъ. муж.	жен.
Кузнечка - - -	1	6	4
Плѣшкино - -	8	23	38
Кузмино - - -	6	29	37
Черепаниха - -	9	71	65
Бестужево - -	9	28	45
Ерилово, при р. Пертомѣ	9	22	38

Адріанова слобода, при р. Вѣткѣ		26	85	102
Юрьевское,	(при р. -	7	21	39
Болотиха,	(Вѣткѣ -	9	27	48
Пегаскино,	(при р.	8	30	34
Малое Ревякино,	(Пер-	22	73	84
Большое Ревякино,	(томѣ	18	70	82

Церковь Успенія Божія Матери (кладбищенская). Основана въ 1822 году, съ двумя престолами: Успенія Божіей Матери и Св. Іоанна Крестителя. Она числится приписною къ Собору.

ЦЕРКВИ

ПОШЕХОНСКАГО УѢЗДА.

Церковь села Покровскаго, что на Клину. Существуетъ съ 1793 года. Престоловъ въ ней два: Покрова Пресвятыя Богородицы и Срѣтенія Господня.

Земли церковной 36 десятинъ.

Въ приходѣ 12 селеній, а именно:

	Число домовъ.	Число душъ. муж.	жен.
Въ г. Пошехоньѣ -	13	26	24
Большіе Лухи, при рр. Согожѣ и Лухшкѣ	26	67	94
Близь сельца Лухи Большой	1	1	„
Василисово, (при р. -	3	8	11
Лушки малые, (Лухшкѣ -	38	89	128
Сельцо Дресвянка - -	1	9	10
Бабкино - - -	10	29	36
Пикуниха, при р. Вѣтхѣ -	3	6	9

Чучково, (при р. -	10	28	29
Рогалево, (Вѣтхѣ -	22	54	61
Кошелево, при р. Лухшкѣ	12	42	52
Рождествено, при р. Согожѣ	31	100	145
Дьяконово, (при р. -	36	124	144
Жуково, (Вѣтхѣ -	17	60	69
Куренево - -	15	31	50

Всего домовъ 241; душъ: муж. 677, жен. 862. Въ томъ числѣ помѣщичьихъ крестьянъ 492 муж. и 574 жен.

Церковь села Ѳедоркова. Основана въ 1818-мъ году, съ двумя престолами: Богоявленія Господня и Святыя Великомученицы Параскевы.

Земли при ней 41 десятина.

Приходъ составляютъ слѣдующія селенія:

	Число домовъ.	Число душъ. муж.	жен.
Ѳедорково, при р. Керомѣ	1	14	28
Никольское, или Пенье, при ручьѣ	17	50	61
Колобово, (при р· -	16	59	66
Поповка, (Керомѣ -	13	55	57
Плосково, при ручьѣ -	17	61	73
Яковлевское, при р. Согожѣ	10	34	44
Дыбино, при ручьѣ -	8	30	29

Коростелево, (- -	6	24	20
Марьино, (при р. Согожѣ	15	46	47
Леушино, (- -	10	39	42
Никитино, (при р. -	11	11	37
Шаховка, (Шашкѣ -	4	16	19
Зубарево, при ручьѣ -	30	105	122
Борисово, при р. Керомѣ	4	14	12
Ивановское, при ручьѣ -	1	6	12
Никольское, при р. Керомѣ	1	19	24

Всего домовъ 164; душъ: муж. 613, жен. 693. Въ томъ числѣ помѣщичьихъ крестьянъ 583 муж. и 653 жен.

Церкви села Мормужина. Одна во имя Казанскія Божія Матери, основана въ 1795 году, а другая—Св. Пророка Иліи—въ 1840-мъ. Престоловъ въ нихъ по одному.

Земли церковной 36 десятинъ.

Приходъ состоитъ изъ 6-ти селеній, кои суть:

	Число домовъ.	Число душъ. муж.	жен.
Мормужино, (при р. -	58	172	205
Михайловское, (Согожѣ -	45	120	141
Семендино, при р. Согѣ -	35	109	124
Большіе Пустошки, (при р.	37	89	131
Малыя Пустошки, (Лукинкѣ	9	24	28

Рахотское, при озерѣ Лубинскомъ	20	50	62

Всего домовъ 204; душъ: муж. 564, жен. 691. Въ томъ числѣ помѣщичьихъ крестьянъ 131 домъ; 385 муж. и 439 жен.

Церковь села Ермакова. Сооружена въ 1841 году. Престоловъ въ ней три: Рождества Христова; Св. Архистратига Михаила и Св. Пророка Иліи.

Земли 84 десятины.

Въ приходѣ 19-ть селеній:

	Число домовъ.	Число душъ. муж.	жен.
Ермаково, при ручьѣ -	30	108	117
Климовское, (- -	1	59	64
Митино, (- -	3	11	14
Рождествино, (- -	8	25	26
Ивановское, (- -	6	21	19
Копнинское, (- -	18	53	77
Андреевское, (- -	9	31	25
Бабинское, (при р. Конгорѣ	49	162	186
Еськино, (- -	28	76	87
Соколово, (- -	8	23	29
Селянино, (- -	8	18	24
Бродово, (- -	9	30	40
Орда, (- -	17	47	53

Лыткино, - -	11	30	37
Никольское, (при р. -	1	4	6
Баркино, (Конгорѣ -	31	89	98
Ильинско, при р. Талицѣ -	6	14	15
Григорово, при р. Липовкѣ	4	11	15
Гусино, при р. Талицѣ -	11	55	90

Всего домовъ 258; душъ: муж. 867, жен. 1022. Въ томъ числѣ помѣщичьихъ крестьянъ 811 душ. муж. и 935 жен.

Церковь села Давшина. Воздвигнута въ 1824 году. Престоловъ въ ней три: 1, Казанскія Божія Матери; 2, Св. Великомученика Георгія и 3, Святыя Великомученицы Параскевы.

Земли церковной 26 десятинъ.

Приходъ составляютъ слѣдующія 7-мь селеній:

	Число домовъ.	Число душъ. муж.	жен.
Давшино, (- -	23	68	78
Зуевское, (- -	16	54	78
Бабарино, (- -	13	41	42
Давыдково, (при р. Конгорѣ	8	26	33
Шарапово, (- -	33	107	129
Пиголово, (- -	17	63	73
Раткино, (- -	5	18	23

Всего домовъ 115, душъ: муж. 377, жен. 456. Въ томъ числѣ помѣщичьихъ крестьянъ 353 муж. и 400 жен. пола.

Церковь села Афанасова. Основана въ 1819-мъ году. Престоловъ въ ней два: Успенія Божія Матери и Святителя Афанасія, Патріарха Александрійскаго.

Земли 74 десятины.

Въ приходѣ слѣдующія селенія:

	Число домовъ.	Число душъ. муж.	жен.
Михалево, при р. Мурѣ -	7	31	35
Жпелевая - -	35	110	121
Плоская - - -	31	105	105
Сампсониха, при р. Пекшѣ	13	56	59
Столыпино, при р. Мурѣ -	16	39	33
Ляпуново, при р. Дунаѣ -	9	31	29
Золотилово, при р. Пекшѣ	2	6	

Всего домовъ 113; душъ: муж. пола 378, жен. 387. Въ томъ числѣ помѣщичьихъ крестьянъ 302 муж. и 304 жен.

Церковь села Пельпева. Воздвигнута въ 1843 году, съ двумя престолами: Успенія Божія Матери и Св. Ѳеодосія, Тотемскаго Чудотворца.

Земли при ней 36 десятинъ.

Приходъ ограниченъ 2 селеніями, кои суть:

	Число домовъ.	Число душъ. муж.	жен.
Пельнево, при рр. Шексне и Пельновкѣ	62	181	217
Персово - - -	26	81	87

Всего домовъ 88; душъ: муж. 262, жен. 304.

Церковь села Скобѣева. Когда и кѣмъ построена неизвѣстно. Престоловъ въ ней два: Благовѣщенія Пресвятыя Богородицы и Рождества Св. Іоанна Предтечи.

Земли церковной 35 десятинъ.

Приходъ составляютъ 16 селеній, а именно:

	Число домовъ.	Число душъ. муж.	жен.
Григорьевское - -	14	60	67
Прокшино, при р. Дунаѣ -	7	25	33
Васильевское, (при ручьѣ	16	36	38
Тябунино, (Падунцѣ -	7	25	31
Малая Новинка, (при р.	5	15	30
Анфино, (Каргачѣ	6	14	17
Петровское, при прудѣ -	26	96	107
Малая Дубровка, при р. Падунцѣ	12	39	45

Большая Дубровка, при прудѣ	16	57	63
Рѣзаново, (- -	3	16	9
Фролово, (при р. Шармѣ	12	28	43
Кодино, (- -	21	65	86
Кузнецово, при прудѣ -	11	30	48
Конятино, при р. Шармѣ	13	40	48
Нянькино, (при р. -	18	49	76
Павлоково, (Шармѣ -	4	16	13

Всего домовъ 194; душъ: муж. 611, жен. 757. Въ томъ числѣ помѣщичьихъ крестьянъ 549 муж. и 674 жен.

Церковь села Ильинскаго, что подъ Щетинскимъ. Основана въ 1821 году. Престоловъ въ ней три: Святаго Пророка Иліи; Святаго Архистратига Михаила и Святителя и Чудотворца Николая.

Земли 36 десятинъ.

Приходъ ограниченъ слѣдующими селеніями:

	Число домовъ.	Число душъ. муж.	жен.
Ильинское, (при - -	34	109	121
Мушпалъ, (ручьѣ -	10	26	42
Музга, при р. Музгѣ -	25	86	89
Хвощевикъ - -	36	107	120
Бараново, (при источникѣ	24	74	96
Чечино, (Дунаѣ -	26	71	80

Всего домовъ 155; душъ: муж. 473, жен. 548. Въ томъ числѣ помѣщичьихъ крестьянъ 113 муж. и 478 жен.

Церковь села Воскресенскаго, что на Маткомѣ. Время основанія сей церкви относится къ 1833 году. Престоловъ въ ней три: Воскресенія Христова; Святителя и Чудотворца Николая и Святаго Симеона Столпника.

Земли 40 десятинъ.

Въ приходѣ 24 селенія, онѣ суть:

	Число домовъ.	Число душъ. муж.	жен.
Воскресенское на Маткомѣ	1	1	2
Чернецкое, (при р. -	8	41	34
Мартьяново, (Маткомѣ -	20	54	77
Доръ, (при - -	44	127	167
Шигай, (ручьѣ - -	14	32	46
Ивашево, (при ручьѣ -	15	44	47
Зинкино, (Кинбугъ -	6	23	18
Надокса, при р. Надоксѣ	9	24	40
Юркино, при ручьѣ -	7	30	18
Малафѣево, при р. Маткомѣ	43	109	156
Прислонь - - -	5	17	22
Варасиха - - -	4	14	12
Кориговцово, при р. Пекшѣ	12	31	42

Гоютино, при р. Маткомѣ	42	125	163
Чельнеги, при р. Баркѣ -	7	22	26
Полежаево, при р. Пекшѣ	8	20	24
Иванцово, при ручьѣ Кинбургъ	1	2	7
Вахрамѣево, при р. Маткомѣ	12	33	40
Курганъ, при р. Пекшѣ -	13	43	61
Сосновица, при р. Пекшѣ	1	6	5
Гавриково, при р. Баркѣ -	9	32	27
Корино, при рр. Маткомѣ и Пекшѣ	18	47	61
Даниково, при р. Маткомѣ	7	20	33
Леушкино, (при р. -	2	5	12
Троица, (Баркѣ -	4	13	28

Всего домовъ 312; душъ: муж. 915, жен. 1168. Въ томъ числѣ помѣщичьихъ крестьянъ 845 муж. и 927 жен.

Церковь села Пятницкаго, что на Маткомѣ. Воздвигнута въ 1830 году, съ тремя престолами: 1, Срѣтенія Господня; 2. Святаго Пророка Иліи и 3, Святыя Мученицы Параскевы.

Земли при сей церкви 117 десятинъ.

Прихожане жительствуютъ въ слѣдующихъ 15-ти селеніяхъ:

	Число домовъ.	Число душъ. муж.	жен.
Долгое, при р. Надоксѣ -	5	8	18

Слободка,	(при р.	3	18	13
Ковыркино,	(Надоксѣ	20	60	61
Ленино,	(- -	16	39	51
Слуда,	(при рѣкѣ	8	20	20
Ковырдайково,	(Маткомѣ	7	14	20
Елохово,	(- -	19	48	67
Колоткино,	(при	25	75	73
Боченокъ,	(ручьѣ	6	13	25
Патрино, при р. Маткомѣ		26	70	97
Подгубное, при ручьѣ		24	70	82
Никиткино,	(- -	13	39	38
Чертово,	(при р. Маткомѣ	7	14	18
Полвязное,	(- -	9	21	23
Созониха	- - -	7	27	23

Всего домовъ 195; душъ: муж. 536, жен. 629. Въ томъ числѣ помѣщичьихъ крестьянъ 385 муж. и 434 жен.

Церковь села Флоровскаго, что въ Столыпинѣ. Сооружена въ 1714 году. Престоловъ въ ней два: Св. Великомученика Димитрія Селунскаго и трехъ Святителей—Василія Великаго, Григорія Богослова и Іоанна Златоустаго.

Земли 62 десятины.

Въ приходѣ слѣдующія селенія:

	Число домовъ.	Число душъ. муж.	жен.
Сельцо Вязовка, при рѣкѣ Вязовкѣ	18	14	29
Кладово, при ручьѣ -	2	12	14
Гляденцево, (- -	10	47	36
Лавкино, (при р. -	6	14	21
Вязовка, (Керомѣ -	8	27	24
Зиновка, (- -	4	12	14

Всего домовъ 48; душъ: муж. 126, жен. 138. Въ томъ числѣ помѣщичьихъ крестьянъ муж. 121, жен. 147.

Церковь села Старопетровскаго. Основана въ 1793 году, Г. Леонтьевымъ. Престоловъ въ ней два: Святыхъ Апостоловъ Петра и Павла и Святыхъ Мучениковъ—Мины, Виктора и Викентія.

Земли церковной 26 десятинъ.

Приходъ состоитъ изъ слѣдующихъ селеній:

	Число домовъ.	Число душъ. муж.	жен.
Старопетровское, при рѣкѣ Янгоркѣ	16	73	72
Василево, при р. Керомѣ	5	18	17

Лысково, при р. Янгоркѣ	7	32	32
Семкино - - -	1	3	3
Глухарево - -	5	19	26
Сельцо Ѳоминское -	1	2	4
Фалелѣйка - -	6	18	28
Кубаево, при р. Керомѣ -	3	11	16

Всего домовъ 44; душъ: муж. 176, жен. 198.

Церковь села Ильинскаго, что на Югу. Лѣтняя воздвигнута въ 1799 году, а зимняя въ 1819-мъ, тщаніемъ Княжны Екатерины Ивановны Мещерской. Престоловъ въ нихъ четыре: 1, Богоявленія Господня; 2, Св. Пророка Иліи; 3, Казанскія Божія Матери и 4, Святыя Великомученицы Екатерины.

Земли 45 десятинъ.

Приходъ ограничивается слѣдующими 10 селеніями:

	Число домовъ.	Число душъ. муж.	жен.
Батранъ, при р. Петровкѣ	5	20	15
Афонасово, при источникѣ	46	138	141
Покровское, (при р.	25	79	96
Яковлево, (Югѣ -	24	69	77
Шелково - -	12	31	38
Жаворонково, (- -	20	68	82
Старое, (при р. Югѣ	14	48	54
Рябово, (- -	19	86	93

Ѳокино, при рр. Мусоркѣ и Югѣ	17	44	58
Каргачи, при рѣчькѣ, Бадогѣ	13	38	47

Всего домовъ 195; душъ: муж. 621, жен. 701.

Церковь села Спасскаго, что на Мяксѣ. Сооружена въ 1785 году. Престоловъ въ ней три: 1, Преображенія Господня; 2, Рождества Христова и 3, Казанскія Божія Матери.

Земли 50 десятинъ.

Въ приходѣ 9-ть селеній:

	Число домовъ.	Число душъ. муж.	жен.
Спасское, при р. Мяксѣ -	78	200	254
Быстрино - - -	30	67	81
Хламово - - -	17	46	55
Ощажниково, при р. Мяксѣ	27	68	86
Григорево - -	38	106	98
Кузмино - - -	9	23	24
Осиновка - - -	7	21	31
Сельцо Хантаново -	2	17	23
Хантаново (деревня) -	35	88	124
Петряево - - -	13	28	45

Всего домовъ 256; душъ: муж. 664, жен. 821. Въ томъ числѣ помѣщичьихъ крестьянъ 154 душ. муж. и 223 жен.

Церковь села Санникова. Существуетъ съ 1828 года. Престоловъ въ ней два: Введенія во храмъ Пресвятыя Богородицы и Святыя Живоначальныя Троицы.

Земли церковной 36 десятинъ.

Приходъ состоитъ изъ 10 селеній, кои суть.

	Число домовъ.	Число душъ. муж.	душъ. жен.
Санниково, при р. Тимовѣ	81	199	230
Добрынское, (при -	16	54	68
Лукинское, (ручьяхъ -	46	120	138
Дьяканово - -	23	59	76
Травливка, при рѣчькѣ Травливкѣ	16	43	44
Дубровка, при рѣчькѣ Бродцѣ	10	25	26
Шилово, (при -	9	22	32
Лежигора, (рѣчькѣ -	4	7	17
Степанищево, (Мяксѣ -	18	51	55
Костешево, при рѣчькѣ Травливкѣ	10	19	37

Всего домовъ 233; душъ: муж. 599, жен. 723. Въ томъ числѣ помѣщичьихъ крестьянъ 13 душъ муж. и 28 жен.

Церковь села Георгіевскаго, что въ Арбужевцѣ. Сооружена въ 1810 году. Престоловъ въ ней

три: 1, Казанскія Божія Матери; 2, Святителя и Чудотворца Николая и 3, Святаго Великомученика Георгія.

Земли 43 десятины.

Приходъ составляютъ слѣдующія селенія:

	Число домовъ.	Число душъ. муж.	душъ. жен.
Юрочкино, при рѣчькѣ Тисовкѣ	1	35	26
Коркино, при рѣчькѣ Куншевкѣ	14	56	57
Нелюбово, при ручьѣ -	2	15	11
Лысая гора, при рѣчькѣ Куншевкѣ	10	26	30
Полянка - - -	4	17	27
Погорѣлка - -	29	92	109
Починокъ, (при рѣчькѣ -	8	23	26
Дубенка, (Мяксѣ -	8	25	37
Дорофѣево, при рѣч. Куншевкѣ	11	35	36
Чурино - - -	8	27	31

Всего домовъ 95; душъ: муж. 351, жен. 390. Въ томъ числѣ помѣщичьихъ крестьянъ 319 муж. и 344 жен.

Церковь села Косьмодемьянскаго, что на Шексне. Существуетъ съ 1838 года, и имѣетъ одинъ престолъ—Святыхъ Безсребренниковъ и Чудотворцевъ Космы и Даміана.

Земли 28 десятинъ.

Приходъ составляетъ одно село, которое заключаетъ въ себѣ 45 домовъ, въ коихъ 120 душъ муж. пола и 135 жен. При немъ сельцо Петровское, въ коемъ 1 домъ—21 душа муж. пола и 15 жен.

Церковь села Щетинскаго. Сооружена въ 1853 году; престоловъ въ ней три: 1, Владимірскія Божія Матери; 2, Святаго Архистратига Михаила и 3, Святителя и Чудотворца Николая.

Земли 34 десятины.

Приходскихъ селеній 8-мь, а именно:

	Число домовъ.	Число душъ. муж.	жен.
Щетинское, (- -	51	139	191
Павлоково, (при -	40	108	124
Новинка, (ручьяхъ -	24	67	104
Пургасово, (- -	11	39	34
Михайловское, при рр. Большой и Малой Купыневахъ	25	95	98
Сельцо - - -	13	47	48

Дарауха - - -	15	45	67
Шишкино, при р. Шермѣ	7	16	18

Всего домовъ 186; душъ: муж. 556, жен. 684. Въ томъ числѣ помѣщичьихъ крестьянъ 325 муж. и 406 жен.

Церковь села Воскресенскаго, что на Мусорѣ. Воздвигнута въ 1822 году. Престоловъ въ ней три: 1, Воскресенія Христова; 2, Казанскія Божія Матери и 3, Святителя и Чудотворца Николая.

Земли церковной 31 десятина.

Приходъ заключаетъ въ себѣ слѣдующія селенія:

	Число домовъ.	Число душъ. муж.	жен.
Воскресенское, на р. Мусорѣ	65	156	172
Чиково, при рѣч. Копытовкѣ	13	37	41
Завидово, (при рѣчькѣ -	12	43	50
Маслово, (Мусоркѣ -	20	51	66
Александрово - -	22	58	72
Высоково - -	10	28	39
Сычево, (при рѣч. -	13	42	48
Бараново, (Мусоркѣ -	11	40	46
Вдыхалово - -	7	20	21
Шуморово - -	27	87	110
Якушево - - -	40	136	166
Аксеново, при рѣч. Мусоркѣ	42	114	137

Большая Мусора, при рѣч. Мусоркѣ	36	99	132
Вонявино, (при рѣч. -	38	103	118
Захарово, (Мусоркѣ -	10	24	26
Меледа, при рѣч. Меледкѣ	23	72	75
Романово - - -	28	68	97
Ропочагъ - - -	1	6	6
Ильмовикъ - -	15	53	58
Хмѣлевое - -	4	12	13
Дубнишное - -	24	96	110

Всего домовъ 461; душъ: муж. 1345, жен. 1603. Въ томъ числѣ помѣщичьихъ крестьянъ 832 муж. и 953 жен.

Церковь села Воскресенскаго, что въ Телепшинѣ. Существуетъ съ 1834 года. Престоловъ въ ней три: Воскресенія Христова; Покрова Пресвятыя Богородицы и Святителя и Чудотворца Николая.

Земли 60 десятинъ.

Приходъ составляютъ 16-ть селеній:

	Число домовъ.	Число душъ. муж.	жен.
Шишевка, при ручьѣ -	38	127	162
Сельцо - - -	12	41	50
Катаево, (при - -	34	105	148
Соколово,(ручьяхъ -	9	29	29

Покровское, при ручьѣ -	4	12	20
Чикіево - - -	19	58	67
Назимово - -	3	12	20
Золотилово, при рѣч. Талицѣ	18	52	63
Барашево - -	10	32	30
Зиновка - - -	23	70	78
Избная, (- -	10	30	31
Суковатка, (при р. -	14	49	61
Гурьево, (Тампѣ -	35	75	110
Борисово, (- -	4	9	9
Югскій Стражескій Домъ, при р. Югѣ	2	8	7
Рѣпинскій Стражескій Домъ, при р.	3	11	11

Всего домовъ 238; душъ: муж. 723, жен. 899.

Церковь села Спасскаго, что на Лому. Сооружена въ 1827 году, съ тремя престолами: 1, Спаса Нерукотвореннаго Образа; 2, Благовѣщенія Пресвятыя Богородицы и 3, Священномученика Игнатія Богоносца.

Земли 36 десятинъ.

Въ приходѣ 3 селенія:

	Число домовъ.	Число душъ. муж.	жен.
Спасское, при рѣч. Даровицѣ	32	74	107

Новинка, при рр. Саркѣ и Даровицѣ	35	89	107
Таковые - - -	8	23	24
Въ Казенномъ сельскомъ домѣ	1	9	8

Всего домовъ 76; душъ: муж. 195, жен. 246.

Церковь села Архангельскаго, что на сарѣ. Воздвигнута въ 1809 году, съ двумя престолами: Святаго Архистратига Михаила и Святаго Пророка Иліи.

Земли 36 десятинъ.

Приходскихъ селеній 8-мь:

	Число домовъ.	Число душъ. муж.	жен.
Архангельское, при р. Сарѣ	7	21	31
Поварово, (- -	10	25	43
Тимово, (- -	11	37	38
Поповское, (при р. Югѣ	13	42	48
Сорокино, (- -	14	36	50
Молоково, (- -	23	75	75
Мыдьево, при рѣчькѣ Мыдѣевкѣ	22	52	72
Лѣсный постоянный стражеский домъ, при р. Югѣ	1	5	3

Всего домовъ 101; душъ: муж. 293, жен. 363. Въ томъ числѣ помѣщичьихъ крестьянъ 236 муж. и 285 жен.

Церковь села Верховья, что на Югу. Основана въ 1802 году, съ двумя престолами: Рождества Христова и Святителя и Чудотворца Николая.

Земли 36 десятинъ.

Въ приходѣ 13-ть селеній:

	Число домовъ.	Число душъ. муж.	жен.
Верховье, (- -	15	25	33
Кузнецово, (при р. Югѣ	15	32	35
Вельямино, (- -	12	34	48
Байново - - -	16	35	46
Малая Шерманга, при рѣкѣ Судбицѣ	2	3	6
Меледа, при рѣч. Меледкѣ	1	3	2
Жарки, при р. Югѣ -	9	25	29
Старики, при р. Мечевкѣ -	16	16	68
Шалимово, (- -	20	54	78
Дорки, (- -	27	95	108
Дьяканово, (при р. Югѣ	41	119	128
Ѳоминское, (- -	29	87	103
Явицы, (- -	4	11	14

Всего домовъ 207; душъ: муж. 569, жен. 698. Въ томъ числѣ помѣщичьихъ крестьянъ 395 муж. и 467 жен.

Церковь села Никольскаго, что въ Шермангѣ. Время построенія сей церкви относится къ 1851 году. Престоловъ въ ней три: 1, Казанскія Божія Матери; 2, Святаго Архистратига Михаила и 3, Святителя и Чудотворца Николая.

Земли 62 десятины.

Приходъ ограниченъ слѣдующими селеніями:

	Число домовъ.	Число душъ. муж.	жен.
Шерманга, при р. Судбищѣ	12	56	56
Малая Шерманга - -	9	24	33
Піево, при р. Югѣ -	20	52	73
Манцыно - - -	2	9	12
Глядково, при р. Вылазкѣ	33	80	110
Мачева - - -	57	152	151
Капустино, при прудѣ -	22	53	59

Всего домовъ 155; душъ: муж. 426, жен. 494, и всѣ помѣщичьи.

Церковь села Успенскаго, что на Югу. Воздвигнута въ 1793 году; престоловъ въ ней три: 1, Ус-

пенія Божія Матери; 2, Святыя Мученицы Параскевы и 3, Святителя и Чудотворца Николая.

Земли 151 десятина.

Приходъ составляютъ слѣдующія селенія:

	Число домовъ.	Число душъ. муж.	жен.
Успенское - -	2	8	6
Нагавицыно - -	14	36	39
Воробьево - -	12	34	34
Чучевячево, при р. Судбицѣ	12	29	46
Карпово - - -	17	15	58
Дуравкино, при рѣч. Вызмекѣ	4	17	16
Пронино, при прудѣ -	32	86	90
Красково - -	7	20	29
Григорьевское, при прудѣ	27	85	109
Кузминское - -	20	66	90
Бекарево - -	35	92	127
Вакарино, при р. Судбищѣ	8	28	37
Панфилово - -	15	44	47

Всего домовъ 205; душъ: муж. 590, жен. 728. Въ томъ числѣ помѣщичьихъ крестьянъ 361 душ. муж. и 468 жен.

Церковь села Димитріевскаго, что на Югу. Сооружена въ 1835 году, съ двумя престолами: Святыя

Живоначальныя Троицы и Св. Великомученика Димитрія Селунскаго.

Земли церковной 38 десятинъ.

Приходъ составляютъ слѣдующія селенія:

	Число домовъ.	Число душъ. муж.	жен.
Дмитріевское, при р. Югѣ	19	73	65
Сурково, при прудѣ -	16	47	56
Чибино, при прудѣ -	11	25	36
Высоково - -	15	55	67
Коино, при Малой Южкѣ -	18	60	74
Чернево - - -	8	21	31

Всего домовъ 87; душъ: муж. 281, жен. 329. Въ томъ числѣ помѣщичьихъ крестьянъ муж. 214, жен. 264.

Церковь села Григорова, что на Югу. Основана въ 1779 году, съ двумя престолами: Покрова Пресвятыя Богородицы и Святителя и Чудотворца Николая.

Земли 53 десятины.

Въ приходѣ 6-ть селеній:

	Число домовъ.	Число душъ. муж.	жен.
Григорово, при р. Югѣ -	1	8	7

Десотино, при рр. Шидовѣ и Югѣ		1	2	4
Толмачево, при прудѣ	-	1	16	13
Минино, (при р.	-	13	39	47
Лаврентьево, (Югѣ	-	20	45	49
Сурково, при прудѣ	-	13	46	46

Всего домовъ 49; душъ: муж. 156, жен. 166. Въ томъ числѣ помѣщичьихъ крестьянъ 151 муж. и 158 жен.

Церковь села Спасскаго, что на Водогѣ. Время основанія сей церкви относится къ 1810 году; престоловъ въ ней три: 1, Преображенія Господня; 2, Казанскія Божія Матери и 3, Святителя и Чудотворца Николая.

Земли 86 десятинъ.

Приходъ составляютъ слѣдующія селенія:

	Число домовъ.	Число душъ. муж.	жен.
Спасское, при рѣч. Водогѣ	21	64	83
Царское, (при рѣч. -	11	47	35
Павловское, (Ройкѣ -	1	6	4
Ивановское, (при р. -	7	16	23
Сельцо Мыткино, (Рѣпѣ -	1	20	20
Андрюшино, (при р. —	7	26	30
Тенихино, (Согожѣ -	3	9	15

Алексино, при р. Согожѣ	4	16	17
Ившино, (- -	5	14	15
Красково, (при рѣч. Поповкѣ	4	11	11
Горохово, (- -	7	24	31
Конево - - -	8	27	29
Тарсипово, при р. Сешкѣ	14	39	52
Опрячково, (при р. -	4	14	24
Починокъ, (Рѣпѣ -	12	33	45
Дятлы, при р. Сешкѣ -	6	28	27
Плишкино - -	19	55	71
Голенино - -	14	42	57
Александрово, при рѣкѣ Ройкѣ	11	32	42
Почкино, при р. Рѣпѣ -	19	60	78
Софроново - -	12	29	43
Долматово - -	5	11	20
Захарово - -	7	23	34

Всего домовъ 202; душъ: муж. 616, жен. 806.

Церковь села Никольскаго, что на Ухтомѣ. Основана въ 1803 году; престоловъ въ ней четыре: 1, Богоявленія Господня; 2, Святителя и Чудотворца Николая; 3, Благовѣщенія Пресвятыя Богородицы и 4, Великомученицы Параскевы.

Земли 36 десятинъ.

Въ приходѣ 43 селенія:

	Число домовъ.	Число душъ. муж.	жен.
Никольское, при рр. Ухтомѣ и Голезѣ	13	31	30
Минчаково, при р. Модѣ -	1	18	20
Юрьевское, (при р. -	1	17	15
Ошомово, (Ухтомѣ -	12	35	44
Кривцово - -	1	4	4
Глядинецъ, при р. Ухтомѣ	1	1	4
Кузмищево, при рр. Модѣ и Лапкѣ	3	9	6
Долгоруково, при р. Модѣ	6	11	16
Клинъ, при рр. Ухтомѣ и Согожѣ	18	45	65
Кроватка, (при р. -	11	25	39
Перехватка, (Согожѣ -	7	22	20
Займы, при р. Ухтомѣ -	15	37	54
Калинцево, при р. Ланкѣ -	14	31	48
Заемье, при рр. Дресвянкѣ и Науминкѣ	31	72	107
Кобылино, при р. Модѣ -	24	51	74
Савкино, при р. Доркѣ -	2	„	6
Шипово, при р. Семеновкѣ	3	4	12
Кладовка, при рр. Скоросовкѣ и Масловкѣ	1	36	36

Катрино, (при р. -	1	8	7
Скулино, (Погибелкѣ -	3	14	17
Захарьино - -	4	13	14
Бисерево, (- -	6	11	17
Дмитревка, (при р. Скоросовкѣ	21	50	82
Новинка, (- -	6	14	22
Кокуйка, при р. Ухтомѣ -	10	16	25
Павловское, при рр. Скоросовкѣ и Масловкѣ	7	19	19
Балакино - - -	22	52	72
Отрубново - -	9	20	36
Сурино - - -	3	8	9
Саулово, (при р. -	3	9	11
Маслово, (Масловкѣ -	7	15	26
Паршино - - -	11	23	34
Алексино - -	12	30	40
Тарасово - - -	13	26	41
Денисово, при р. Ухтомѣ	12	31	41
Парфеньево, при рр. Полкѣ и Голезѣ	10	25	30
Ѳедорино, при р. Полкѣ -	13	33	40
Балуйка Малая, при р. Науминкѣ	15	36	57
Оносово, при р. Носѣ -	24	56	67
Вязовка, при ручьѣ Вязовомъ	12	17	42
Звягино, при р. Полкѣ -	10	36	38

Ивановское, при р. Семеновкѣ	4	14	8
Большая Балуйка - -	2	4	5

Всего домовъ 404; душъ: муж. 1035, жен. 1400.

Церковь села Погорѣлаго, что на Ухтомѣ. Существуетъ съ 1818 года. Престоловъ въ ней три: 1, Покрова Пресвятыя Богородицы; 2, Святаго Пророка Иліи и 3, Святителя Модеста, Архіепископа Іерусалимскаго.

Земли 36 десятинъ.

Прихожане жительствуютъ въ 37-ми селеніяхъ, онѣ суть:

	Число домовъ.	Число душъ. муж.	жен.
Погорѣлое, при рр. Ухтомѣ и Полкѣ	6	19	18
Ивановское, при р. Семеновкѣ	8	15	23
Зызино, при ручьѣ -	18	62	67
Князищево, при р. Семеновкѣ	6	15	21
Медвѣдево, (- -	11	27	32
Холмъ, (при ручьяхъ	16	49	58
Ломки, (- -	3	8	10
Тимово, при р. Ухтомѣ -	8	32	34
Яскино, при ручьяхъ -	12	33	54

Терехово, (при -	16	46	48
Хахраково, (ручьяхъ -	7	35	37
Берестеникъ, (при р. -	7	18	18
Шипово, (Семеновкѣ	2	7	11
Плясунка - -	4	7	9
Барышка, при р. Семеновкѣ	28	78	97
Зязовка - - -	14	37	55
Александрица, при р. Ижкѣ	11	25	40
Оносово, при р. Оносовкѣ	12	36	42
Большія Балуйки, при р. Носѣ	6	12	22
Байлуки Малыя - -	4	13	14
Починокъ, (- -	17	36	68
Звягино, (при р. -	7	17	30
Ѳедорино, (Полкѣ -	1	3	3
Парфентьево, (- -	2	6	4
Космищево, при рѣч. Модѣ	4	11	18
Обухово - - -	8	21	26
Тарасово - - -	2	8	6
Екимово - - -	7	21	23
Сурино, (при р. -	5	21	19
Саулово, (Масловкѣ -	3	7	3
Кривцево, при ручьѣ -	14	29	44
Балавино - - -	3	7	14
Омелинское - -	8	27	24
Павловское, (при р. -	3	2	12
Вороново, (Скоросовкѣ	4	10	20

Кокуйка, при р. Ухтотѣ -	1	3	4
Алексино - - -	2	4	5

Всего домовъ 290; душъ: муж. 817, жен. 1033.

Церковь села Владычни. Сооружена въ 1811 году. Престоловъ въ ней два: Успенія Пресвятыя Богородицы и Святителя и Чудотворца Николая.

Земли при церкви 38 десятинъ.

Приходъ составляютъ слѣдующія 37 селеній:

	Число домовъ.	Число душъ. муж.	жен.
Владычня, при прудѣ -	17	100	108
Медвѣдка, при р. Носѣ -	2	37	45
Новоселка, (при -	1	32	37
Берендяки, (прудахъ -	14	79	86
Браниха, при р. Носѣ -	11	43	58
Горка, при рѣч. Ястребкѣ	1	5	6
Лебедево, при р. Носѣ -	1	6	7
Выпуки, (при - -	7	26	24
Займа, (прудахъ -	17	56	63
Юрово, при р. Ястребкѣ-	12	33	35
Любишка, при прудѣ -	2	6	3
Ярвая Ширяйка, (при р.	5	20	30
Соколово, (Носѣ	21	70	80
Онофрево - -	8	35	29
Никитино - - -	2	13	10

Новоспасское - -	4	12	9
Ширяйка - - -	4	18	9
Желонка - - -	24	84	92
Починокъ, (при - -	12	52	51
Лепетово, (ручьяхъ -	7	18	26
Лукинское, при рѣч. Лукинкѣ	1	14	14
Высоково, (при - -	4	11	12
Гари, (прудахъ -	1	30	26
Семенцово, при ручьѣ -	19	94	94
Перлево, при рѣч. Ястребкѣ	1	9	12
Поповское, при прудѣ -	11	56	73
Новоселка - -	1	32	37
Трубайка, (- -	1	7	7
Мочалка, (при р. Сотѣ	10	23	32
Коротыгино (- -	16	50	70
Ларіоново, при ручьѣ -	25	97	98
Липовка, при прудѣ -	7	18	26
Маслово, при ручьѣ -	6	30	33
Ламанцево, при прудѣ -	14	54	52
Красково, при рѣч. Ястребкѣ	17	50	62
Малиновка, (при -	24	76	96
Починокъ-враговъ, (ручь-	12	52	54
Зиновка, (яхъ -	8	32	39

Всего домовъ 350; душъ: муж. 1480, жен. 1648.

Церковь села Воскресенскаго, что на Водогѣ, Воздвигнута въ 1772 году. Престоловъ въ ней три;

1, Обновленія храма Воскресенія Христова; 2, Владимірскія Божія Матери и 3, Введенія во храмъ Божія Матери.

Земли при сей церкви 36 десятинъ.

Прихожане жительствуютъ въ 22-хъ селеніяхъ, иѣ суть:

	Число домовъ.	Число душъ. муж.	жен.
Воскресенское, при р. Сегжѣ	2	22	18
Натальинское - -	1	11	11
Доръ - - -	6	15	19
Жуково, (при рѣч. -	15	47	54
Михалево, (Сегжѣ -	6	21	23
Воздвиженское, при ручьѣ Воронкѣ	8	22	33
Кузминское, при рѣч. Сегжѣ	13	45	51
Погорѣлка, (- -	3	11	19
Горки, (при рѣч.	6	17	19
Владимірское, (Сегжѣ -	1	3	8
Красное, (- -	1	5	8
Долматово, (- -	8	38	41
Непепна, (- -	5	20	16
Княжево, (при р. Согожѣ	20	71	61
Родіонка, (- -	9	27	38
Шемино, (- -	20	50	60
Патрѣево, при ручьѣ -	7	23	27

Симоново, при ручьѣ -	10	37	31
Андрюшино, при р. Согожѣ	5	18	15
Дмитрево, при ручьѣ -	23	74	74
Воронцово - -	8	26	28
Лукино - - -	7	26	43

Всего домовъ 185; душъ: муж. 629, жен. 700.

Церковь села Дерменина. Основана въ 1812-мъ году, съ тремя престолами: 1, Богоявленія Господня; 2, Рождества Пресвятыя Богородицы и 3, Филиппа Митрополита, Московскаго Чудотворца.

Земли 36 десятинъ.

Приходъ составляютъ слѣдующія селенія:

	Число домовъ.	Число душъ. муж.	жен.
Дерменино - -	15	52	59
Меньково, при р. Кисомѣ	31	81	102
Носово, при р. Согожѣ -	21	57	81
Петраково, при рѣч. Кисомѣ	2	2	6
Васильевское - -	20	50	79
Байново, при ручьѣ -	20	46	61
Корнилово, при рѣч. Кисомѣ	6	13	23
Каргачь, (при ручьѣ -	1	2	6
Степанково, (Борисовкѣ	15	40	49
Курово, при рѣч. Кисомѣ	19	53	74
Корнилово - -	6	13	23

Еремино, при р. Согожѣ -	8	21	33
Лучкино, при рѣч. Кисомѣ	9	21	25
Качаловка, при ручьѣ Глухомъ	7	26	21
Агашино Большое -	3	9	12
Среднее Агашино -	4	9	6
Алексѣево, при р. Каргачкѣ	1	3	4
Владимірово, при р. Согожѣ	1	7	4
Стражескія казенныя домы:			
Гремиловскій, при рѣчькѣ Гремиловкѣ	1	9	6
Грибцовскій, при р. Созманѣ	1	6	12

Всего домовъ 191; душъ: муж. 520, жен. 686.

Церковь села Грамматина. Сооружена въ 1815 году. Престоловъ въ ней три: 1, Покрова Пресвятыя Богородицы; 2, Святителя и Чудотворца Николая и 3, Святыя Великомученицы Параскевы.

Земли церковной 139 десятинъ.

Въ приходѣ 28-мь селеній:

	Число домовъ.	Число душъ. муж.	жен.
Маслово, при р. Сохоти -	16	38	55
Хвостино, при р. Секшѣ -	30	72	117
Щепцово, при р. Тулигѣ	1	13	17

Чижево,	(- -	1	5	8
Овсяниково,	(при р. Тулигѣ	21	41	53
Мерлево,	(- -	13	36	36
Коробово,	(- -	16	32	53
Лавочкино,	(- -	1	5	1
Юрилово,	(при р. Рѣпѣ	3	10	9
Починокъ,	(- -	10	27	28
Боршово,	(- -	16	36	49
Киларево	- -	17	49	63
Княгинино	- -	16	42	50
Степанково,	(- -	4	12	11
Колодино,	(при р. Рѣпѣ	1	4	3
Назарково,	(- -	20	57	60
Яковцево,	(при р. -	16	35	45
Карамышево,	(Сохоти -	10	23	38
Ѳоминское, при р. Рѣпѣ	-	19	15	67
Телешево, при р. Согожѣ		18	57	73
Петраково	- -	1	„	5
Овинчищево, при р. Согожѣ		8	22	33
Божа, при р. Божѣ	-	11	38	44
Погорѣлка, при р. Сешкѣ		7	25	31
Починокъ,	(- -	8	20	28
Офодиново,	(при р. Рѣпѣ	6	17	13
Водогино,	(- -	15	38	52

Всего домовъ 305; душъ: муж. 802, жен. 1012. Въ томъ числѣ помѣщичьихъ крестьянъ 732 муж. и 938 жен.

Церковь села Косьминскаго. Время построенія сей церкви относится къ 1714 году. Престоловъ въ ней два: Знаменія Божія Матери и Святаго Пророка Аввакума.

Земли 36 десятинъ.

Въ приходѣ 8-мь селеній:

	Число домовъ.	Число душъ. муж.	жен.
Косминское, при р. Кодѣ	14	42	58
Юрнево, при р. Рѣпѣ -	20	64	102
Михѣево, (- -	21	65	94
Савинское, (при рѣч. -	24	75	97
Зубариха, (Кодѣ -	11	24	51
Горки. (- -	22	68	79
Никитино, при рр. Рѣпѣ и Тулшѣ	18	57	82
Климцово, при р. Кодѣ -	9	25	36
Тулшенскій лѣсный стражескій домъ, при р. Тулшѣ	1	9	4

Всего домовъ 140, душъ: муж. 429, жен. 603.

Церковь села Ракобола. Основана въ 1788-мъ году. Престоловъ въ ней три: 1, Благовѣщенія Пресвятыя Богородицы; 2, Святителя и Чудотворца Николая и 3, Святаго Великомученика Димитрія Селунскаго.

Земли церковной 36 десятинъ.

Въ приходѣ 14 селеній, онѣ суть:

	Число домовъ.	Число душъ. муж.	жен.
Рабоколъ, (при р. -	5	42	48
Окатово, (Ракѣ -	19	62	68
Николаево, (при -	1	3	10
Волоково, (прудахъ -	12	42	46
Дорокъ, при р. Согожѣ -	18	50	70
Черепаниха - -	15	50	50
Терехово, при прудѣ -	13	49	47
Боршовка, при р. Ракѣ -	15	43	58
Ониково, (при - -	19	62	68
Яскино, (прудахъ -	11	29	44
Собакино, при рѣч. Ильмовкѣ	8	27	27
Сильвестрово, при прудѣ -	21	55	70
Кривое, (при р. -	14	36	47
Голодяйка, (Согожѣ -	14	55	62
На Уаровской мельницѣ -	1	1	11

Всего домовъ 186; душъ: муж. 606, жен. 726.

Церковь села Новинокъ. Построена въ 1711 году, съ двумя престолами: Рождества Пресвятыя Богородицы и Св. Безсребренниковъ Космы и Даміана.

Земли церковной 36 десятинъ.

Въ приходѣ слѣдующія селенія:

		Число домовъ.	Число душъ. муж.	жен.
Новинка,	(- -	9	32	18
Фендюково,	(- -	1	4	4
Яскино,	(- -	29	79	99
Даниловъ починокъ,	(при р. Шалгѣ	9	36	40
Дорокъ-Крюки,	(- -	5	10	18
Пеньково,	(- -	3	16	16
Кубье,	(- -	6	20	29
Карамышево,	(при р. -	15	42	61
Доръ-Береневъ,	(Баркѣ -	5	17	20

Всего домовъ 82; душъ: муж. 256, жен. 328.

Церковь села Юркина. Сооружена въ 1809-мъ году; престоловъ въ ней два: Благовѣщенія Пресвятыя Богородицы и Святителя и Чудотворца Николая.

Земли при церкви 208 десятинъ.

Приходъ составляютъ слѣдующія селенія:

	Число домовъ.	Число душъ. муж.	жен.
Кульсеево, при 2-хъ прудахъ	1	20	32
Глѣбово, при рѣч. Патрѣ -	1	13	17
Надѣево, при ручьѣ - -	19	56	64
Кладово, при р. Согожѣ -	6	35	39

Екимовское - -	8	28	26
Тимошино - -	11	25	32
Обрамовское - -	6	24	25
Кондратово, при ручьѣ -	6	23	30
Спицыно, при рѣч. Спицѣ	6	20	23
Марково - - -	8	30	25
Некарово, при р. Вохнѣ -	12	32	46
Починокъ, при ручьѣ -	15	57	76
Киселево - -	6	21	21
Яковлевское, при р. Согожѣ	4	11	14
Игумново, - -	6	12	21
Олюгино, при р. Патрѣ -	1	„	1

Всего домовъ 116; душъ: муж. 407, жен. 512.

Церковь села Семеновскаго. Основана въ 1802 году. Престоловъ въ ней три: 1, Св. Живоначальныя Троицы; 2, Симеона Богопріимца и Анны Пророчицы и 3, Преподобнаго Кирилла, Бѣлозерскаго Чудотворца.

Земли церковной 36 десятинъ.

Приходъ состоитъ изъ слѣдующихъ селеній:

	Число домовъ.	Число душъ. муж.	жен.
Шульгино, (- -	10	48	59
Мелизгалки, (при р. Коптѣ	4	19	16
Семеновское, (- -	14	65	76

Демидково, (- -	6	34	46
Лѣтнево, (при р. Коптѣ	13	63	60
Семкино, (- -	10	43	35
Душилово, (при р. -	18	74	83
Языково, (Ухтомѣ -	3	13	14
Ледино, (при ручьѣ -	9	44	56
Радованское, (Копорьѣ -	3	15	13
Ѳоминское Малое, (при р.	13	42	48
Ѳоминское Большое, (Ухтомѣ	18	57	67
Займицы, при ручьѣ Копорьѣ	4	18	19
Бисерково - -	6	17	23
Холмы - - -	4	9	9
Евлашево - -	10	39	18
Оберучево - -	9	34	58
Тивилино - - -	8	45	56
Дыланово, при р. Коптѣ -	11	21	42
Вертково - - -	8	24	40

Всего домовъ 181; душъ: муж. 724, жен. 868. Въ томъ числѣ помѣщичьихъ крестьянъ 47 муж. и 47 жен.

Церковь села Тутанова. Сооружена въ 1828 году; престоловъ въ ней три: 1, Успенія Божія Матери; 2, Святаго Пророка Иліи и 3, Святителя и Чудотворца Николая.

Земли 32 десятины.

Въ приходѣ 20 селеній, онѣ суть:

	Число домовъ.	Число душъ. муж.	жен.
Матвѣевское, (при р. -	13	36	51
Николино, (прудахъ -	6	24	19
Брагино - - -	5	13	18
Полянииново, при 2 прудахъ	17	65	72
Буляѣово - -	6	24	32
Костино, при прудѣ -	7	25	23
Тутаново, при 2 прудахъ	6	22	26
Погорѣлка - -	19	48	58
Игнатцово - -	14	54	55
Завражье - - -	14	37	38
Денисово - -	11	33	40
Шилово - - -	11	31	31
Телешово - -	8	25	24
Дубровка - -	8	20	30
Сѣрково - - -	11	32	39
Матіево - - -	7	17	26
Клементьево - -	6	15	20
Демидково - -	7	20	24
Ржаниково - -	4	14	15
Семенцово - -	8	27	39

Всего домовъ 188; душъ: муж. 582, жен. 678. Въ томъ числѣ помѣщичьихъ крестьянъ 187 муж. и 213 жен.

Церковь села Новленскаго. Воздвигнута въ 1848 году; съ двумя престолами: Святителя и Чудотворца Николая и Св. Великомученика Георгія Побѣдоносца.

Земли при церкви 35 десятинъ.

Приходъ ограниченъ 9-ю селеніями, а именно:

	Число домовъ.	Число душъ. муж.	жен.
Новленское, при р. Деревенькѣ	36	101	147
Марьинское - -	5	10	11
Митрошино - -	11	31	44
Брагино - - -	9	14	25
Турыбарово - -	17	46	47
Александрово - -	10	28	38
Ушаково, (- -	1	7	13
Стояново, (при р. Шелекшѣ	6	27	27
Отрада, (- -	1	3	4

Всего домовъ 96; душъ: муж. 270, жен. 356.

Церковь села Трофимовскаго. Время основанія сей церкви относится къ 1794 году; престоловъ въ ней три: 1, Благовѣщенія Пресвятыя Богородицы; 2, Святителя Димитрія Митрополита. Московскаго Чудотворца и 3, Святителя и Чудотворца Николая.

Земли 36 десятинъ.

Прихожане жительствуютъ въ 15-ти селеніяхъ, онѣ суть:

	Число домовъ.	Число душъ. муж.	жен.
Трофимовское - -	1	24	19
Гридинское, при рѣч. Кодобовкѣ	13	34	32
Меленка, (при р. -	28	71	85
Заршинево, (Шелекшѣ -	8	22	25
Плосково - -	14	28	48
Хлестово, при ручьѣ -	11	38	40
Воронцово - -	27	68	85
Красное - - -	21	53	65
Рѣшетники, при ручьѣ -	21	51	57
Тропино, при рѣчькѣ Тропинкѣ	1	16	20
Бурово - - -	7	18	25
Анкудино, при р. Ухтомѣ	4	8	8
Балбякино, при рѣкѣ Шелекшѣ	11	22	33
Тонково - - -	10	16	27
Начевки, при рѣч. Кодобовкѣ	9	23	35

Всего домовъ 186; душъ: муж. 495, жен. 604. Въ томъ числѣ помѣщичьихъ крестьянъ 444 душ. муж. и 517 жен.

Церковь села Инжевера. Воздвигнута въ 1835 году, съ двумя престолами: Святаго Пророка Иліи и Св. Великомученика Димитрія Селунскаго.

Церковной земли 36 десятинъ.

Приходскихъ селеній 8-мь, а именно:

		Число домовъ.	Число душъ. муж.	жен.
Высоково,	(- -	19	49	51
Токарево,	(при р. Ухтомѣ	20	46	65
Подорваново,	(- -	22	59	76
Грибунино,	(- -	15	46	47
Вараково,	(- -	15	47	52
Михалево,	(при р. Ухтомѣ	7	22	23
Любилово,	(- -	14	40	50
Дергалово,	(- -	11	30	35

Всего домовъ 123; душъ: муж. 339, жен. 399.

Церковь села Кукобоя. Основана въ 1836 году. Престоловъ въ ней три: 1, Успенія Божія Матери; 2, Святителя и Чудотворца Николая и 3, Преподобнаго Кирилла Бѣлозерскаго.

Земли при церкви 36 десятинъ.

Въ приходѣ слѣдующія 16 селеній:

	Число домовъ.	Число душъ. муж.	жен.
Редриково, при р. Ухтомѣ	12	26	27

Старое,	(-	- 12	29	47
Ивановское,	(-	- 29	75	105
Юшково,	(при р.	- 32	91	117
Хабарово,	(Ухтомѣ	- 11	31	34
Лисухино,	(-	- 13	42	46
Тютримово,	(-	- 10	21	32
Ѳомино,	(при рѣч.	- 15	46	49
Панькино,	(Кувайкѣ	- 9	30	37
Рыбинки	- -	- 14	41	53
Чудинка	- -	- 18	46	60
Юдинка	- -	- 32	68	98
Хрушино	- -	- 12	26	41
Мѣденица, при прудѣ		- 16	35	53
Сширово	- -	- 12	36	45
Полома, при прудѣ		- 12	26	41

Всего домовъ 259; душъ: муж. 669, жен. 885.

Церковь села Захарьевщины. Построена въ 1842 году, съ тремя престолами: 1, Рождества Божія Матери; 2, Святаго Пророка Иліи и 3, Аѳанасія и Кирилла, Святителей Александрійскихъ.

Земли при сей церкви 51 десятина.

Приходъ составляютъ 14-ть селеній:

	Число домовъ.	Число душъ. муж.	жен.
Петрушино, при рѣч. Чижовкѣ	16	42	11

Братское, (- -	10	19	30
Слиньково, (при р. Чижовкѣ	6	15	20
Киселка, (- -	3	15	15
Загоска, при р. Загоскѣ -	19	50	54
Тетеря, при рѣчькѣ Тетеркѣ	13	38	59
Титово, при р. Ухтомѣ -	10	35	42
Барсунка, при 2 прудахъ	2	6	5
Ступино, при ручьѣ -	5	12	15
Климово, при ручьѣ -	9	17	15
Колобово, при прудѣ -	25	51	64
Шишилка, при рѣчькѣ Коробовкѣ	28	74	90
Усолка, при ручьѣ -	10	24	39
Ѳоминское, при прудѣ -	7	14	22

Всего домовъ 163; душъ: муж. 412, жен. 514. Въ томъ числѣ помѣщичьихъ крестьянъ муж. 386, жен. 464.

Церковь села Зиновьева. Сооружена въ 1831 году. Престоловъ въ ней три: 1, Успенія Пресвятыя Богородицы; 2, Преподобнаго Павла Обнорскаго Чудотворца и 3, Святыхъ и Праведныхъ Богоотецъ Іоакима и Анны.

Земли 57 десятинъ.

Въ приходѣ слѣдующія селенія:

	Число домовъ.	Число душъ. муж.	жен.
Марюхино, при р. Шильметѣ	8	41	42
Тюшково, при ручьѣ Филисовомъ	6	34	42
Кузмипское, (при -	7	30	50
Демаково, (прудахъ -	8	20	35
Степурка - -	5	20	28
Норкино, (при рѣч. -	8	45	63
Починокъ, (Сегжѣ -	6	26	35
Копылово - -	5	18	23
Холмъ, (при р. -	8	22	37
Ониково, (Согожѣ -	10	20	36
Дресвянка, при рѣч. Кирбитѣ	21	81	150
Рыжково, при ручьѣ -	8	38	40
Вараково, (- -	12	37	61
Дубасово, (при р. Кемѣ	12	57	62
Ватолино, (- -	10	60	87
Яшканово, при р. Согожѣ	7	31	50
Новоселка, при рр. Согожѣ и Шильмешѣ	6	25	29
Доръ, при р. Кемѣ -	15	12	60

Всего домовъ 162; душъ: муж. 647, жен. 930.

Церковь села Исакова. Воздвигнута въ 1821

году, съ двумя престолами: Святителя и Чудотворца Николая и Святаго Пророка Иліи.

Земли церковной 46 десятинъ.

Въ приходѣ слѣдующія селенія:

	Число домовъ.	Число душъ. муж.	жен.
Исаково, при ручьѣ -	46	128	167
Мятлево - - -	12	38	48
Подмонастырская Исакова слобода	23	51	75

Всего домовъ 81; душъ: муж. 217, жен. 290.

Церковь села Крутова. Основана въ 1835 году. Престоловъ въ ней три: 1, Рождества Христова; 2, Св. Великомученика Георгія Побѣдоносца и 3, Св. Димитрія Селунскаго.

Земли 36 десятинъ.

Приходскихъ селеній 12-ть:

	Число домовъ.	Число душъ. муж.	жен.
Дядинское, при ручьѣ -	10	36	40
Цѣнково - - -	14	16	13
Сальково, (- -	15	41	41
Малино, (при рѣч. Людинкѣ	12	29	28
Парѳеново (- -	7	23	30

Гаврилово, (- -	12	18	33
Алешино, (при рѣч. -	6	18	26
Погорѣлка, (Людинкѣ -	18	52	59
Бѣляевское, (- -	20	53	77
Алюнино, при Митинскомъ ручьѣ	8	27	27
Ивановское - -	7	21	35
Новинка - - -	9	29	28

Всего домовъ 138; душъ: муж. 396, жен. 470.

Церковь села Всѣхсвятскаго. Сооружена въ 1824 году, съ тремя престолами: 1, Рождества Христова; 2. Смоленскія Божія Матери и 3, Всѣхъ Святыхъ.

Земли церковной 78 десятинъ.

Въ приходѣ слѣдующія селенія:

	Число домовъ.	Число душъ. муж.	жен.
Всѣхсвятское, при р. Шелекшѣ	49	155	175
Великое, при р. Ухтомѣ -	31	107	99
Редюкино - -	12	34	31
Ушаково, при ручьѣ -	18	44	58
Сопатово - -	12	32	43
Есипово, при р. Шелекшѣ	24	64	83

Патрекейка, (при р.	-	1	1	1
Коровино, (Шелекшѣ	-	15	44	54
Сухерка, (	- -	15	36	51
Анкудиново, (при р.	-	27	74	14
Алексино, (Ухтомѣ	-	1	7	74
Тимошкино, (	- -	3	8	13

Всего домовъ 208; душъ: муж. 606, жен. 706. Въ томъ числѣ помѣщичьихъ крестьянъ 576 муж. и 628 жен.

Церковь села Васильевскаго. Основана въ 1781 году. Престоловъ въ ней два: 1, Казанскія Божія Матери и 2, Рождества Пресвятыя Богородицы.

Земли 36 десятинъ.

Приходскія селенія слѣдующія:

	Число домовъ.	Число душъ. муж.	жен.
Васильевское - -	1	11	12
Зарѣчнево, при рѣч. Вздериножкѣ	11	47	56
Костромка - -	10	44	62
Починокъ - -	12	38	47
Павликово - -	7	22	37
Матвѣйцево, при р. Вздериножкѣ	15	52	60

Всего домовъ 55; душъ: муж. 214, жен. 274.

Церковь села Карповскаго. Сооружена въ 1832 году. Престоловъ въ ней три: Святителя Василія Великаго; Святителя и Чудотворца Николая, и Святаго Архистратига Михаила.

Земли 36 десятинъ.

Приходъ составляютъ слѣдующія селенія:

	Число домовъ.	Число душъ. муж.	жен.
Корповское, (- -	21	88	98
Васгьянка, (- -	8	24	33
Никитино, (при пру- -	7	22	32
Сенино, (дахъ -	4	6	13
Бѣлое, (- -	15	49	66
Горилецъ, (- -	22	66	85
Ивандино, при ручьѣ -	9	27	32
Ефимовское, (- -	11	28	40
Степаниха, (- -	6	23	28
Фендюково, (- -	7	26	24
Трегубово, (- -	5	13	25
Нофринское, (при пру-	12	41	49
Натерцево, (дахъ -	11	49	57
Озорниково, (- -	11	37	50
Ходырино, (- -	3	12	14
Починокъ, (- -	1	6	12
Михайловское, (- -	11	44	50

Грибово,	при прудахъ	-	3	16	24

Всего домовъ 167; душъ: муж. 577, жен. 732.

Церковь села Борисоглѣбскаго, что на Согѣ. Существуетъ съ 1819 года, съ двумя престолами: Святыхъ Благовѣрныхъ Князей Бориса и Глѣба и Рождества Христова.

Земли 40 десятинъ.

Приходъ составляютъ 10 селеній:

			Число домовъ.	Число душъ. муж.	жен.
Сосновецъ,	(	- -	1	2	3
Смильково,	(при р.	-	11	55	70
Благодать,	(Согѣ	-	5	22	23
Миръ,	(	- -	3	16	16
Иванцово		- -	7	38	44
Кочкино,	при р. Томшѣ	-	10	47	61
Овчинкино,	(	- -	15	63	78
Денисовка,	(при р.	-	4	16	23
Сергіевка,	(Согѣ	-	9	43	46
Павлова гора,	(	- -	18	50	59

Всего домовъ 83; душъ: муж. 353, жен. 426, кои всѣ господскіе.

Церковь села Димитріевскаго. Сооружена въ 1783-мъ году, и заключаетъ въ себѣ три престола:

1, Святыхъ Женъ Мvроносицъ; 2, Святаго Великомученика Димитрія и 3, Святыя Мученицы Параскевы.

Земли 47 десятинъ.

Прихожане жительствуютъ въ 24-хъ селеніяхъ, кои суть:

	Число домовъ.	Число душъ. муж.	жен.
Дмитревское, при р. Телушкѣ	27	62	86
Чертково - -	11	37	45
Швецово - -	10	30	32
Еремино - - -	13	39	57
Сумароково - -	7	17	28
Грива - - -	4	18	10
Дулово, при р. Кештомѣ -	12	38	53
Алабышево - -	9	21	28
Зброднево, (при р. -	8	24	24
Ситниково, (Кештомѣ -	14	38	53
Лешкино - - -	10	35	44
Тимино - - -	23	65	76
Рыльково - -	16	40	56
Суровцово - -	5	15	13
Просѣки, (при ручьѣ -	11	34	39
Поспѣлово,(Кобыльемъ -	7	23	32
Ветхи Большія, (при р. -	16	46	62
Ветхи Малыя, (Ветхѣ -	14	31	44

Верещагино, (при р.	-	30	90	105
Выползово, (Ветхѣ	-	18	41	58
Бычиха - -	-	28	72	77
Ступино - -	-	29	71	82
Зубариха, (при ручьѣ	-	6	23	19
Погорѣлка, (Медвѣжьемъ		17	47	56

Всего домовъ 345; душъ: муж. 957, жен. 1180.

Церковь села Покровскаго, что на Кештомѣ. Основана въ 1786 году, Подполковникомъ Ѳедоромъ Матвѣевичемъ Леонтьевымъ. Престоловъ въ ней пять: 1, Воскресенія Христова; 2, Преподобнаго Ѳеодора Сикеота; 3, Покрова Пресвятыя Богородицы; 4, Казанскія Божія Матери и 5, Святителя и Чудотворца Николая.

Земли при сей церкви 36 десятинъ.

Приходъ состоитъ изъ 26 селеній, онѣ суть:

		Число домовъ.	Число душъ. муж.	жен.
Покровское, (	- -			
Момрачево, (при р.	-	1	11	17
Григорово, (Кештомѣ	-	22	80	69
Липникъ, (	- -	11	25	34
Курочкино, (при пру-	-	8	25	25
Бараново, (дахъ	-	10	28	38

Красотино	- -	4	8	10
Никулино,	(при р. -	15	40	50
Мальино,	(Кештомѣ -	8	16	14
Новая Сваруха,	(при пру-	7	26	20
Думино,	(дахъ -	7	19	26
Сваруха,	(- -	19	42	51
Криково,	(при р. -	12	41	32
Ульяновское,	(Кештомѣ -	12	27	30
Шихтино,	(- -	4	10	11
Плосково, при прудѣ	-	5	14	18
Высоково,	(- -	7	12	28
Гляденово,	(- -	17	50	58
Нагинское,	(- -	18	38	57
Зайцово,	(- -	3	9	11
Лешкино,	(при р. Кештомѣ	36	80	123
Якушево,	(- -	31	82	143
Погорѣлка,	(- -	13	30	45
Кременево,	(- -	19	53	68
Вахтино,	(- -	7	22	34
Бабарино, при прудѣ	-	16	32	51

Всего домовъ 312; душъ: муж. 820, жен. 1063. Въ томъ числѣ помѣщичьихъ крестьянъ 705 муж. и 850 жен.

Церковь села Князева. Построена въ 1792-мъ году. Престоловъ въ ней три: 1, Воздвиженія Чест-

наго и Животворящаго Креста Господня; 2, Обрѣзанія Господня и 3, Смоленскія Божія Матери.

Земли 36 десятинъ.

Приходскихъ селеній 16-ть:

	Число домовъ.	Число душъ. муж.	жен.
Князево, (- -	17	40	57
Паново, (при р. -	13	49	54
Ямы Верхніе, (Печегдѣ -	12	37	52
Ямы нижніе, (- -	12	44	45
Корса, (- -	13	52	52
Пеньково, (при р. Корсѣ	22	58	61
Авдіево, (- -	23	59	87
Лодышина, при р. Печегдѣ -	2	4	8
Пышное Верхнее, (при р.	8	18	25
Пышное Нижнее, (Согожѣ	15	46	61
Притыкино, при р. Исашкѣ	9	29	28
Новинка, при р. Корсѣ -	10	22	29
Невѣжино, при р. Согожѣ	8	28	40
Ивановское, при ручьѣ и 2-хъ прудахъ -	1	2	3
Шаховка - -	9	19	27
Никитино - - -	1	2	3

Всего домовъ 175; душъ: муж. 509, жен. 635.

Въ томъ числѣ помѣщичьихъ крестьянъ 347 муж. и 431 жен.

Церковь села Артюкова. Воздвигнута въ 1850 году. Престоловъ въ ней четыре: 1, Вознесенія Господня; 2, Казанскія Божія Матери; 3, Преподобнаго Сергія, Радонежскаго Чудотворца и 4, Святителя и Чудотворца Николая.

Земли 36 десятинъ.

Приходъ составляютъ слѣдующія селенія:

	Число домовъ.	Число душъ: муж.	жен.
Артюково, (- -	4	16	26
Цыкунино, (при р. Печегдѣ	15	37	51
Тяпучино, (- -	5	14	21
Завалово - - -	4	12	11
Хомутиха, при р. Печегдѣ	20	40	64
Займы, при ручьѣ -	15	37	42
Ивкино, при р. Печегдѣ -	2	4	4
Ѳоминка, (при - -	10	30	33
Поддубка, (ручьяхъ -	9	23	23
Башарово, при р. Печегдѣ	10	25	37
Токарево, (при р. -	3	8	13
Добрынино, (Печегдѣ -	2	8	9
Мужиково, (при р. -	1	10	13
Желудково, (Шельшѣ -	8	19	15

Шешелово,	(при р.	-	12	23	43
Слободка,	(Согожѣ	-	7	7	17
Устье	-	-	1	4	9
Высоково,	(	-	10	26	30
Санютино,	(при р.	-	4	15	20
Калининская,	(Шельшѣ	-	8	20	18
Аннинское,	(	-	1	16	19
Зленино, при ручьѣ		-	16	44	56

Всего домовъ 167; душъ: муж. 438, жен. 574. Въ томъ числѣ помѣщичьихъ крестьянъ 335 муж. и 426 жен.

Церковь Пречистенскаго погоста. Сооружена въ 1798 году, и заключаетъ въ себѣ три престола: 1, Рождества Пресвятыя Богородицы; 2, Святыхъ Безсребренниковъ Космы и Даміана и 3, Преподобнаго Кирилла Игумена, Бѣлозерскаго Чудотворца.

Земли 130 десятинъ.

Въ приходѣ 42 селенія:

			Число домовъ.	Число душъ. муж.	душъ. жен.
Погостъ Пречистенскій					
Скоково,	(при р.	-	4	20	24
Толстоухово,	(Шельшѣ	-	9	23	32
Харламово	-	-	12	25	31
Деково	-	-	5	11	22

Тарасовка, при ручьѣ -	7	19	24
Дубровка, при р. Шельшѣ	6	17	19
Курбатово - -	9	20	23
Турово - - -	13	45	53
Сальниково, при прудѣ -	1	12	15
Горохово, при р. Шельшѣ	1	1	6
Васильково, (при рѣч. -	8	23	25
Убожьево, (Можѣ -	11	43	42
Займа, (при р. -	7	22	30
Зубариха, (Печегдѣ -	6	15	22
Евдокимово, при ручьѣ -	8	32	32
Плетениха - -	6	15	21
Телячьево, при рѣч. Пордъ	8	15	28
Леньково - -	9	27	34
Колыберово - -	9	19	35
Метишино, (при -	7	18	22
Селивестрово, (рѣчькѣ -	5	12	14
Ченцово, (Шельшѣ	3	12	7
Максимцево, при прудѣ -	7	21	26
Хлопотиха, (при рѣч. -	3	4	7
Волкоуша, (Шельшѣ -	8	30	22
Агафонково - -	9	37	34
Тимошино, при р. Шельшѣ	10	26	44
Княгинино, при р. Можѣ -	6	20	22
Доръ Лаптевъ, при ручьѣ	4	17	13
Луковники, (при р.	1	4	8
Луковникъ Малой, (Согожѣ	12	38	44

Пустошка, при р. Согожѣ	6	13	27
Филипцево - -	2	5	6
Екимовское Малое, (при	4	9	15
Екимовское Большое, (рѣч.	5	11	11
Степунино, (Шельшѣ	3	10	12
Петровское, (при -	6	16	20
Ежово, (ручьяхъ -	9	29	38
Филино, (- -	1	2	2
Скрылево, (при р. Печегдѣ	7	25	29
Погониха, (- -	4	16	15

Всего домовъ 261; душъ: муж. 779, жен. 956. Въ томъ числѣ помѣщичьихъ крестьянъ 519 муж. и 663 жен.

Церковь села Рождествена, что въ Верховьѣ. Воздвигнута въ 1831 году; престоловъ въ ней три: 1, Рождества Христова; 2, Святаго Пророка Иліи и 3, Св. Мученицы Параскевы.

Земли 37 десятинъ.

Приходъ заключаетъ въ себѣ 15-ть селеній, онѣ суть:

	Число домовъ.	Число душъ муж.	жен
Гвоздево, (при р. -	2	17	23
Аршуково, (Кодѣ -	1	11	10
Пархачиха, при р. Шельшѣ	1	13	14

Степаиково - -			
Петелино - -			
Михалково - -			
Давыдково - -	17		
Тиховка - - -	22	57	
Красново - -	2	10	11
Чечинково - -	12	45	41
Рюмки, при р. Кинешмѣ -	8	24	18
Андрейково, (- -	5	16	20
Кузнечиха, (при рѣч. Шельшѣ	2	3	6
Свинариха, (- -	16	39	53
Сохотскій стражескій домъ при р. Сохотѣ	3	29	27

Всего домовъ 122; душъ: муж. 398, жен. 410. Въ томъ числѣ помѣщичьихъ крестьянъ 318 муж. и 339 жен.

Церковь села Никольскаго, что въ Лисинѣ. Построена въ 1824 году, съ тремя престолами: 1, Казанскія Божія Матери; 2, Святителя и Чудотворца Николая и 3, Святыя Великомученицы Варвары.

Земли при церкви 59 десятинъ.

Приходскихъ селеній 20, а именно:

	Число домовъ.	Число душъ. муж.	жен.
Пегуша, при р. Согожѣ -	1	22	23

Пухтериха, при р. Кэргачь	1	8	7
Юдино, при р. Крапивѣ -	23	126	138
Лисино - - -	1	8	6
Хмѣльники, при прудѣ -	1	34	37
Патрехово, при р. Каргачь	19	64	63
Малѣево, при прудѣ -	7	22	31
Полугузка, при р. Согожѣ	1	4	3
Льговка, при р. Божѣ -	1	4	1
Гагариха, при р. Согожѣ	1	2	5
Поповское, при источникѣ	13	57	59
Турово, при р. Божѣ -	19	49	50
Крапивна, (при р. -	14	38	46
Выползово, (Крапивнѣ -	5	16	20
Займа, при р. Согожѣ -	7	28	41
Полтинкино, при р. Каргачь	10	41	51
Уткино, при р. Кодѣ -	7	27	28
Матюшкино, при 2-хъ прудахъ	8	26	27
Селино - - -	22	70	73
Новоселка, при р. Согожѣ	10	37	51

Всего домовъ 171; душъ: муж. 683, жен. 766, и всѣ помѣщичьи.

Церковь села Георгіевскаго, что въ Плоховщинѣ. Воздвигнута въ 1804 году, съ тремя престолами: 1, Воздвиженія Честнаго и Животворящаго Креста Господня; 2, Святителя и Чудотворца Николая и 3, Св. Великомученика Георгія.

Земли при сей церкви 60 десятинъ.

Прихожане жительствуютъ въ 17-ти селеніяхъ, онѣ суть:

	Число домовъ.	Число душъ. муж.	жен.
Георгіевское, въ Плоховщинѣ	1	2	1
Митино, при прудѣ -	2	30	24
Горка, при ручьѣ -	19	59	68
Станокъ, (- -	7	16	20
Глинникъ, (при источникѣ	12	35	36
Колотово, (- -	7	26	39
Бабка, при р. Бабкѣ -	14	34	42
Доръ-Согожа, при р. Согожѣ	8	15	21
Олюгино, (при -	3	11	13
Объягнино, (источникѣ -	2	5	8
Моклоково, (при р. -	9	21	35
Доръ-Патра, (Патрѣ -	7	24	22
Чурсаково, при источникѣ	6	19	15
Красная гора, при р. Патрѣ	8	31	25
Кладово, при р. Согожѣ -	10	68	76
Яковлевское, (при -	8	21	26
Починокъ, (источникѣ	2	7	9
Сельцо Глѣбово - -	1	3	3

Всего домовъ 126; душъ: муж. 430, жен. 486. Въ томъ числѣ помѣщичьихъ крестьянъ 387 муж. и 424 жен.

Церковь села Ѳедорпискаго. Основана въ 1807 году, тщаніемъ Капитана Димитрія Михайловича Ащерина. Престоловъ въ ней два: Казанскія Божія Матери и Святителя и Чудотворца Николая. .

Земли церковной 318 десятинъ.

Приходъ состоитъ изъ 19 селеній, кои суть:

	Число домовъ.	Число душъ. муж.	жен.
Ѳедоринское, (- -	1	2	6
Петровское, (- -	1	1	3
Кучино, (- -	1	8	9
Петрино, (при р. Согѣ	3	11	16
Молчанка, (- -	1	2	3
Выползиха, (- -	7	14	19
Новлинское, (- -	2	6	11
Оганино, (- -	10	23	43
Нефедьево,(при р. -	10	32	31
Суханово, (Согожѣ -	11	36	48
Дряхлово, (- -	7	34	34
Подзеленица, (деревня) при р. Согожѣ	5	19	27
Подзеленица (сельцо) -	4	16	19
Оборино, (- -	9	24	36
Телепино, (при р. Согѣ	13	52	52
Васильевское, (- -	4	13	17

Свертиево,	(-	7	26	32
Шульгино,	(при р. Согѣ	12	44	59
Аркино,	(-	13	55	57

Всего домовъ 121; душъ: муж. 418, жен. 522. Въ томъ числѣ помѣщичьихъ крестьянъ 336 душ. муж. и 417 жен.

Церковь села Никольскаго-Панскаго. Сооружена въ 1780 году, съ двумя престолами: 1, Казанскія Божія Матери и 2, Святителя и Чудотворца Николая.

Земли 36 десятинъ.

Приходскихъ селеній 7-мь, а именно:

	Число домовъ.	Число муж.	душъ. жен.
Никольское, при р. Томшѣ	20	35	58
Давыдково, (-	9	33	50
Глухариха, (-	12	28	33
Горка, (при р. Согѣ	10	35	35
Гора-Никольская, (-	10	32	29
Торопово - -	9	16	20
Доръ, при ручьѣ Каргачѣ -	12	37	42

Всего домовъ 82; душъ: муж. 216, жен. 267. Въ томъ числѣ помѣщичьихъ крестьянъ 196 муж. и 233 жен.

Церковь села Спасскаго, что въ Патриболѣ. Сооружена въ 1810 году, съ тремя престолами: 1, Преображенія Господня; 2, Введенія во храмъ Пресвятыя Богородицы и 3, Святаго Великомученика Димитрія Селунскаго.

Земли церковной 41 десятина.

Въ приходѣ 7 селеній, онѣ суть:

	Число домовъ.	Число душъ. муж.	жен.
Ильинское, (- -	11	29	33
Шепырево, (- -	5	13	17
Маслово, (при р. -	13	34	41
Михѣево, (Согѣ -	11	26	26
Дресвино, (- -	5	10	19
Русиново, (- -	5	10	15
Малое Русиново, при р. Согѣ	3	13	21

Всего домовъ 53; душъ: муж. 135, жен. 172, и всѣ помѣщичьи.

Церковь села Давыдовскаго, что въ Яловцѣ. Основана въ 1788 году, и заключаетъ въ себѣ три престола: 1, Казанскія Божія Матери; 2, Св. Великомученика Георгія Побѣдоносца и 3, Боголюбскія Божія Матери.

Земли 34 десятины.

Въ приходѣ 51 селеніе, онѣ суть:

	Число домовъ.	Число душъ. муж.	жен.
Давыдовское, (- -	1	13	22
Ледники, (при р. -	14	43	60
Ѳедорково, (Шигѣ -	11	35	34
Борзяково, (- -	3	10	17
Щетниково, (- -	23	67	79
Ангуй, (- -	16	54	61
Лешкино, (- -	13	43	45
Рыкалово, (при р. Кештомѣ	12	35	40
Коровино, (- -	6	16	24
Дуравка, (- -	2	4	8
Попышево, (- -	7	26	29
Чеполосово - -	11	37	36
Зарѣчье - - -	10	33	41
Титово - - -	4	6	8
Займище - - -	15	46	58
Сваруха - - -	9	34	27
Романники - -	5	19	25
Дьяканово - -	1	5	2
Братсково - -	10	38	36
Чупруново - -	16	40	48
Маслово - - -	33	72	115
Кожевино - -	15	27	42
Липино - - -	13	51	68

Ягодѣйка - -	8	26	24
Щешково - - -	13	34	50
Воронково - -	6	14	15
Куликосино - -	4	10	16
Бѣлевое - (-	12	35	36
Яковлевское, (-	9	26	39
Збродиево, (-	2	14	7
Старой-Крутецъ, (при -	16	38	50
Новой-Крутецъ, (ручьяхъ	12	39	50
Дорокъ, (-	17	43	53
Козлово, (-	3	6	15
Сваруха - - -	9	24	31
Дубасово - -	13	44	39
Панфилово - -	5	17	14
Гарь - - -	9	24	32
Ивановское - -	12	37	39
Малинникъ - -	15	47	57
Гольево - - -	2	9	13
Семга - - -	6	13	18
Сельцо Конково - -	1	18	27
Воронково - -	11	35	34
Бѣлое - - -	3	4	12
Золотилово - -	10	25	42
Исаково Большое -	16	12	48
Исаково Малое - -	4	8	13
Горки - - -	1	14	9
Болобаново, при ручьяхъ -	3	13	14

Тюриково, при ручьяхъ - 11 36 35

Всего домовъ 483; душъ: муж. 1444, жен. 1747.

Церковь Пятницкаго погоста, что въ Бѣлосельской волости. Сооружена въ 1779 году. Престоловъ въ ней три: 1, Святыя Мученицы Параскевы; 2, Благовѣщенія Пресвятыя Богородицы и 3, Святителя и Чудотворца Николая.

Земли при церкви 60 десятинъ.

Въ приходѣ слѣдующія селенія:

	Число домовъ.	Число душъ. муж.	жен.
Пятницкій погостъ			
Грибаново, при р. Вожаркѣ	3	10	16
Газово, (при пру- -	5	24	31
Рогушино, (дахъ -	12	39	49
Дубровка - -	12	33	53
Симаново, (-	11	31	43
Сельцо Пронино, (при пру-	3	15	12
Ѳоминское, (дахъ -	17	46	60
Притыкино, (-	6	16	20
Балахонцово, (- -	24	57	87
Неголяевское, (при -	11	32	42
Заломье, (ручьяхъ -	15	39	43
Сергеевское, (- -	12	43	64
Курыльники - -	14	30	43
Холмъ, при р. Вожаркѣ -	11	38	57

Сѣрково, при рѣкѣ -	8	17	27
Сваруха, (при ру- -	5	17	16
Починокъ, (чейкахъ -	5	12	23
Плещево, при р. Лапкѣ -	19	48	73
Шабалино, при прудѣ -	9	32	37
Крутецъ - - -	24	68	73

Всего домовъ 226; душъ: муж. 647, жен. 869.

Приписная къ церкви Пятницкаго погоста церковь села Крутца. Построена въ 1794-мъ году, Статскимъ Совѣтникомъ Гавріиломъ Самсоновичемъ Муратовымъ. Престоловъ въ ней три: 1, Пресвятыя Богородицы всѣхъ скорбящихъ радости; 2, трехъ Святителей Вселенскихъ и 3, Святителя и Чудотворца Николая.

Въ приходѣ этой церкви 15 селеній

	Число домовъ.	Число душъ. муж.	жен.
Липовка - - -	9	29	36
Тарасово, при р. Лапкѣ -	3	22	19
Ляшково, при прудѣ -	12	28	46
Горки, (при р. -	10	27	31
Цыплятиха, (Лапкѣ -	8	22	24
Выгарь, (при	7	18	22
Большія-Городища, (рѣкѣ	11	33	36
Малыя-Городища, (Ухрѣ	6	16	26

Одинцово - - -	8	19	28
Демкино, (-	13	48	47
Большія Дикуши, (-	11	33	43
Малыя Дикуши, (при ру-	7	23	30
Гудариха, (чейкахъ	5	18	19
Клевцово, (-	4	12	18
Вострогынье, (-	12	39	41
Ломокъ, при р. Вожаркѣ -	2	5	6

Всего домовъ 128; душъ: муж. 392, жен. 472.

Церковь села Ильинскаго, что на Эгѣ. Время построенія сей церкви относится къ 1800 году. Престоловъ въ ней три: 1, Святаго Пророка Иліи 2, Св. Великомученика Димитрія Селунскаго и 3, Святыхъ Мучениковъ Флора и Лавра.

Земли церковной 61 десятина.

Приходскихъ селеній 13, онѣ суть:

	Число домовъ.	Число душъ. муж.	жен.
Левино, при прудѣ -	1	13	9
Вощиково, при р. Эгѣ -	10	26	39
Оменьево - -	5	13	15
Окулово, при р. Ухрѣ -	23	61	80
Евсевьево - -	25	73	102
Пѣтухово - -	9	26	32
Ильинское, при прудѣ -	31	76	80

Крохино, при р. Моржѣ -	1	24	34
Юрьково, при р. Эгѣ -	2	9	8
Грабежево, при рѣч. Пачеболкѣ	8	23	31
Кузовлево, (- -	19	62	59
Тарюбино, (при р. Ухрѣ	24	64	71
Ляча (- -	12	35	34

Всего домовъ 170; душъ: муж. 505, жен. 594.

Церковь села Ильинскаго, что въ Лугу. Сооружена въ 1775 году, и заключаетъ въ себѣ три престола: 1, Святаго Пророка Иліи; 2, Св. Пророка и Предтечи Іоанна и 3, Святителя и Чудотворца Николая.

Земли 72 десятины.

Приходъ расположенъ въ 22-хъ селеніяхъ, онѣ суть:

	Число домовъ.	Число душъ. муж.	жен.
Ильинское въ Лугу -	9	31	33
Курово, при прудѣ -	6	20	30
Борисково, при ручьѣ -	5	16	18
Новиково, при р. Кештомѣ	3	13	12
Братское - - -	3	10	15
Патрехово, при прудѣ -	9	17	18
Горки - - -	2	3	9

Онтушево - -	13	36	41
Софино, при прудѣ -	17	63	73
Телятево, при ручьѣ -	23	70	80
Дѣевское - -	3	8	3
Титово, при рѣкѣ Кештомѣ	9	35	37
Гарь Большая - -	16	47	59
Гарь Малая - -	13	35	53
Новиково - -	13	26	29
Григорово, при ручьѣ -	2	22	15
Доръ (при р. -	11	60	83
Ваншинское, (Кештомѣ -	7	20	23
Борзецово, при ручьѣ -	16	38	53
Короваево - -	4	48	47
Зайцево, (при - -	15	20	23
Заднево, (ручьяхъ -	18	31	35

Всего домовъ 217; душъ: муж. 666, жен. 789. Въ томъ числѣ помѣщичьихъ крестьянъ 622 муж. и 661 жен.

Церковь села Бѣлаго. Воздвигнута въ 1771-мъ году. Престоловъ въ ней три: 1, Воскресенія Христова; 2, Святыхъ Апостоловъ Петра и Павла и 3, Святителя и Чудотворца Николая.

Земли при церкви 50 десятинъ.

Прихожане жительствуютъ въ 32-хъ селеніяхъ, кои суть:

	Число домовъ.	Число душъ. муж.	жен.
Бѣлое, при прудѣ -	8	16	30
Оконцово, при р. Инсѣ -	1	17	19
Александровское - -	1	15	14
Алешково, (- -	1	3	3
Слезино, (при прудахъ -	8	38	37
Афонино, (- -	14	63	52
Похмелка - -	11	29	34
Голубково, (при р. -	30	79	133
Никиткино, (Согѣ -	21	56	90
Телятево - - -	1	2	4
Пигалево, при прудѣ -	15	38	60
Калининское - -	9	29	37
Трушково - -	12	40	70
Соренжа, при р. Тарханкѣ	10	45	43
Диковское - -	9	37	47
Копань - - -	16	12	20
Пономарево - -	5	20	19
Якушево, (- -	8	19	22
Гридино, (при пру-	13	54	59
Ѳедоровское, (дахъ -	4	13	13
Негановское, (- -	29	91	103
Гарь-Юсоновъ, при ручьѣ	5	15	18
Крыловка, при р. Инсѣ -	5	27	28

Погорѣлка, при р. Инсѣ -	3	9	15
Яковлевское, при прудѣ -	9	28	41
Никулино, (- -	14	46	57
Иванцево, (при р. Инсѣ	7	25	17
Ѳомушино, (- -	3	12	20
Степачиха, (- -	2	5	8
Лаврово, (при р. Согѣ	9	28	37
Лебедева, (- -	6	20	26
Тарханка, при р. Тарханкѣ	3	7	11

Всего домовъ 282; душъ: муж. 938, жен. 1187. Въ томъ числѣ помѣщичьихъ крестьянъ 773 муж. и 925 жен.

Церковь села Никольскаго, что на Лапушкѣ. Построена въ 1773 году, съ тремя престолами: 1, Святыя Живоначальныя Троицы; 2, Святаго Апостола и Евангелиста Іоанна Богослова и 3, Святителя и Чудотворца Николая.

Земли при сей церкви 34 десятины.

Приходъ составляютъ 13 селеній:

	Число домовъ.	Число душъ. муж.	жен.
Телятево, при р. Кузнячкѣ	5	30	31
Лапушка, при р. Ухрѣ -	9	22	39
Смѣшково, (при р. -	22	49	50
Пустошка, (Коржѣ -	9	29	38

Почеболка, при р. Почеболкѣ	18	56	61
Опалиха, при р. Ухрѣ -	10	30	27
Нѣмцово - - -	12	43	30
Торошихино - - -	14	37	48
Добавица, при р. Ухрѣ -	7	26	42
Крестцы, при прудѣ -	49	146	205
Залазовка, при р. Ухрѣ -	6	18	18
Панфилово, (при р. -	14	40	60
Демѣхово, (Кузнячкѣ -	10	21	40

Всего домовъ 185; душъ: муж. 517, жен. 89.

Церковь села Никольскаго, что въ Раменьѣ. Сооружена въ 1798 году; престоловъ въ ней три: 1, Святителя и Чудотворца Николая; 2, Рождества Христова и 3, Успенія Божія Матери.

Земли 74 десятины.

Приходскихъ селеній 41, онѣ суть:

	Число домовъ.	Число душъ. муж.	жен.
Никольское въ Раменьѣ			
Антоновское - -	1	24	27
Рябково - - -	6	32	39
Гарь-Козловъ, при р. Инсѣ	15	43	43
Панфилово, (при пру-	6	13	20
Сельцо Мильково, (дахъ -	4	25	18
Безрядка, при р. Цынѣ -	1	1	7

Аксинино,	(- -	1	4	12
Савкино,	(- -	11	41	35
Бѣсово,	(при прудахъ	6	35	29
Новинки,	(- -	5	18	23
Окатовское,	(- -	10	45	47
Ломъ -	- -	21	45	64
Ступино -	- -	7	20	27
Артемка,	(- -	6	16	29
Никитинское,	(при пру-	5	22	24
Бортинки,	(дахъ -	2	5	9
Ломокъ,	(- -	6	19	14
Карповское-новое, при р. Солицѣ		6	19	26
Жулябино, при р. Цынѣ -		11	33	53
Ширяевское,	(- -	7	16	22
Антомоново.	(- -	6	8	18
Гулимка,	(- -	1	2	8
Дехтерица,	(при прудахъ	5	21	19
Погорѣла,	(- -	3	18	21
Ночевка,	(- -	13	39	51
Починокъ,	(- -	8	14	27
Павлинка, при р. Инсѣ -		3	12	14
Аверковское, при прудахъ		9	30	36
Лягушино, при р. Солихнѣ		6	13	19
Ларинское, при прудѣ -		6	15	13
Олехово - -	-	2	15	15
Токъ, при прудѣ -	-	4	20	11

Меледино - - -	8	22	21
Афонасово, (при р. -	24	83	84
Егишово, (Инсѣ -	16	47	51
Зайцово - - -	1	5	5
Крутецъ, (- -	30	65	67
Кошелево, (при прудахъ -	12	27	39
Круглая, (- -	7	14	15

Всего домовъ 320; душъ: муж. 992, жен. 1145. Въ томъ числѣ помѣщичьихъ крестьянъ 937 муж. и 1072 жен.

Церковь села Старой Пыхани. Воздвигнута въ 1717 году. Престоловъ въ ней три: 1, Рождества Пресвятыя Богородицы; 2, Богоявленія Господня и 3, Аѳанасія и Кирилла, Александрійскихъ Патріарховъ.

Земли 37 десятинъ.

Приходжане жительствуютъ въ 13-ти селеніяхъ, ими суть:

	Число домовъ.	Число душъ. муж.	жен.
Пыхань - -	9	27	27
Дешино - -	2	5	5
Медвѣдково -	1	4	9
Брутково - -	9	27	31
Сорокино - -	8	30	34
Вязовецъ - -	4	7	11

Устиново - - -	3	15	12
Мочильники - -	21	53	60
Гари - - -	1	21	31
Акишево - - -	7	20	31
Рыбино - - -	3	8	8
Стрѣлицы - - -	5	16	11
Карпушино - -	3	7	11

Всего домовъ 76; душъ: муж. 240, жен. 284. Всѣ они помѣщичьи.

Церковь села Дешина. Основана въ 1815 году. Престоловъ въ ней три: Воскресенія Христова; Казанскія Божія Матери и Успенія Пресвятыя Богородицы.

Церковной земли 36 десятинъ.

Приходскихъ селеній 10-ь, а именно:

	Число домовъ.	Число душъ. муж.	жен.
Дешино - - -	6	10	18
Брюшинино, при ручьѣ -	6	39	44
Дубовика, (- -	11	23	27
Рыбино, (- -	8	19	29
Медвѣдково, (при прудахъ	7	17	40
Дубенки, (- -	11	62	102
Мартьяново, (- -	24	25	46

Жуково, (- -	14	15	26
Дуплино, (при прудахъ -	7	10	18
Бурмаки, (- -	7	13	18

Всего домовъ 101; душъ: муж. 233, жен. 368.

Церковь села Михалева. Построена въ 1763-мъ году, съ двумя престолами: Покрова Пресвятыя Богородицы и Святыхъ Безсребренниковъ Космы и Даміана.

Земли 36 десятинъ.

Въ приходѣ слѣдующія селенія:

	Число домовъ.	Число душъ. муж.	жен.
Относово - -	4	8	17
Курцово - - -	3	3	4
Ивино, при ручьѣ -	4	21	22
Братилово - -	11	24	35
Бабино - - -	6	13	13
Поповское - -	2	15	18
Богородское - -	6	16	20
Сусалино - - -	6	22	24
Фролково - -	9	20	33
Олеелино - - -	10	31	44
Соловьево - -	17	60	61
Холмъ - - -	15	49	57

Шапкино - - -	6	19	19
Ночевка - - -	14	37	51
Варнавка Малая - -	3	7	5
Варнавка Большая -	7	20	30
Мокрецы Малыя - -	10	27	39
Бурдуково - -	2	11	13
Черемошино - -	5	13	22
Горяйское - -	4	9	12
Лейкино - - -	9	31	41
Бораники - - -	9	21	36
Зманово - - -	11	21	45
Ивахово - - -	16	42	56
Синицыно - -	6	15	16
Воробьево -	3	8	8
Душкино - - -	2	7	7
Назарово - - -	11	20	41
Кузнецово - -	18	38	56
Третьяково - -	10	26	41
Починокъ - -	14	44	62
Высоково - -	8	21	26
Большія Мокрецы -	15	36	56
Кутнево - - -	8	23	28
Митино - - -	11	18	36
Федяйкино, при р. Конгазѣ	9	28	35
Завидово, (при - -	23	53	74
Рогули, (ручьяхъ -	25	56	83

Юрино, при р. Конгазѣ -	2	8	10

Всего домовъ 354; душъ: муж. 941, жен. 1296. Въ томъ числѣ помѣщичьихъ крестьянъ 828 муж. и 1099 жен.

ВѢДОМОСТЬ

ЗА 1860 ГОДЪ

О ЧИСЛѢ ПРАВОСЛАВНАГО НАРОДОНАСЕЛЕНІЯ ВЪ ГОРОДѢ ПОШЕХОНЬѢ И УѢЗДѢ ОНАГО, СЪ ОЗНАЧЕНІЕМЪ ВОЗРАСТОВЪ.

	ПО ГОРОДУ.		ПО УѢЗДУ.	
	муж.	жен.	муж.	жен.
Моложе года - - - -	29	23	1451	1519
Отъ 1 до 5 включительно-	99	81	4864	5049
5—10 - - - -	87	78	4388	4641
10—15 - - - -	85	80	4073	4350
15—20 - - - -	79	94	4002	4247
20—25 - - - -	95	83	3648	4436
25—30 - - - -	87	102	2856	4290
30—35 - - - -	85	89	3105	3952
35—40 - - - -	60	92	2419	3451
40—45 - - - -	59	91	2232	3101
45—50 - - - -	52	72	1989	2788
50—55 - - - -	46	73	1776	2574
55—60 - - - -	42	72	1584	2207
60—65 - - - -	33	64	1158	1496
65—70 - - - -	28	41	700	998
70 75 - - - -	10	26	420	599
75—80 - - - -	7	10	207	341
80—85 - - - -	3	6	110	148
85—90 - - - -	1	1	30	37
90—95 - - - -	„	2	6	13
95-100 - - - -	1	1	1	3
Выше 100 лѣтъ - - -	„	„	1	„
Итого -	988	1181	41020	50240

ВѢДОМОСТЬ

Объ умершихъ въ 1860 году въ городѣ Пошехоньѣ, съ означеніемъ возрастовъ.

	муж.	жен.
Моложе года - - - - -	733	636
Отъ 1 до 5 включительно - - -	206	175
5—10 - - - - -	36	28
10—15 - - - - -	12	23
15—20 - - - - -	14	24
20—25 - - - - -	18	18
25—30 - - - - -	11	16
30—35 - - - - -	29	39
35—40 - - - - -	27	29
40—45 - - - - -	33	46
45—50 - - - - -	36	45
50—55 - - - - -	34	49
55—60 - - - - -	55	103
60—65 - - - - -	69	94
65—70 - - - - -	69	94
70—75 - - - - -	39	82
75—80 - - - - -	46	46
80—85 - - - - -	20	27
85—90 - - - - -	8	29
90—95 - - - - -	3	5
95-100 - - - - -	1	2
Выше 100 лѣтъ - - - - -	1	1
Итого - -	1500	1611

ЦЕРКВИ Г. ЛЮБИМА.

Любимскій Богоявленскій Соборъ; состоитъ изъ двухъ отдѣльныхъ зданій, изъ коихъ одно сооружено въ 1798 году, а другое—въ 1825-мъ. Престоловъ въ нихъ пять: 1, Богоявленія Господня; 2, Ѳеодоровскія Божія Матери; 3, Воздвиженія Честнаго и Животворящаго Креста Господня; 4, Св. Іоанна Златоустаго и 5, Святителя и Чудотворца Николая.

Приходъ состоитъ изъ 117 домовъ, въ коихъ 468 душъ муж. и 571 жен. пола. Изъ нихъ 4 муж. и 5 жен. въ деревнѣ Осташковѣ, а прочія въ городѣ.

Церковь Святыя Живоначальныя Троицы. Построена въ 1739 году; престоловъ въ ней пять: 1, Святыя Живоначальныя Троицы; 2, Казанскія Божія Матери; 3, Тихвинскія Божія Матери; 4, Св. Пророка Иліи и 5, Преподобныхъ Зосимы и Савватія, Соловецкихъ Чудотворцевъ.

Приходскихъ домовъ при сей церкви 97; а душъ муж. 284, жен. 283.

Церковь Рождества Іоанна Предтечи, на Нижнемъ посадѣ. Время основанія сей церкви относится къ 1769 году. Престоловъ въ ней три: 1, Рождества Іоанна Предтечи; 2, Святителя и Чудотворца Николая и 2, Преподобнаго Геннадія.

Приходскихъ домовъ 67; душъ: муж. 181, жен. 245.

Церковь Введенія во храмъ Пресвятыя Богородицы. Сооружена тщаніемъ купцовъ Сажиныхъ 1786 года, и заключаетъ въ себѣ три престола: 1, Введенія во храмъ Пресвятыя Богородицы; 2, Спаса Нерукотвореннаго Образа и 3, Блаженнаго Василія.

Въ приходѣ 27 домовъ; душъ муж. пола 67, и жен. 91.

ЦЕРКВИ

ЛЮБИМСКАГО УѢЗДА.

Церковь въ селѣ Закулжьѣ. Основана въ 1810 году; престоловъ въ ней три: 1, Святыя Живоначальныя Троицы; 2, Святителя и Чудотворца Николая и 3, Св. Великомученика Димитрія Селунскаго.

Земли церковной 66 десятинъ.

Въ приходѣ слѣдующія селенія:

	Число домовъ.	Число душъ. муж.	жен.
Весельково - -	1	23	24
Батурино - - -	1	8	9
Бабцыно - - -	8	24	26
Тюриково - -	7	32	39
Шаханово - -	8	18	27
Кунеево - - -	1	7	9
Василево - -	2	25	20
Мелентьево - -	1	9	16
Шадрино - - -	4	12	14

Косиково	-	-	3	10	13
Мартьяново	-	-	1	17	24
Прудовицы	-	-	17	44	47
Баршаново	-	-	11	28	41
Мельцово	-	-	13	44	53
Осипово -	-	-	13	32	50
Осиновица	-	-	16	36	62
Рѣпалово	-	-	6	6	14
Петрово -	-	-	25	39	70
Пошевино	-	-	20	37	48
Пеняево -	-	-	8	27	31
Охлопково	-	-	15	37	51
Лыково -	-	-	8	19	15
Бурдуково	-	-	11	22	42
Плетенево	-	-	22	47	67
Демково -	-	-	5	11	16
Поляна -	-	-	14	31	48
Патрикеево	-	-	15	39	58
Починокъ	-	-	10	22	31

Всего домовъ 266; душъ: муж. пола 706, жен. 965.

Церковь въ селѣ Кодоровѣ. Воздвигнута въ 1808 году; престоловъ въ ней три: 1, Рождества Св. Іоанна Предтечи; 2, Святителя и Чудотворца Николая и 3, Св. Димитрія Селунскаго.

Приходъ составляютъ 20-ть селеній:

	Число домовъ.	Число душъ. муж.	жен.
Кодорово - -	1	1	4
Захарово - -	2	6	5
Аристово - -	4	10	17
Лобаново - - -	6	17	14
Некрасово - -	1	18	21
Треносово - -	9	29	33
Станъ - - -	3	11	17
Лутовинино - -	5	20	24
Голубково - -	7	15	22
Алферьево - -	14	23	32
Павловское - -	29	63	85
Мошинино - -	10	28	21
Овсяниково - -	21	53	58
Леонтьево - -	17	37	58
Благуново - -	20	40	54
Романцево - -	12	27	38
Мишутино - -	10	24	25
Добродѣево - -	11	24	27
Луковница - -	43	62	110
Стряпово - - -	7	16	11

Всего домовъ 232; душъ: муж. 524, жен. 676.

Церковь въ селѣ Архангельскомъ, что въ Раменцѣ. Основана въ 1772 году. Престоловъ въ ней пять: 1, Архистратига Михаила; 2, Святаго Пророка Иліи; 3, Св. Апостоловъ Петра и Павла; 4, Спаса Нерукотвореннаго Образа и 5, Знаменія Божія Матери.

Земли при церкви 155 десятинъ.

Приходъ состоитъ изъ слѣдующихъ селеній:

	Число домовъ.	Число душъ. муж.	жен.
Починокъ - -	1	11	15
Гузицыно - - -	11	26	47
Парамоново - -	8	32	31
Надѣево - - -	16	57	83
Вахрамѣйка - -	17	40	59
Накоступово - -	17	35	68
Пирогово - -	6	16	29
Язвицово - - -	32	48	101
Хватково - - -	9	22	26
Кузнецово - -	12	39	41
Далматово - -	6	22	30
Доръ Павловъ - -	17	37	55
Доръ Зыковъ - -	12	31	38
Митино - - -	9	22	36
Баринцово - -	11	39	38

Кузовлево - -	28	62	80

Всего домовъ 212; душъ: муж. 539, жен. 777.

Церковь въ селѣ Павловскомъ. Построена въ 1781 году; престоловъ въ ней три: 1, Введенія во храмъ Пресвятыя Богородицы; 2, Святителя и Чудотворца Николая и 3, Преподобнаго Геннадія.

Земли 36 десятинъ.

Приходскихъ селеній 11, кои суть:

	Число домовъ.	Число душъ. муж.	жен.
Павловка - - -	11	33	41
Геннадіева слобода -	30	89	86
Пигалево - - -	38	121	123
Карганово - -	63	183	214
Попово - - -	50	135	132
Кортополово - -	32	93	113
Наставино - -	22	65	31
Тимино - - -	31	92	120
Охотино - - -	13	42	44
Чернышево - -	26	79	85
Перье - - -	15	35	52
Лѣсной внутренней стражи въ Линдахъ	2	18	29
Ананьинъ - - -	21	80	91

Шумиловъ - -	30	94	106

Всего домовъ 384; душъ: муж. 1159, жен. 1267.

Церковь села Успенскаго, что на Секшѣ. Воздвигнута въ 1794 году. Престоловъ въ ней четыре: 1, Успенія Пресвятыя Богородицы; 2, Святителя и Чудотворца Николая; 3, Преподобнаго Геннадія и 4, Казанскія Божія Матери.

Земли церковной 145 десятинъ.

Приходъ состоитъ изъ 27 селеній, онѣ суть.

	Число домовъ.	Число душъ. муж.	жен.
Гавренево, при р. Рушѣ -	1	9	26
Окульцово - -	6	25	38
Харино сельцо - -	2	17	30
Элхи - - -	7	22	30
Нечаево - - -	1	4	3
Знаменское - -	1	10	18
Толстиково - -	4	18	11
Иваниково - -	1	5	4
Дудкино - - -	1	5	5
Горки - - -	4	13	8
Кобылино - -	4	18	19
Окулово - - -	7	30	27
Григорово - -	15	65	72

Панфилово, (при р.	24	64	54
Ермаково, (Секшѣ	10	27	58
Пустыня, при р. Костромѣ	20	66	27
Халдѣево, (- -	4	7	76
Горки сельцо, (при р. Секшѣ	10	31	9
Харино, (- -	7	15	27
Починокъ - -	15	45	22
Сумароково - -	14	49	74
Болваново - -	20	74	54
Балахонка - -	16	55	81
Феткаво - - -	15	50	43
Бѣлоглазово - -	8	56	46
Василево - -	19	52	51

Всего домовъ 236; душъ: муж. 832, жен. 913.

Церковь села Спасскаго, на Элнати. Построе-1810 года; престоловъ въ ней четыре: 1, Спаса Нерукотвореннаго Образа; 2, Введенія во храмъ Пресвятыя Богородицы; 3, Знаменія Пресвятыя Богородицы и 4, Святителя и Чудотворца Николая.

Земли 43 десятины.

Въ приходѣ 17-ть селеній, а именно:

	Число домовъ.	Число душъ. муж.	жен.
Огрызково, при р. Элноти	5	34	37
Малавина, близь Костромы-	1	27	35

Слонъ,	(при р.	-	1	30	26
Высоково,	(Угодѣ	-	3	32	40
Лызлова,	(				
Большое и Малое,	(при	-	6	28	23
Доръ,	(рѣкѣ	-	6	21	28
Дудкино,	(Элноти		1	7	7
Минино,	(	-	17	49	54
Тетерино, при р. Рушѣ		-	55	120	146
Филипово и сельцо Давыдково, при р. Рушѣ			30	90	97
Савиново, при ручьѣ		-	8	28	30
Кипино, при р. Малой		-	18	43	68
Журавлево,	(при р.	-	11	40	34
Пятино,	(Элноти	-	15	43	36
Заревино большое и малое, при р. Элноти			12	40	50
Мотыкино, при р. Элноти			11	32	29

Всего домовъ 180; душъ: муж. 637, жен. 740.

Церковь въ селѣ Кинтановѣ. Сооружена въ 1809 году, съ четырьмя престолами: 1, Спаса Нерукотвореннаго Образа; 2, Владимірскія Божія Матери; 3, Св. Мучениковъ Флора и Лавра и 4, Святителя и Чудотворца Николая.

Земли церковной 78 десятинъ.

Приходъ состоитъ изъ слѣдующихъ селеній:

	Число домовъ.	Число душъ. муж.	жен.
Прокупино, при р. Рушѣ -	5	22	30
Зарино - - -	1	13	12
Кинтаново, при р. Рушѣ -	24	73	85
Недерино, (- -	12	39	47
Хомутово, (при р. Рушѣ	16	58	68
Кощеево, (- -	14	46	50
Поторочино, (при р. -	19	59	85
Ченцово, (Рушѣ -	5	21	16
Алексѣевка - -	6	18	20
Зиново, при руч. Шелувѣ	10	31	33
Новопавловское, (при -	10	27	34
Дмитревка, (источни-	16	38	51
Лучкино, (кахъ -	6	18	19
Пальцово, при р. Рушѣ -	14	48	48
Покровское - -	7	22	16

Всего домовъ 165; душъ: муж. 533, жен. 614.

Церковь въ селѣ Назаровѣ. Состоитъ изъ двухъ зданій, изъ нихъ одно построено въ 1777 году, а другое—въ 1790-мъ. Первое имѣетъ въ себѣ три престола: 1, Воскресенія Христова; 2, Казанскія Божія Матери; 3, Святителя Николая, Мирликійскаго

Чудотворца. Другое же — два: 1, Апостола Іоанна Богослова; 2, Св. Великомученицы Параскевы.

Церковной земли 111 десятинъ.

Въ приходѣ 13 селеній, а именно:

	Число домовъ.	Число душъ. муж.	жен.
Соболево, при р. Кузѣ -	1	8	8
Березовица - -	6	16	17
Хабалово, (при р. -	20	39	56
Иваньково, (Кузѣ -	13	28	38
Сусолово, при р. Обнорѣ	10	20	20
Онкудинка - -	7	13	30
Гусево - - -	20	48	52
Шульгино - -	10	20	33
Ярыгино - - -	22	37	67
Никоново - -	5	19	19
Стряпово - - -	10	25	33
Демково - - -	1	2	4
Военныхъ въ приходѣ -	2	5	19

Всего домовъ 127; душъ: муж. 280, жен. 396.

Церковь въ селѣ Вознесенскомъ, что на Обнорѣ. Сооружена 1829 года. Престоловъ въ ней три: 1, Вознесенія Господня; 2, Введенія во храмъ Пресвятыя Богородицы и 3, Св. Евфимія, Суздальскаго Чудотворца.

Земли 40 десятинъ.

Приходъ ограничивается 10 селеніями, онѣ суть:

		Число домовъ.	Число душъ. муж.	жен.
Красногорье,	(- -	1	5	16
Слободка,	(- -	28	64	88
Каликино,	(- -	10	28	29
Кобылино,	(при р. Обнорѣ	18	36	58
Уварово,	(- -	13	28	35
Плещаево,	(- -	23	40	57
Маслово,	(- -	17	39	50
Сельцо, при прудѣ	-	28	58	84
Долгополово	- -	2	5	17
Семенцово	- -	7	13	12

Всего домовъ 147; душъ: муж. 316, жен. 446.

Церковь въ селѣ Аоанасьевекомъ, что въ Баеунѣ. Воздвигнута 1827 года, и заключаетъ въ себѣ три престола: 1, Преподобнаго Аѳанасія Аѳонскаго; 2, Великомученика Димитрія Селунскаго и 3, Святыя Мученицы Параскевы.

Земли при ней 67 десятинъ.

Приходъ составляютъ слѣдующія селенія:

	Число домовъ.	Число душъ. муж.	жен.
Окулево, при р. Кульзѣ -	5	15	26

Игнатово - -	5	13	21
Красавино - -	9	56	42
Вязниково, при р. Сивозѣ	7	23	22
Починокъ Исаковъ, (при р.	19	42	62
Антушево, (Воргѣ	11	45	55
Початково, при р. Кулозѣ	12	25	31
Трухино, при р. Воргѣ -	9	30	37
Глазково, при прудѣ -	15	34	60

Всего домовъ 92; душъ: муж. 283, жен. 359.

Церковь въ селѣ Спасскомъ, что на Пеноузѣ. Основана въ 1822 году, съ тремя престолами: 1, Преображенія Господня; 2, Знаменія Пресвятыя Богородицы и 3, Святителя и Чудотворца Николая.

Земли при ней 55 десятины.

Въ приходѣ слѣдующія селенія:

	Число домовъ.	Число душъ. муж.	жен.
Александровское - -	4	14	15
Бережки, при р. Шарнѣ -	1	12	20
Михайловское - -	1	21	23
Ѳедотово, при р. Шарнѣ	8	27	23
Семенково, при р. Пеноузѣ	16	51	62
Пирогово, при р. Роговкѣ	17	55	62
Носково, при р. Сивозѣ -	11	39	36

Добродѣево, при р. Медвѣдевкѣ			
Рагозино, при р. Милавникѣ	4		
Макарово, при рр. Ивишнѣ и Мочинцѣ	13		56
Костихино, при р. Мочинцѣ	17	37	56

Всего домовъ 95; душъ: муж. 213, жен. 378.

Церковь въ селѣ Шарнѣ. Воздвигнута 1807-го года. Престоловъ въ ней три: 1, Успенія Божія Матери; 2, Святителя и Чудотворца Николая и 3, Преподобнаго Сергія Радонежскаго Чудотворца.

Земли церковной 36 десятинъ.

Приходъ состоитъ изъ слѣдующихъ селеній:

	Число домовъ.	Число душъ, муж.	жен.
Успенское, при р. Шарнѣ	24	70	100
Дворянкино, (при р. -	1	31	34
Крюково, (Шарнѣ -	1	20	18
Германино, при р. Шарнѣ	3	11	15
Фролово, при р. Иломзѣ -	10	32	32
Наумово - - -	7	27	28
Коромцово, (при р.	8	21	28
Починокъ-Черепановъ (Обно-	11	29	51
и Чечулинъ (рѣ	6	20	19

Якимово, при ручьѣ Барма-новкѣ	7	20	15
Гаганово, при р. Шарнѣ -	8	30	35

Всего домовъ 86; душъ: муж. 311, жен. 375.

Церковь села Георгіевскаго, что на Обнорѣ. Построена въ 1858 году. Престоловъ въ ней два: 1, Св. Побѣдоносца Георгія и 2, Ѳеодоровскія Божія Матери.

Земли 36 десятинъ.

Приходъ составляютъ слѣдующія селенія:

	Число домовъ.	Число душъ. муж.	жен.
Обнорское, при р. Обнорѣ и протокѣ Глушицѣ	58	157	208
Осиновецъ, при р. Рушѣ -	10	52	53
Тимонино, при р. Обнорѣ	27	75	88

Всего домовъ 95; душъ: муж. 284, жен. 349.

Церковь въ селѣ Успенскомъ, что на Стану. Воздвигнута въ 1801 году, и заключаетъ въ себѣ три престола: 1, Успенія Божіей Матери; 2, Святителя и Чудотворца Николая и 3, Симеона Епископа Персидскаго.

Земли при ней 132 десятины.

Въ приходѣ слѣдующія селенія:

	Число домовъ.	Число душъ. муж.	жен.
Успенское, что на Стану, при р. Ильдомкѣ	46	117	184
Гуреево, ((-	1	27	20
Малачугово,(при р. Учѣ	10	24	28
Путятино, (- -	1	24	13
Праунино, при р. Гужовкѣ	11	48	54
Корхово, (при р. -	26	63	103
Мулинское, (Соти -	4	5	11
Доръ, при р. Исаковкѣ -	11	29	38
Бабицыно, при р. Учѣ -	16	30	62
Ѳедино, при р. Соти -	8	18	31
Лапинино, при р. Учѣ -	4	21	18
Кудрино, при р. Исаковкѣ	11	13	44
Дыбино, при р. Соти -	3	9	14
Соколово, при р. Соколовкѣ	18	40	64
Ясоулка - - -	10	22	33
Копытьево - -	13	35	43
Ракульское, при р. Исаковкѣ	12	27	55
Миндюкино - -	11	25	33
Тимонино, при р. Учѣ -	7	20	21
Дербенино - -	13	27	33
Косиково - - -	10	15	40

Горка-Губаилова - -	3	10	14
Панино - - -	16	42	58
Горка Княжная, при прудѣ	8	12	28
Чурилово - -	12	27	40
Амелькино, при р. Соти -	8	18	29
Гордіево - - -	6	13	27

Всего домовъ 299; душъ: муж. 761, жен. 1095.

Церковь въ селѣ Мечеходовѣ. Построена въ 1812 году, съ тремя престолами: 1, Спаса Нерукотвореннаго Образа; 2, Успенія Божія Матери и 3, Святителя Николая, Мирликійскаго Чудотворца.

Земли церковной 75 десятинъ.

Приходъ состоитъ изъ слѣдующихъ селеній:

	Число домовъ.	Число душъ. муж.	жен.
Кузнецово, при ручьѣ -	6	44	52
Добраново, (при пру- -	13	40	48
Еремипское, (дахъ -	12	50	67
Погорѣльское, при ручьѣ -	8	30	32
Куретево, при прудѣ -	3	8	23
Шильшиново, при ручьѣ -	12	35	74
Бородинское - -	6	24	29
Бочкино - - -	8	35	51
Шарманово - -	5	16	29
Масловское - -	3	12	11

Оленинское - -	7	23	34
Заболотье, при р. Ружбанкѣ	6	23	39
Макаровское, при руч. Тараханихѣ	12	32	53
Шапкино - - -	7	25	27
Недомолвино - - -	2	8	12

Всего домовъ 110; душъ: муж. 405, жен. 581.

Церковь въ селѣ Евфимьевѣ. Сооружена въ 1838 году. Престоловъ въ ней три: 1, Благовѣщенія Пресвятыя Богородицы; 2, Святителя и Чудотворца Николая и 3, Св. Зосимы и Савватія, Соловецкихъ Чудотворцевъ.

Земли 35 десятинъ.

Приходъ ограниченъ 8-ю селеніями, онѣ суть:

	Число домовъ.	Число душъ. муж.	жен.
Евфимьево, (при безъимян-	15	52	73
Ананьино, (номъ ручьѣ	12	30	46
Барское, при прудѣ -	5	19	29
Супорганка, (при р. -	1	5	4
Доръ-Луконинъ (Чечерѣ -	15	49	80
Наквасино, при р. Соти -	8	24	42
Андрейково, (при пру- -	4	14	27
Лихобритка, (дахъ -	9	31	52

Всего домовъ 69; душъ: муж. 224, жен. 353.

Церковь въ селѣ Ильинскомъ, что на Соти. Состоитъ изъ двухъ зданій, изъ коихъ одно воздвигнуто въ 1800 году, а другое—въ 1809-мъ, тщаніемъ помѣщицы Елизаветы Неліловой. Престоловъ въ нихъ шесть: 1, Всемилостиваго Спаса; 2, Смоленскія Божія Матери; 3, Святителя и Чудотворца Николая; 4, Св. Пророка Иліи; 5, Праведныя Елизаветы и 6, Св. Мученицы Параскевы.

Земли церковной 36 десятинъ.

Приходъ состоитъ изъ слѣдующихъ селеній:

	Число домовъ,	Число душъ. муж.	жен.
Ильинское, (- -	34	58	75
Азарьино, (при р, Соти	1	26	14
Пуршево, (- -	1	18	22
Лучинское, при ручьѣ -	14	35	45
Новинское, при р. Соти -	1	4	6
Багряниково, при рѣчькѣ -	12	35	35
Кропухино - -	16	26	48
Инюшино - - -	6	14	19
Гридино, (- -	17	31	57
Потѣшка, (при р. -	4	13	18
Качалка, (Соти -	16	29	43
Студенецъ,(- -	6	11	18
Чепцово, при ручьѣ -	19	30	53

Кузнецово, при р. Соти -	8	12	17
Ивановское - -	35	65	103
Костычево, (- -	2	3	7
Двойниково, (при р. Соти	11	25	47
Стрѣлицы, (- -	5	13	22
Юрино, (- -	20	24	48
Мельниково, (при р. -	20	37	53
Терентьево, (Сонжѣ -	11	14	29
Князчина, (- -	21	28	51
Волосово, при р. Соти -	22	35	58
Вологдино, при р. Сонжѣ	1	1	2
Попово, при р. Сонжѣ -	11	31	39
Бастырево, при р. Соти -	1	5	3

Всего домовъ 315; душъ: муж. 623, жен. 926.

Церковь въ селѣ Богдановѣ. Основана въ 1819 году. Престоловъ въ ней два: 1, Смоленскія Божія Матери и 2, Святителя и Чудотворца Николая.

Земли при ней 36 десятинъ.

Приходъ ограниченъ слѣдующими селеніями:

	Число домовъ.	Число душъ. муж.	жен.
Богданово - -	18	52	76
Марково - -	1	3	6
Матвѣйково - -	12	27	36

Пищалино - -	15	31	57

Всего домовъ 47; душъ: муж. 113, жен. 175.

Церковь въ селѣ Мантеневѣ. Сооружена въ 1830 году, съ тремя престолами: 1, Успенія Божія Матери; 2, Св. Апостоловъ Петра и Павла и 3, Святителя и Чудотворца Николая.

Земли при церкви 71 десятина.

Приходъ составляютъ слѣдующія селенія:

	Число домовъ.	Число душъ муж.	жен
Будаково, при р. Соти -	1	11	16
Ясельники - -	4	22	20
Шишкино, при прудѣ -	14	40	43
Нестерово, при р. Скородумкѣ	15	33	36
Дмитриково, при р. Соти	12	17	37
Чирково - - -	26	48	86
Калиньево - -	9	12	18
Нестерково - -	14	28	46
Страшево - -	20	36	65
Ивановское - -	17	28	45
Пархачево (деревня) -	12	35	40
Тарасово - - -	16	35	40
Часовенка (деревня) -	12	51	52

Шульгино - -	32	38	92

Всего домовъ 204; душъ: муж. 434, жен. 636.

Церковь въ селѣ Шильпуховѣ. Построена въ 1788 году. Престоловъ въ ней три: 1, Преображенія Господня; 2, Святителя и Чудотворца Николая и 3, Св. Мученицы Параскевы.

Земли церковной 107 десятинъ.

Въ приходѣ слѣдующія селенія:

	Число домовъ.	Число душъ. муж.	жен.
Шильпухово, при р. Учѣ -	13	55	80
Баскаково, при прудѣ -	16	66	66
Трушнево - -	2	52	79
Васиха - - -	6	26	21
Нестерово - -	14	36	55
Вакулино, (при пру- -	20	56	64
Жарково, (дахъ -	18	38	56
Стрѣльниково - -	11	23	33
Ферезево, при р. Учѣ -	13	41	61
Зиѣево, при прудѣ -	15	19	47
Погорѣлка, при р. Учѣ -	26	69	108
Князчина, (при пру-	18	44	86
Кузнечиково, (дахъ -	8	20	33
Юрново - - -	16	47	59

Бастырево, при прудѣ	-	13	27	55

Всего домовъ 211; душъ: муж. 571, жен. 832.

Церковь въ селѣ Васильевскомъ. Воздвигнута въ 1745 году. Престоловъ въ ней три: 1, Рождества Пресвятыя Богородицы; 2, Святителя Василія Великаго и 3, Святителя и Чудотворца Николая.

Земли 39 десятинъ.

Приходъ составляютъ слѣдующія селенія:

		Число домовъ.	Число душъ. муж.	жен.
Васильевское,	(- -	12	27	34
Мостищево,	(- -	6	12	17
Павловское,	(- -	20	46	76
Семенково,	(- -	22	49	66
Пеньково,	(при р. Учѣ	20	47	60
Рѣшетка,	(- -	9	24	24
Диково,	(- -	8	20	26
Зубово,	(- -	14	25	49
Ретивцево,	(- -	9	18	27
Молозево	- -	15	41	55
Урусово	- -	17	36	61
Барское	- -	29	73	91
Семенцево	- -	9	17	22
Ильдомское	- -	15	44	56

Ростово - - -	9	23	26
Разныхъ гор. мѣщанъ -	7	14	31
Военныхъ - -	2	4	7

Всего домовъ 223; душъ: муж. 520, жен. 728.

Церковь въ селѣ Христорождественскомъ, что въ Носковѣ. Построена 1827 года. Престоловъ въ ней три: 1, Рождества Христова; 2, Успенія Божія Матери и 3, Святителя и Чудотворца Николая.

Земли 40 десятинъ.

Приходъ состоитъ изъ 11 селеній, онѣ суть.

	Число домовъ.	Число душъ. муж.	жен.
Рождественская слобода -	16	43	67
Бужаниково, (при р. -	1	61	52
Анцыферово, (Обнорѣ -	8	33	27
Софоново, (- -	1	18	12
Братское, (при р. Обнорѣ	1	4	1
Филинское, (- -	4	15	21
Добродѣево, при р. Песполдышѣ	1	18	17
Захарово, при р. Песполдышѣ	2	5	8
Илькино - - -	27	70	87
Шевелево, при р. Обнорѣ	17	63	93

Ясюкино, при р. Обнорѣ	4	13	16

Всего домовъ 82; душъ: муж. 313, жен. 401.

Церковь въ селѣ Воскресенскомъ, что на Обнорѣ. Построена въ 1825 году. Престоловъ въ ней три: 1, Воскресенія Христова; 2, Срѣтенія Господня и 3, Покрова Пресвятыя Богородицы. Здѣсь почиваютъ мощи Преподобнаго Сильвестра, Чудотворца Обнорскаго.

Земли церковной 37 десятинъ.

Приходъ ограниченъ слѣдующими селеніями:

	Число домовъ.	Число душъ. муж.	жен.
Губино, при р. Мѣстышѣ	23	60	78
Анашкино - -	9	13	20
Фрольцово - -	14	34	43
Бутрево - - -	17	35	46
Филисово - -	1	4	8
Лукино, (- -	4	11	13
Первежино, (при р. Мѣстышѣ	6	19	18
Жарково, (- -	1	17	19

Всего домовъ 75; душъ: муж. 193, жен. 245.

Церковь въ селѣ Парфеньевѣ. Сооружена въ 1809 году. Престоловъ въ ней три: 1, Рождества Пресвятыя Богородицы; 2, Святыя Живоначальныя

Троицы и 3, Св. Николая, Мирликійскаго Чудотворца.

Земли при церкви 36 десятинъ.

Приходъ составляютъ 11 селеній:

	Число домовъ.	Число душъ: муж.	жен.
Парфеньево, (при р. Парышѣ	20	63	81
Парфеньева слобода, (			
Дарское - - -	4	23	31
Ватолино - - -	5	15	15
Ошейкино, (- -	9	20	28
Иваниково, (при р. Панарышѣ	11	37	41
Нероново, (- -	8	21	24
Михалево, при рр. Мѣстышѣ и Чернавкѣ	20	51	66
Початково - -	6	14	16
Коринское - -	9	29	27
Жарково - - -	8	12	26

Всего домовъ 100; душъ: муж. 288, жен. 355.

Церковь въ селѣ Покровскомъ, что въ Телячьемъ углу. Основана 1803 года, съ тремя престолами: 1, Покрова Пресвятыя Богородицы; 2, Святителя и Чудотворца Николая и 3, Св. Мучениковъ Флора и Лавра.

Земли при ней 51 десятина.

Въ приходѣ слѣдующія селенія:

	Число домовъ.	Число душъ. муж.	жен.
Скоморохово, при р. Учѣ	4	25	21
Ванино, (при р. -	1	17	14
Мосѣево, (Песпарышѣ -	2	4	11
Горлово, при прудѣ -	5	13	21
Телятскій Ямъ - -	29	59	85
Стародворское, при р. Учѣ	29	57	83
Холмъ - - -	9	32	39
Шелошово - -	11	25	30
Ватолино, при р. Любимкѣ	5	9	15
Старый Ямъ - -	5	9	18

Всего домовъ 100; душъ: муж. 250, жен. 267.

Церковь въ селѣ Кіовѣ. Сооружена 1826 года. Престоловъ въ ней пять: 1, Святыя Живоначальныя Троицы; 2, Покрова Пресвятыя Богородицы; 3, Святителя и Чудотворца Николая; 4, Преподобнаго Сергія и 5, Алексія Божія человѣка.

Земли церковной 37 десятинъ.

Приходъ состоитъ изъ слѣдующихъ селеній:

	Число домовъ.	Число душъ. муж.	жен.
Кіово, при рр. Сіозѣ и Колодѣ	8	43	47

Большое Васюково, при р. Колодѣ	4	17	22
Артемцово - -	1	5	8
Диково, при р. Сіозѣ -	7	17	29
Ильмежъ, при р. Карышихѣ	7	12	18
Вахрушевка, при рѣкѣ Лемешевкѣ	6	17	20
Шелухино, при прудѣ -	4	7	7
Лебяжье, при р. Козѣ -	9	24	32
Родники, при р. Колодѣ -	11	29	44
Красново, при р. Сіозѣ -	8	39	53
Костино, при рр. Сіозѣ и Пуканкѣ	16	43	63
Обухово, при прудѣ -	12	27	48
Серюхово, при р. Козѣ -	4	6	7
Столбы - - -	7	14	25
Коропусково - -	6	14	32
Паново, при прудѣ -	10	23	34
Колотилка - -	1	2	2
Гусево, при р. Лемешевкѣ	7	15	31
Сосновка - - -	16	49	71
Панино - - -	5	18	24
Комарово - -	8	30	35
Халдино - -	2	3	11

Всего домовъ 159; душъ: муж. 454, жен. 663.

Церковь въ селѣ Подчай-городкѣ. Воздвигнута

въ 1810 году. Въ ней престоловъ три: 1, Казанскій Божія Матери; 2, Святителя и Чудотворца Николая и 3, Св. Мученикъ Флора и Лавра.

Земли церковной 36 десятинъ.

Приходскихъ селеній 18-ть, а именно:

	Число домовъ.	Число душъ. муж.	жен.
Село Подчай-городокъ, при р. Козѣ	„	1	„
Жупаново - -	10	11	26
Пищалево - -	9	29	39
Ломъ - - -	13	26	54
Ковыкино - -	5	9	24
Петрилово, при р. Козѣ -	8	18	25
Яковково - - -	14	41	48
Иваниково - -	11	20	41
Зенково, при р. Козѣ -	9	12	27
Холмъ - - -	8	22	36
Бакланово, при прудѣ -	18	39	66
Братсково - -	15	35	49
Огнецово, (при пру- -	23	51	85
Филино, (дахъ -	16	36	51
Нагорье, при р. Опарѣ -	13	46	42
Диково, при р. Сивозѣ -	11	22	41
Шелухино - -	6	10	19

Дресвино, при р. Козѣ -	18	38	78

Всего домовъ 207; душъ: муж. 466, жен. 744.

Церковь въ селѣ Христорождественскомъ, что на Козѣ. Основана въ 1790 году, съ тремя престолами: 1. Рождества Христова; 2, Святителя и Чудотворца Николая и 3, Св. Алексія Митрополита.

Земли при ней 36 десятинъ.

Въ приходѣ слѣдующія селенія:

	Число домовъ.	Число душъ. муж.	жен.
Коза, при р. Козѣ - -	50	99	204
Зарѣчное, при р. Козѣ -	2	6	7
Пустыня, при р. Соти -	1	23	29
Григорово, при р. Соти -	1	6	15
Родники - - -	1	3	3
Скоропудиха, (при р. -	5	9	12
Андреевская, (Козѣ -	5	21	22
Закопылье, при р. Копылѣ	18	36	71
Артемцово - -	1	77	1
Холмъ - - -	7	17	26
Кузнецово - -	8	8	30
Раменское - -	16	41	51
Перехожье, при р. Копылѣ	19	52	63
Степаниха - -	12	35	50
Митина - - -	13	32	54

Высоково - -	21	47	65
Подболотное - -	10	19	34
Кокуйки - - -	3	15	11
Судовка - - -	6	12	23
Крутецъ - - -	4	11	21
Морозово - -	2	2	8
Красное, при р. Соти -	6	18	31
Рубеженка, (при р· -	9	18	37
Шестовка, (Козѣ -	5	12	23
Мальцово - -	7	16	25
Теребихино - -	5	17	33
Лѣсниково - -	9	26	34
Перешенка - -	5	10	24

Всего домовъ 254; душъ: муж. 611, жен. 1007.

Церковь въ селѣ Поздѣевѣ. Построена въ 1823 году, съ двумя престолами: 1, Всѣхъ Святыхъ и 2, Св. Пророка Иліи.

Земли церковной 120 десятинъ.

Приходъ заключаетъ въ себѣ слѣдующія селенія:

	Число домовъ.	Число душъ. муж.	жен.
Поздѣево (село) - -	„	2	„
Зарѣчье, при р. Кокиѣ -	7	32	26
Пустыня-березники -	9	32	57

Сондалово, при ручьѣ и рѣч. Черной	37	78	118
Кузминское Малое, при р. Черной	22	41	89
Пархачево - -	5	12	24
Портомои, при р. Лупкѣ -	7	23	40
Боршовка - -	13	36	70
Займище - - -	15	25	49
Деревенское, при р. Кокнѣ	17	27	62

Всего домовъ 132 душъ: муж. 308, жен. 535.

Церковь въ селѣ Троицкомъ, что на Соти. Воздвигнута въ 1801 году. Престоловъ въ ней три: 1, Св. Живоначальныя Троицы; 2, Благовѣщенія Пресвятыя Богородицы и 3, Св. Пророка Иліи.

Земли при церкви 51 десятина.

Приходъ составляютъ слѣдующія селенія:

	Число домовъ.	Число душъ. муж.	жен.
Братское, при р. Тюхтѣ -	1	12	18
Берники - - -	1	13	19
Екатеринское, при рѣкѣ Тюхтѣ	1	5	3
Аристово - -	1	6	9
Ѳедяево, (при р. -	8	30	65
Жуково, (Орловкѣ -	9	33	51

Незнайка, при р. Соколенѣ	7	24	43
Аристово - -	7	23	43
Левинское, при р. Соти -	20	79	128
Филинское - -	10	40	60
Григорьевское, при прудахъ	12	47	81
Павлецово - -	6	25	29
Артемьево - -	2	7	18
Тюхтедомово - -	10	39	83
Захарьино - -	11	45	90
Никитино, при р. Кокнязѣ	10	38	53
Путрево, при р. Зайкѣ -	2	9	12
Игумново, (- -	5	20	30
Очкасово, (при р. -	8	32	46
Давыдово, (Сдериножкѣ	5	9	18
Сергѣйцово,(- -	2	8	8

Всего домовъ 138; душъ: муж. 544, жен. 907.

Церковь въ селѣ Ильдомѣ. Основана 1808-го года. Престоловъ въ ней три: 1, Рождества Христова; 2, Владимірскія Божія Матери; и 3, Святителя и Чудотворца Николая.

Земли при церкви 35 десятинъ.

Приходъ состоитъ изъ 16-ти селеній:

	Число домовъ.	Число душъ. муж.	жен.
Село Христорождественское „	2	2	

Щеколдино, при прудѣ -	2	46	60
Бѣлкино, при р. Орловкѣ -	4	24	29
Кривикъ (- -	9	19	28
Анисимово,(при р. Соти -	5	13	14
Антушево,(- -	3	5	12
Юрьевское, при прудѣ -	14	42	53
Иванисово, при р. Соколенѣ	6	16	17
Горка Аристовская, при р. Орловкѣ	14	30	40
Станъ, при р. Соти -	3	8	13
Карпово, при рр. Соти и Карповкѣ	7	20	31
Бараново, при р. Ильдомѣ	3	6	5
Сопенино, при безъимянномъ ручьѣ	30	92	112
Михалево, при рр. Соти, Михалевкѣ и Костинкѣ	12	38	47
Ломово, при р. Карповкѣ	8	13	20
Манылка, при р. Костинкѣ	7	13	21

Всего домовъ 127; душъ: муж. 387, жен. 504.

Церковь въ селѣ Корчкодомѣ. Построена 1801 года, и заключаетъ въ себѣ два престола: 1, Святителя иЧудотворца Николая и 2, Рождества Пресвятыя Богородицы.

Земли при ней 36 десятинъ.

Приходъ заключаетъ въ себѣ слѣдующія селенія:

	Число домовъ.	Число душъ. муж.	жен.
Починокъ - -	21	67	83
Кривцово, при р. Соти -	13	47	48
Ѳоминское, при прудѣ -	1	14	13
Юркино, при р. Соти -	6	18	17
Старово - - -	9	38	41
Голосово - -	1	10	10
Глинково - - -	7	26	32
Зиновка - - -	7	17	19
Косминское, при р. Соти	28	19	80
Лылово, при руч. Лыловкѣ	8	27	10
Василево, при безъимянномъ ручьѣ	6	17	27
Савинское - -	15	45	59
Гора - - -	15	47	59
Доръ, при руч. Малиновкѣ	36	86	122
Взглядово, (- -	10	23	37
Коварчино, (при ручьяхъ	15	41	69
Аѳанасово, (- -	20	75	84
Оснево, при р. Соти -	12	10	36
Ильинское - -	9	30	38
Костычево, при прудѣ -	10	25	28
Пустыня, при р. Соти -	6	23	29

Всего домовъ 255; душъ: муж. 765, жен. 971.

Церковь въ селѣ Мартыновѣ. Основана 1803 года. Престоловъ въ ней два: Тихвинскія Божія Матери и Чудотворца Николая.

Земли 36 десятинъ.

Приходъ состоитъ изъ 24 селеній, онѣ суть:

	Число домовъ.	Число душъ. муж.	жен.
Мартыново, при р. Хмѣлевкѣ	7	14	21
Новоселово - -	2	3	4
Горемыкино - -	2	5	10
Зарѣчново, при впад. рѣки Хмѣлевки въ Соть	6	12	20
Починокъ Мартыновъ, при р. Хмѣлевкѣ	3	10	12
Радково, при р. Соти -	11	35	42
Починокъ Діаконовъ -	9	19	24
Дьяканово, при прудѣ -	6	15	24
Захарово, (при ручьѣ -	13	17	42
Сусолово, (Захаровскомъ	4	14	25
Овинища. при прудѣ -	13	24	46
Слуда, при р. Учѣ -	14	25	51
Хмѣлевица, при ручьѣ -	17	64	85
Сменово, (при пру-	14	46	48
Перемилово, (дахъ -	9	31	57
Ѳедорково (-	17	43	51
Жилино - -	10	17	27

Чистка, при руч. Кряковцѣ	6	21	24
Павловка, (при р. -	10	23	43
Поздышево, (Коршѣ -	14	24	40
Пуканино - -	7	11	14
Барановское - -	8	15	26
Першино - - -	7	17	26

Всего домовъ 212; душъ: муж. 505, жен. 762.

Церковь въ селѣ Милковѣ Воздвигнута 1803 года, и заключаетъ въ себѣ три престола: 1, Святыя Живоначальныя Троицы; 2, Толгскія Божія Матери и 3, Св. Архистратига Михаила.

Земли церковной 126 десятинъ.

Приходъ составляютъ слѣдующія селенія:

	Число домовъ.	Число душъ. муж.	жен.
Милково, при рр. Рдайкѣ и Безверховкѣ	4	7	12
Яковцово, при р. Безверховкѣ	23	37	59
Чертово, при рр. Вешниковой и Безверховкѣ	13	33	48
Медвѣдково, (при -	24	41	65
Быково, (ручьяхъ -	15	25	34
Красново, при р. Соти -	9	17	28

Паунино, близь р. Соти -	14	27	48
Хлызино, (- -	8	17	16
Полежаево, (- -	1	2	3
Сосновка, (при р. Соти	16	28	56
Шадрино, (- -	15	29	63
Плишкино, (- -	18	50	42
Черницыно, при р. Черивкѣ	23	45	78
Будилово, при р. Черной	16	33	56
Спирево, при прудахъ -	6	25	39
Безверхово - -	20	38	43
Легково, при р. Легковкѣ	19	57	58
Халитово, при р. Халитовкѣ	23	56	74
Абрамово - -	7	23	27
Новое - - -	1	6	8
Ошейкино - -	5	14	14
Кобылкино - -	17	38	55

Всего домовъ 297; душъ: муж. 652, жен. 926.

Церковь въ селѣ Клоковѣ Сооружена 1836-го года. Престоловъ въ ней три: 1, Св. Живоначальныя Троицы; 2, Св. Пророка Иліи и 3, Святителя и Чудотворца Николая.

Земли церковной 63 десятины.

Въ приходѣ слѣдующія селенія:

	Число домовъ.	Число душъ муж.	жен.
Клоково - - -	„	1	

Кальково, (- -	4	13	14
Мошонкино, (при прудахъ	4	6	7
Старое, (- -	21	62	62
Окульцово - -	36	55	109
Бѣляево - - -	16	33	40
Хватово - - -	23	50	75
Черницыно - -	10	29	37
Хмѣлевица, (при пру- -	26	32	63
Притыкино, (дахъ -	11	22	30
Хаустово, при р. Шелекшѣ	6	17	16
Милково, при прудѣ -	37	72	84
Лубѣево - - -	14	32	44

Всего домовъ 208; душъ: муж. 424, жен. 581.

Церковь въ селѣ Бѣдаревѣ. Построена въ 1762 году. Престоловъ въ ней три: 1, Св. Пророка Иліи: 2, Святителя и Чудотворца Николая и 3, Св. Тихона.

Земли при церкви 34 десятины.

Приходъ ограниченъ слѣдующими селеніями:

	Число домовъ.	Число душъ. муж.	жен.
Бѣдарево, при р. Первѣ -	21	52	68
Малыгино, при прудѣ -	1	1	1

Дорокъ - - -	17	53	62
Деревеньки - -	16	39	67
Киверево, при прудѣ -	9	18	37
Ларино - - -	9	28	24
Анцыферово, при прудѣ -	15	45	68
Кастьяново, при безъимянномъ ручьѣ	18	37	53
Гришино, при прудѣ -	17	57	64
Веселково или Корежъ, при р. Корежѣ	1	8	8

Всего домовъ 124 душъ: муж. 338; жен. 452.

Церковь въ селѣ Гематовѣ. Основана 1823 года, тщаніемъ прихожанъ, съ двумя престолами: Святителя и Чудотворца Николая и Святыхъ Безсребренниковъ Космы и Даміана.

Земли церковной 53 десятины.

Приходъ составляютъ слѣдующія селенія:

	Число домовъ.	Число душъ. муж.	жен.
Климово - - -	1	7	18
Колкино - - -	7	21	31
Самылово - -	19	48	61
Радитино - - -	22	41	63
Иваншино - -	21	24	45
Висляково - -	39	73	115

Погорѣлка - -	27	42	76
Скалино - - -	40	74	112
Полянка - - -	19	32	53
Турыгино - - -	31	56	73

Всего домовъ 226; душъ: муж. 418, жен. 650.

Церковь въ селѣ Покровскомъ, что въ Кулигѣ. Состоитъ изъ двухъ зданій, одно воздвигнуто въ 1784 году, а другое—въ 1823-мъ. Престоловъ въ нихъ пять: 1, Покрова Пресвятыя Богородицы; 2, Св. Пророка Иліи; 3, Казанскія Божія Матери; 4, Знаменія Пресвятыя Богородицы и 5, Святителя и Чудотворца Николая.

Земли церковной 61 десятина.

Прихожане жительствуютъ въ 31-мъ селеніи, онѣ суть:

	Число домовъ.	Число душъ. муж.	жен.
Дуловка, (при р. -	1	13	20
Горки, (Шарнѣ -	2	5	11
Алевка, при р. Шинковкѣ	1	33	46
Митино - - -	11	49	42
Стобрюхово, при р. Пеноузѣ	10	46	50
Круглово - - -	15	37	55
Варлыгино - -	18	71	70
Тетюково - -	13	35	40

Покровское первое, (при р.	7	8	26
Рыково, (Шарнѣ	2	5	13
Назимово - -	1	7	5
Кирилово - -	26	72	123
Панфилово - -	16	31	49
Киндерево - -	4	7	14
Ивашково, при р. Пеноузѣ	6	13	23
Палагино - - -	14	40	55
Бряково, при р. Шарнѣ -	10	36	33
Кипрово - - -	6	21	20
Покровское второе -	1	8	9
Каливоново - -	11	42	30
Семенково - -	10	30	44
Починокъ - -	15	53	58
Коробово - -	13	34	36
Шинково, при р. Ивановкѣ	26	70	85
Зубово - - -	8	24	23
Нефедово, при р. Шарнѣ	20	46	61
Лихавилово - -	18	56	51
Щербинки, (при р. -	3	4	9
Павловка, (Шарнѣ -	4	11	10
Желѣзово, при р. Пеноузѣ	7	19	28
Яковлево - - -	14	59	73

Всего домовъ 316; душъ: муж. 984, жен. 1210.

Церковь въ селѣ Невѣровскомъ. Построена

1750 года, съ двумя престолами: Крестителя Господня Іоанна Предтечи и Преподобныя Маріы.

Земли при сей церкви 36 десятинъ.

Приходскихъ селеній 15, а именно:

	Число домовъ.	Число муж.	душъ. жен.
Сергѣевское - -	1	2	2
Маншино, при р. Варешкѣ	2	4	3
Еремѣйцево, при прудѣ -	22	13	16
Лыково - - -	15	36	43
Бутурки - - -	16	33	40
Антоново - -	22	54	61
Дыбино - - -	18	46	53
Семенково - -	10	29	28
Бушкотово - -	9	21	30
Буслайцово, при р. Лукинѣ	15	33	51
Головино - - -	16	39	45
Пирогово - -	18	57	71
Анисильцево - -	8	20	24
Поддубново - -	17	47	52
Гриденино, при р. Соти -	17	59	75

Всего домовъ 206; душъ: муж. 523, жен. 627.

Церковь въ селѣ Воскресенскомъ, что на горкахъ. Сооружена 1768 года. Престоловъ въ ней три:

1, Смоленскія Божія Матери; 2, Воскресенія Христова и 3, Св. Великомученика Димитрія.

Земли церковной 36 десятинъ.

Приходъ составляютъ слѣдующія селенія:

	Число домовъ.	Число душъ. муж.	жен.
Жуково - - -	1	10	13
Мишутино - -	12	34	58
Фондяково - -	12	31	46
Взглядово - -	16	46	48
Боково - - -	4	10	10
Расловское барское -	35	93	129
Новинки - - -	15	39	46
Патепеньки - -	24	63	84
Починокъ - -	9	15	36
Ботинское - -	9	23	32
Калиньево - -	4	13	10
Рылово - - -	13	24	50
Кличаково - -	13	29	38
Косоногово - -	28	62	94
Расловское Экономическое	21	50	80

Всего домовъ 216; душъ: муж. 542, жен. 774.

Церковь въ селѣ Троицкомъ, что на болотѣ. Воздвигнута 1791 года. Престоловъ въ ней три: 1,

Святыя Живопачальныя Троицы; 2, Пресвятыя Богородицы и 3, Святителя и Чудотворца Николая.

Земли церковной 77 десятинъ.

Въ приходѣ 16-ть селеній:

	Число домовъ.	Число душъ. муж.	жен.
Раменье - - -	7	41	49
Павлово - - -	1	5	5
Бабкино - - -	1	16	14
Петрищево - -	13	30	69
Макарово - - -	10	24	52
Нагородово - -	26	80	107
Щелково - - -	46	137	176
Рудниково - -	36	97	130
Митино - - -	11	30	49
Машонкино - -	12	44	66
Копанцово - -	8	30	56
Попафинское - -	10	35	57
Глѣбово - - -	11	32	65
Меледино - -	7	26	36
Скородумово - -	62	213	255
Крутикъ - - -	44	158	193

Всего домовъ 305; душъ: муж. 998, жен. 1379.

Церковь въ селѣ Богородскомъ, что въ Осеку на пескѣ. Сооружена 1814-го года, и заключаетъ въ

себѣ три престола: 1, Св. Великомученика Димитрія; 2, Св. Мученикъ Флора и Лавра и 3, Рождества Пресвятыя Богородицы.

Земли при ней 69 десятинъ.

Приходъ составляютъ слѣдующія селенія:

	Число домовъ.	Число душъ. муж.	жен.
Богородское, что въ Осеку на пескѣ	5	9	12
Борисовское - -	10	21	29
Антропьево - -	13	31	50
Ананкино - - -	7	20	19
Нагорское - -	23	57	92
Ивановское - -	19	46	60
Голодяйка - -	7	16	16
Хлѣбачево - -	9	20	30
Сѣмендяево - -	24	55	67
Окулово - - -	14	42	65
Андрониково - -	14	34	50
Лысцово - - -	47	113	169
Ветчаново - -	14	28	41

Всего домовъ 206; душъ: муж. 492, жен. 700.

Церковь въ селѣ Власуновѣ. Основана 1824-го года, съ двумя престолами: 1, Покрова Пресвятыя

Богородицы и 2, Преподобныхъ Зосимы и Савватія, Соловецкихъ Чудотворцевъ.

Земли при ней 34 десятины.

Приходъ ограниченъ слѣдующими селеніями:

	Число домовъ.	Число душъ. муж.	жен.
Власуново - -	33	107	170
Стругуново - -	40	171	190
Исады - - -	20	78	95
Фомино - - -	99	119	138
Павлишно - -	20	81	118
Починокъ - -	8	30	42
Осиновца - - -	16	68	103
Сашино - - -	10	45	55
Курочкино - -	18	68	64

Всего домовъ 264; душъ: муж. 777, жен. 975.

Церковь въ селѣ Закобякинѣ. Воздвигнута 1846 года. Престоловъ въ ней три: 1, Успенія Божія Матери; 2, Св. Апостоловъ Петра и Павла и 3, Сергія, Радонежскаго Чудотворца.

Земли при сей церкви 6 десятинъ.

Въ приходѣ 12 селеній, онѣ суть:

	Число домовъ.	Число душъ. муж.	жен.
Закобякино - -	15	72	95

Клюшниково	-	-	8	41	60
Деревявино	-	-	12	63	69
Чудиново -	-	-	12	56	77
Степанково	-	-	8	43	60
Разбугино	-	-	26	127	146
Тильбугино	-	-	11	54	74
Опѣвалово	-	-	8	42	49
Андриково	-	-	25	116	196
Никитино -	-	-	7	33	35
Хлестово	-	-	34	172	226
Мальгино -	-	-	30	153	198

Всего домовъ 196; душъ: муж. 972, жен. 1285.

Церковь въ селѣ Богородскомъ, что въ Ившинѣ. Сооружена 1824 года. Престоловъ въ ней три: 1, Рождества Пресвятыя Богородицы; 2, Преподобнаго Сергія и 3, Святителя и Чудотворца Николая.

Земли при церкви 35 десятинъ.

Въ приходѣ слѣдующія селенія:

			Число домовъ.	Число душъ. муж.	жен.
Васильково	-	-	8	68	100
Сергіевское	-	-	1	3	4
Порѣево -	-	-	10	48	67
Ившино -	-	-	5	27	27

Терениково	-	-	7	20	31
Шигино	-	-	12	59	63
Иваниково	-	-	9	32	35
Субботино	-	-	1	5	5
Домово	-	-	13	72	90
Кропивино	-	-	1	14	18
Черное	-	-	6	42	55
Михайловское	-	-	1	7	11
Хмѣлевки	-	-	1	8	11
Высоково	-	-	9	39	57
Перепечино	-	-	5	14	25
Дуленово	-	-	7	18	26
Филинское	-	-	1	9	5
Нелюдово	-	-	22	87	110
Лилицыно	-	-	22	70	107
Андрейково	-	-	12	19	27
Булаково	-	-	19	69	78
Яковлевское	-	-	10	19	31

Всего домовъ 182; душъ: муж. 749, жен. 983.

Церковь въ селѣ Никольскомъ, что на горѣ. Возвигнута 1835 года. Престоловъ въ ней три: 1, Покрова Пресвятыя Богородицы; 2, Святителя и Чудотворца Николая и 3, Святаго Великомученика Георгія.

Земли церковной 33 десятины.

Приходъ состоитъ изъ слѣдующихъ селеній:

	Число домовъ.	Число душъ. муж.	жен.
Никольское, что на горѣ -	13	43	64
Новое - - -	2	34	40
Вандышево - -	1	4	10
Каликино - - -	8	34	45

Всего домовъ 24; душъ: муж. 115, жен. 159.

Церковь въ селѣ Михайловскомъ. Построена 1657 года. Престоловъ въ ней три: 1, Св. Архистратига Михаила; 2, Святителя и Чудотворца Николая и 3, Св. Мученика Іоанна Воина.

Земли церковной 34 десятины.

Въ приходѣ находятся слѣдующія селенія:

	Число домовъ.	Число душъ. муж.	жен.
Михайловское - -	10	31	58
Меншаково - -	9	25	37
Степерево - -	3	9	13
Мясниково - -	19	71	67
Назимово - -	11	22	45
Заварежиево - -	16	37	64
Дьяканово - -	4	29	34

Соболево - -	6	30	36

Всего домовъ 78; душъ: муж. 257, жен. 354.

Церковь въ селѣ Филиповѣ. Основана 1844-го года, съ тремя престолами: 1, Спаса Нерукотвореннаго Образа; 2, Богоявленія Господня и 3, Казанскія Божія Матери.

Земли при церкви 36 десятинъ.

Приходскихъ селеній 7-мь, онѣ суть:

	Число домовъ.	Число душъ. муж.	жен.
Филипово - -	18	46	57
Олюнино - - -	9	22	36
Крюково - - -	6	21	27
Платково - -	13	22	33
Панюшино - -	12	26	35
Хлестово - -	11	23	29
Борино - - -	1	6	5

Всего домовъ 70; душъ: муж. 166, жен. 222.

Церковь въ селѣ Чуриловѣ. Сооружена 1806 года. Престоловъ въ ней четыре: 1, Казанскія Божія Матери; 2, Архидіакона Стефана; 3, Александра Свирскаго и 4, Святителя и Чудотворца Николая.

Земли при церкви 72 десятины.

Приходъ составляютъ слѣдующія селенія:

	Число домовъ.	Число душъ. муж.	жен.
Чурилово - - -	5	31	30
Горка - - -	4	17	23
Мистилово - -	5	19	20
Спирдово - -	4	6	11
Борино - - -	3	13	13
Кисарино - - -	4	22	28
Кропусново - -	4	17	19
Кошулево - -	4	16	19
Маринино - -	13	40	65
Сычево - - -	4	8	19
Дымново - - -	3	9	11
Балакирево - -	18	54	78
Некрасово - -	7	20	28
Копаново - -	2	7	4

Всего домовъ 110; душъ: муж. 279, жен. 368.

Церковь села Предтечевскаго, что на Соти. Построена 1782 года. Престоловъ въ лѣтней два: Рождества Христова и Святителя и Чудотворца Николая; а въ зимней три: 1, Рождества Іоанна Предтечи; 2, Святаго Андрея Первозваннаго и 3, Рождества Пресвятыя Богородицы.

Земли церковной 35 десятинъ.

Приходъ состоитъ изъ слѣдующихъ селеній:

	Число домовъ.	Число душъ. муж.	жен.
Кляпиково - -	3	26	22
Верхнее Емельяновское -	1	3	3
Среднее Емельяновское -	1	3	6
Нижнее Емельяновское -	1	8	12
Новоселка - -	9	20	31
Тяпино - - -	4	6	15
Степаново - -	3	5	10
Бородино - -	7	32	44
Жарка - - -	6	17	24
Курилово - -	10	33	34
Деревеньки - -	4	14	25
Демьянка - - -	8	16	35
Домсѣево - - -	5	9	24
Бѣлавино - -	17	46	72
Ярухино - - -	4	22	14
Никулинско - -	6	15	27
Митино - - -	6	13	22
Дубровка - - -	3	5	10
Костентиново - -	10	21	51
Жара - - -	10	21	40
Рухтово - - -	8	19	23
Чудиново - -	8	26	28
Мякишево - -	6	16	30

Бѣлебино - -	10	36	47
Ристово - - -	9	17	30
Завражье - - -	9	25	41
Ерденево - -	8	31	31
Даминско - -	8	26	26
Китаево - - -	12	28	51
Антоново - -	6	19	20
Шилево - - -	12	37	49

Всего домовъ 214; душъ: муж. 619, жен. 896.

Церковь въ селѣ Лисинѣ. Основана въ 1799 году. Престоловъ въ ней три: 1, Воздвиженія Честнаго и Животворящаго Креста Господня; 2, Казанскія Божія Матери и 3, Симеона Богопріимца и Анны Пророчицы.

Земли при церкви 36 десятинъ.

Въ приходѣ слѣдующія селенія:

	Число домовъ.	Число душъ. муж.	жен.
Лисино - - -	3	31	43
Якино - - -	17	37	66
Зимницы - - -	10	41	40
Шашково - -	21	66	97
Яманово - - -	11	26	34

Задиево - - -	6	14	11
Мотница - - -	12	44	47

Всего домовъ 80; душъ: муж. 259, жен. 338.

ВѢДОМОСТЬ

ЗА 1860 ГОДЪ

О ЧИСЛѢ ПРАВОСЛАВНАГО НАРОДОНАСЕЛЕНІЯ ВЪ ГОРОДѢ ЛЮБИМѢ И УѢЗДѢ ОНАГО, СЪ ОЗНАЧЕНІЕМЪ ВОЗРАСТОВЪ.

	ПО ГОРОДУ.		ПО УѢЗДУ,	
	муж.	жен.	муж.	жен.
Моложе года - - - - -	24	21	892	1062
Отъ 1 до 5 включительно -	77	104	2400	2620
5 —10 - - - - - -	94	84	2598	2775
10—15 - - - - - -	77	102	2080	2734
15—20 - - - - - -	80	95	2027	2727
20—25 - - - - - -	99	94	2121	2776
25—30 - - - - - -	69	92	1794	2645
30—35 - - - - - -	64	80	1693	2538
35—40 - - - - - -	76	77	1513	2273
40—45 - - - - - -	59	72	1491	2159
45—50 - - - - - -	60	70	1342	1956
50—55 - - - - - -	66	52	1245	1941
55—60 - - - - - -	40	39	1143	1779
60—65 - - - - - -	42	54	965	1397
65—70 - - - - - -	38	30	756	1050
70—75 - - - - - -	24	16	538	880
75—80 - - - - - -	8	4	124	404
80—85 - - - - - -	2	1	63	69
85—90 - - - - - -	1	1	14	27
90—95 - - - - - -	„	1	2	7
95-100 - - - - - -	„	„	2	1
Выше 100 лѣтъ - - -	„	„	„	„
Итого -	1002	1089	24800	33820

ВѢДОМОСТЬ

Объ умершихъ въ 1860 году въ городѣ Любимѣ и уѣздѣ онаго, съ означеніемъ возрастовъ.

	муж.	жен.
Моложе года - - - - -	484	409
Отъ 1 до 5 включительно - - -	138	160
5—10 - - - - - -	8	8
10—15 - - - - - -	4	12
15—20 - - - - - -	9	11
20—25 - - - - - -	5	17
25—30 - - - - - -	10	14
30—35 - - - - - -	17	20
35—40 - - - - - -	11	21
40—45 - - - - - -	14	23
45—50 - - - - - -	24	18
50—55 - - - - - -	16	18
55—60 - - - - - -	15	21
60—65 - - - - - -	39	54
65—70 - - - - - -	28	63
70—75 - - - - - -	32	67
75—80 - - - - - -	27	32
80—85 - - - - - -	16	26
85—90 - - - - - -	9	10
90—95 - - - - - -	5	6
95-100 - - - - - -	1	2
Выше 100 лѣтъ - - - - -	1	„
Итого . .	913	1012

Digitized by Google

ЦЕРКВИ Г. ДАНИЛОВА.

Воскресенскій Соборъ. Лѣтній существуетъ съ 1839 года, а зимній - съ 1806-го. Престоловъ въ нихъ шесть: 1, Воскресенія Христова; 2, Святаго Пророка Иліи и Великомученика Димитрія; 3, Преподобнаго Симеона Столпника и Святителя и Чудотворца Николая; 4, Смоленской Иконы Богоматери; 5, Крестителя Господня Іоанна и 6, Святыхъ Апостоловъ Петра и Павла.

Къ Воскресенскому Собору числится приписною церковь Преображенія Господня, основанная въ 1806 году и заключающая въ себѣ три престола: Преображенія Господня; Казанскія Иконы Богоматери и Святаго Іоанна Милостиваго.

Земли при Соборѣ 361 десятина.

Число прихожанъ восходитъ до 880 душъ муж. и до 1025 жен. пола. Изъ нихъ 652 муж. и 734

жен. находятся въ самомъ городѣ, а остальные въ окрестныхъ селеніяхъ, онѣ суть:

	Число домовъ.	Число душъ. муж.	жен.
Анфимово, при р. Пелендѣ	6	15	14
Шолохово - -	1	1	3
Медвѣдково - -	3	6	7
Семаковка - -	5	9	13
Вильново - - -	2	8	7
Ватриково - -	5	11	10
Яксайка - - -	8	19	28
Лютово - - -	3	9	10
Шолыгайка - -	2	3	3
Беклямышка - -	6	14	19
Алексѣево - -	5	13	21
Демьяново - -	2	6	4
Брашно - - -	4	16	18
Мотыкалово - -	4	10	13
Погорѣлка - -	1	4	1
Послово - - -	6	15	27
Гора - - -	4	9	18
Хорошево - -	1	2	4
Липняги - - -	2	2	6
Андрюково - -	1	6	2
Кокуйка - - -	1	3	6
Угодье - - -	1	1	1

Терехово	-	-	1	3	1
Богатиново	-	-	2	8	4
Аксиньино	-	-	1	1	2
Кочеватики	-	-	2	8	7
Иваниково	-	-	7	16	29
Коряково	-	-	3	3	6
Барлово	-	-	1	1	2
Матвѣйково	-	-	1	4	4
Кигиманово	-	-	2	4	7

Всего домовъ 93; душъ: муж. 230, жен. 291.

Церковь Вознесенія Господня. (Кладбищенская). Сооружена въ 1859 году, на коштъ Даниловскаго купца Евлампія Коматовскаго. Престолъ въ ней одинъ.

ЦЕРКВИ

ДАНИЛОВСКАГО УѢЗДА.

Церковь села Христорождественскаго, что на Ухрѣ. Построена въ 1801 году. Престоловъ въ ней три: Рождества Христова; Казанскія Божія Матери и Святителя и Чудотворца Николая.

Земли церковной 129 десятинъ.

Приходъ составляютъ 40 селеній, а именно:

	Число домовъ.	Число душъ. муж.	жен.
Гридино, при р. Ухрѣ - -	3	6	10
Комелино, при р. Киргаткѣ	9	27	34
Ивановское - -	13	41	38
Ѳоминскій стражническій домъ, при р. Киргаткѣ	1	9	9
Стопятино - -	12	32	49
Степаниково - -	3	9	19
Хмѣльнишнево - -	5	14	22
Чураково, при протокѣ -	4	12	12

Матвѣсково, при потокѣ -	6	13	11
Шелохово, (при р. -	7	15	30
Погара, (Погарѣ -	3	9	8
Олукино, при р. Погарѣ -	2	8	11
Тимонино - -	7	14	23
Ѳоминское - -	10	22	27
Шуклино, при р. Ухрѣ -	8	19	24
Кишкино - - -	12	28	54
Головково - -	2	5	5
Ивакино - - -	4	9	12
Кашшево - - -	9	22	12
Максимцово - -	4	10	14
Оксиньино - -	12	27	42
Демьяново - -	8	24	24
Волгино - - -	1	2	8
Погорѣлка - -	1	4	3
Кораково - -	1	1	1
Санино - - -	2	3	6
Базарово - -	6	18	21
Уссимово - -	4	11	18
Милюшино - -	1	3	4
Крутецъ, (- -	1	2	5
Акценцево, (при р. Пелендѣ	2	7	8
Попково, (- -	9	23	41
Сѣрково, - -	2	4	10
Хорошево - -	1	6	9
Мохово - - -	26	64	88

Аристово - -	6	18	22
Коломино - - -	5	12	25
Вѣшкино - - -	7	16	29
Очкасово - -	17	44	72
Дураново - -	8	14	25

Всего домовъ 247; душъ: муж. 627, жен. 915.

Церковь села Вахтина. Сооружена въ 1768-мъ году, тщаніемъ Полковника Ивана Алексѣевича Шубина. Престоловъ въ ней три: Успенія Божія Матери; Толгскія Божія Матери и Святителя и Чудотворца Николая.

Земли 38 десятинъ.

Въ приходѣ 15-ть селеній:

	Число домовъ.	Число душъ. муж.	жен.
Вахтино, (при р. -	1	16	49
Погребнево, (Ухрѣ -	1	10	9
Михалево - -	21	70	82
Маурино - - -	19	55	73
Халезево, при р. Ухрѣ -	8	26	35
Ѳедино - - -	12	26	31
Доръ - - -	15	37	60
Починокъ - - -	4	9	15
Борисково - -	14	41	44

Очкасово - - -	9	24	35
Тетевинское - -	10	28	40
Пасынково - -	4	16	34
Солониково - -	7	19	21
Высоково - -	13	32	50
Кузенкино - -	2	6	4

Всего домовъ 140; душъ: муж. 445, жен. 585.

Церковь села Ѳоминскаго. Воздвигнута въ 1775 году. Престоловъ въ ней три: 1, Преображенія Господня; 2, Казанскія Божія Матери и 3, Святителя и Чудотворца Николая.

Земли церковной 55 десятинъ.

Приходъ составляютъ 16 селеній:

	Число домовъ.	Число душъ. муж.	жен.
Ѳоминское, при рр. Ухрѣ и Сивкѣ	13	70	81
Скулепово, (- -	29	77	84
Силифоново, (при прудахъ	23	75	81
Логиниково, (- -	9	25	30
Барышки, при ручьѣ Черномъ	12	33	31
Петрушино, при р. Ухрѣ	2	38	44
Дубнево - - -	11	32	39
Стрѣлицы, при источникѣ -	13	35	43

Гришкино, (- -	1	5	9
Вологдино, (при р. Ухрѣ	17	46	61
Панино, (- -	12	37	43
Лодыгино, при прудѣ -	17	46	49
Брыкатино, (- -	11	28	36
Клочково, (при р. Ухрѣ	9	21	27
Болобаново (- -	10	27	36
Измайлово, при р. Костромѣ	13	39	43

Всего домовъ 202; душъ: муж. 634, жен. 737.

Церковь села Гужева. Время построенія сей церкви относится къ 1761 году. Престоловъ въ ней три: Рождества Пресвятыя Богородицы; Евангелиста Іоанна Богослова и Святителя и Чудотворца Николая.

Земли церковной 36 десятинъ.

Приходъ составляютъ слѣдующія селенія:

	Число домовъ.	Число душъ. муж.	жен.
Дитино, при р. Умломѣ -	4	9	12
Нестерово, при прудѣ -	3	7	5
Фефилово, при ручьѣ -	12	30	43
Муньково - -	5	19	25
Кобылкино - -	18	46	55
Михалево - -	11	29	32
Баженово - -	16	42	46

Гужево - - -	15	47	46
Ермаково, при прудѣ -	16	36	51
Петраково, (- -	15	30	35
Оринкино, (- -	6	9	16
Чубарово, (- -	4	15	11
Киндирево, (при р. -	4	11	13
Мичурино, (Уломѣ -	4	9	15
Леонтьево, (- -	12	27	39
Онисимка, (- -	3	11	8
Шибалино, (- -	8	20	22
Скородумка, (при -	7	19	23
Дитино, (прудѣ -	9	27	31
Красново - -	13	31	55
Васильково - -	9	31	39
Шибалинка - -	7	15	18
Яровицы - - -	6	18	21

Всего домовъ 207; душъ: муж. 538, жен. 661.

Церковь села Георгіевскаго, что въ Шигарашѣ. Сооружена въ 1785 году, съ тремя престолами: Рождества Пресвятыя Богородицы; Великомученика Георгія и Святителя и Чудотворца Николая.

Земли церковной 55 десятинъ.

Въ составъ прихода входятъ слѣдующія 38 селеній:

	Число домовъ.	Число душъ. муж.	жен.
Георгіевское, при р. Черной	12	34	49

Рыбино, при р Черной	-	9	23	29
Мишутино, при прудѣ	-	10	40	54
Бакланка, при ручьѣ	-	3	8	13
Саблино, при р. Черной	-	5	11	18
Зубово, при ручьѣ	-	18	58	72
Жаравлевка, (при ру-	-	5	18	24
Починокъ, (чейкѣ	-	5	15	21
Юрино, при рѣчькѣ	-	8	21	21
Чернево, при ручьѣ	-	13	34	50
Минино - -	-	11	33	46
Гарь, при рѣчькѣ	-	10	23	30
Станокъ Черной -	-	5	11	18
Макарово, при прудѣ	-	12	37	57
Симаново, (при р.	-	9	22	30
Агаѳоново, (Бѣлой	-	15	30	55
Пузиково, при ручьѣ	-	6	10	12
Онисимка, при р. Бѣлой	-	5	10	13
Великино, (при -	-	10	34	37
Болванка, (ручьѣ	-	5	15	24
Гулимка, при прудѣ	-	3	5	8
Тетерино - -	-	7	45	49
Берлюково -	-	4	12	18
Дьяконово -	-	7	17	24
Маслетино, при прудѣ	-	3	6	10
Омелино - -	-	11	38	52
Петровское -	-	31	80	124
Крутчикъ -	-	4	17	19

Каменка, (при ру- -	4	21	20
Перепечино, (чейкѣ -	4	17	19
Пердяга, при р. Пердяжкѣ	6	16	21
Становo, при р. Бѣлой -	13	38	63
Колотилка, (при -	2	4	6
Лаврукoво, (ручьѣ -	20	73	77
Тукалка - - -	3	6	9
Андроново - -	12	41	24
Сельцо Нескучное -	1	39	28
Дехтерица - -	1	1	4
Бабоздово - -	6		

Всего домовъ 318; душъ: муж. 963, жен. 1269.

Церковь села Шеметова. Воздвигнута въ 1788 году, тщаніемъ Капитанши Акилины Никитишны Медвѣдевой, и заключаетъ въ себѣ три престола: 1, Воскресенія Христова; 2, Успенія Божія Матери и 3, Святителя и Чудотворца Николая.

Земли при сей церкви 36 десятинъ.

Приходъ составляютъ 16 селеній:

	Число домовъ.	Число душъ. муж.	жен.
Шеметево, при трехъ прудахъ	8	36	46
Великово - - -	25	80	94
Алексино, при р. Чернухѣ	21	60	85
Селино - - -	19	48	53

Подовинново- -	18	41	53
Торусиново - -	23	65	69
Починокъ Лаврукова -	9	29	33
Борщевка - -	10	22	32
Машкино - - -	9	30	36
Бабино - - -	13	50	62
Мягково - - -	14	49	59
Павлицево - -	15	39	45
Малахово, при ручьѣ -	15	36	47
Захарово, при р. Ухрѣ -	14	38	47
Починокъ Чернышевъ -	15	40	57
Ермаково, при р. Чернухѣ	4	12	13

Всего домовъ 232; душъ: муж. 675, жен. 831.

Церковь села Хабарова. Построена въ 1808 году, съ двумя престолами: Казанскія Божія Матери и Святителя и Чудотворца Николая.

Земли церковной 83 десятины.

Въ приходѣ 36 селеній:

	Число домовъ.	Число душъ. муж.	жен.
Хабарово, при р. Лункѣ -	13	32	47
Братцково - -	7	13	21
Шишкино - -	7	10	20
Якунино - - -	8	22	20

Огарево - - -	5	13	17
Крутецъ, при источникѣ Луки	4	10	17
Терехово - -	11	19	26
Булатово, при ручьѣ Золотухѣ	5	11	10
Ломъ - - -	10	16	30
Евсюково, (- -	2	5	8
Пашутино, (при р. Пелендѣ	3	5	8
Аѳониково, (- -	1	1	3
Алабышево, при р. Луикѣ	4	3	12
Пятино - - -	5	11	17
Кожугино - -	12	27	41
Запесье, при ручьѣ -	6	9	19
Волосово - -	7	18	27
Березники, при р. Луикѣ	11	21	26
Багатиново, при р. Пелендѣ	2	2	4
Лютово - - -	1	3	4
Свилиха - - -	3	4	8
Соколино - -	1	2	2
Серково, при р. Пелендѣ	2	2	4
Кондратово - -	27	63	96
Починокъ - -	8	17	23
Толстиково - -	14	25	39
Нефетково - -	16	24	44
Слегино, при р. Чернавкѣ	32	61	89
Трунино - - -	5	11	14

Павлигино, при р. Лункѣ	17	30	37
Мозгино - - -	6	11	18
Корякино - -	8	21	27
Зуево - - -	17	36	49
Ивакино - - -	1	4	3
Андрюково, при р. Пелендѣ	1	2	5
Становица - -	1	3	3

Всего домовъ 283; душъ: муж. 577, жен. 838.

Церковь села Троицкаго, что на Волчьихъ горахъ. Основана въ 1830 году, и заключаетъ въ себѣ два престола: Святыя Живоначальныя Троицы и Казанскія Иконы Богоматери.

Земли при ней 38 десятинъ.

Приходъ составляютъ 33 селенія:

	Число домовъ.	Число душъ. муж.	жен.
Ухорская слобода, при р. Лункѣ	23	57	91
Латерево, (- -	7	15	24
Пасхальино, (- -	3	7	5
Артищево, (- -	5	17	22
Машково, (при р. Лункѣ	4	9	18
Алабышево, (- -	1	3	2
Стрѣлицы, (- -	2	4	7

Сельцо-рай, при р. Лункѣ	4	8	12
Салово, при р. Викшерѣ -	5	17	14
Большой Доръ, (при -	12	32	50
Малой Доръ, (рѣчкѣ	9	20	27
Ломокъ, (Каменкѣ	3	16	15
Кокуйка, при р. Пелендѣ -	3	17	15
Пошково, (- -	1	1	6
Аксенцово, (- -	1	1	2
Усеимово, (при р. Пелендѣ	1	1	4
Липняги, (- -	1	1	5
Бѣготиново, (- -	2	5	8
Сѣрково, (- -	2	5	5
Евсиково, (- -	2	2	4
Аѳониково, (при р. Пелендѣ	1	2	3
Пашутино, (- -	1	13	4
Шелыгайки (- -	5	7	13
Починокъ - -	2	22	5
Жаръ - - -	7	10	30
Антоново - -	3	20	9
Угодье - - -	7	17	27
Копыловка - -	4	3	17
Вильнево - - -	1	5	3
Соколино - -	2	12	10
Андрюково - -	4	9	19
Вологдино - -	5	5	26
Раи - - -	11	34	57

Всего домовъ 144; душъ: муж. 397, жен. 559.

Церковь села Покровскаго, что на Луикѣ. Состоитъ изъ двухъ отдѣльныхъ зданій, изъ коихъ одно сооружено въ 1789 году, а другое въ 1843-мъ. Престоловъ въ нихъ шесть: 1, Покрова Пресвятыя Богородицы; 2, Пророка Иліи; 3, Мученицы Параскевы; 4, Воскресенія Христова; 5, Тихвинскія Иконы Богоматери и 6, Святителя и Чудотворца Николая.

Земли церковной 34 десятины.

Въ приходѣ 29-ть селеній:

	Число домовъ.	Число душъ. муж.	жен.
Покровское, (- -	14	30	49
Гашуково, (- -	1	8	9
Кузнецово, (при р. Луикѣ	19	34	55
Иванцово, (- -	4	4	8
Курдумово, (- -	4	6	12
Матвѣйково, при р. Шохонкѣ	13	20	42
Сельцо Распутьево -	1	18	19
Доръ, при р. Шохонкѣ -	11	28	34
Усадище - - -	16	40	50
Плиткино - -	13	31	31
Сельцо Ахматово, при источникѣ	1	10	14
Холезево - -	12	36	31

Вытелки. при ручьѣ Вытелкѣ	13	31	40
Палкино - - -	10	22	24
Крутецъ - - -	5	14	23
Гасниково - -	7	17	16
Левоново - -	9	16	22
Антоново, при р. Шохонкѣ	4	6	8
Сельцо Иваниково -	8	29	31
Петрушино, при рѣкѣ Петрушкѣ	1	17	12
Козанино - - -	12	40	30
Ивановское - -	8	38	36
Елково. (- -	15	40	45
Шишкино, (при р. Лункѣ	13	27	38
Самылово, (- -	6	19	18
Исаево, при ручьѣ -	14	22	47
Киндарево, при р. Лункѣ	14	26	34
Домсѣево, близь рѣки Луки -	1	1	5
Шилово - - -	1	5	4

Всего домовъ 250; душъ: муж. 635, жен. 790.

Церковь села Реброва. Основана въ 1825 году, съ двумя престолами: Благовѣщенія Пресвятыя Богородицы и Святителя и Чудотворца Николая.

Земли при церкви 84 десятины.

Прихожане жительствуютъ въ слѣдующихъ 20-ти селеніяхъ:

	Число домовъ.	Число душъ. муж.	жен.
Реброво - - -	5	16	15
Гнѣздилово - -	4	8	9
Ченецъ - - -	26	42	72
Кишманово - -	14	24	38
Крутово - - -	10	19	35
Михѣево - - -	13	18	32
Манылово - -	5	7	13
Дворянииново - -	12	17	30
Вильнево - - -	5	9	20
Ломъ - - -	1	3	3
Евсюково - -	1	3	2
Анфимово - -	3	8	9
Большой Доръ - -	1	1	2
Малой Доръ - -	1	1	
Гора - - -	1	2	2
Медвѣдково - -	1	1	1
Милюшино - -	2	3	4
Яксайка - - -	1	2	2
Починокъ - -	1	1	1
Мутыкалово - -	1	1	2

Всего домовъ 108; душъ: муж. 186, жен. 292.

Церковь села Елякова. Существуетъ съ 1771 года, и заключаетъ въ себѣ два престола: Спаса Нерукотвореннаго Образа и Святителя Николая.

Земли 193 десятины.

Число приходскихъ селеній простирается до 25, онѣ суть:

	Число домовъ.	Число душъ. муж.	жен.
Косово, (при р. -	11	26	31
Елгинино, (Лакомкѣ -	7	19	20
Коленково, при р. Конгинѣ	4	5	13
Григорьевское, (при р. -	13	30	35
Дикарь, (Сонѣ -	7	19	30
Гнѣздилово - -	2	5	4
Божедомье, (при р. -	8	24	38
Гнѣздево, (Коншъ -	7	13	19
Павловское, при р. Сонѣ	7	19	27
Дмитриково - -	5	10	15
Потѣшкино - -	7	15	15
Займа - - -	7	26	17
Марьино - - -	10	19	30
Воронино - -	6	23	23
Гарь, при р. Сонѣ -	6	7	11
Заворотково - -	7	13	24
Еляково - - -	8	26	22

Варгущово - -	2	8	12
Раменье - - -	6	14	17
Барлово, при р. Коншѣ -	1	1	2
Пшеничново -	1	-	2
Ченцы - - -	2	4	6
Крутово - - -	1	1	3
Старина - - -	6	19	29
Андрюково - -	1	3	2

Всего домовъ 142; душъ: муж. 349, жен. 447.

Церковь села Богородскаго, что на Горѣ. Сооружена въ 1801 году, съ двумя престолами: Успенія Божія Матери и Чудотворца Николая.

Земли 38 десятинъ.

Въ приходѣ насчитывается до 14-ти селеній, а именно:

	Число домовъ.	Число душъ. муж.	жен.
Чураково, при р. Коншѣ -	2	8	13
Сѣрково, (- -	10	35	47
Калитино, (при ручейкѣ -	4	16	14
Шипаково,(- -	6	28	33
Русиново - -	18	52	73
Косково - - -	8	33	45
Дедилово - -	3	5	4
Лимцово - - -	7	23	38

Таранино, при ручейкѣ -	4	19	25
Копоса, при р. Удеснѣ -	7	18	30
Сенюшино, (при р. -	6	12	20
Гридино, (Куратайкѣ -	8	24	31
Чащевка, при ручейкѣ -	7	15	25
Марьино, при прудѣ -	14	34	42

Всего домовъ 104; душъ: муж. 322, жен. 440.

Церковь села Морозова. Воздвигнута въ 1764 году, съ тремя престолами: 1, Рождества Пресвятыя Богородицы; 2, Святителя Митрофана и 3, Святителя Тихона.

Земли 36 десятинъ.

Селеній въ приходѣ 23, а именно:

	Число домовъ.	Число душъ. муж.	жен.
Морозово, при прудѣ -	9	23	25
Филипцово - -	13	26	32
Мышкарово, при р. Удеснѣ	6	9	19
Плетенево, при р. Плетеневкѣ	10	24	23
Раменье, при прудѣ -	7	18	18
Муранцово - -	12	20	29
Селезенево, при р. Удеснѣ	13	26	41
Залѣсново, при р. Хмѣлевкѣ	6	16	29

Барлово - - -	12	19	37
Пшеничново - -	10	21	22
Молоково, при рѣкѣ Удесиѣ -	2	2	3
Жирово - - -	4	8	8
Гарь - - -	1	3	2
Павловское - -	1	3	3
Дмитриково, при ручьѣ -	2	6	7
Калитино, при р. Вожѣ -	12	28	29
Трухино - - -	2	5	7
Соркино, при прудѣ -	2	5	5
Хламотино - -	8	11	23
Шевнино - -	6	12	18
Старово - - -	3	6	6
Брагино - - -	3	5	8
Турбицы и - -	2	3	4
Въ г. Даниловѣ - -	2	6	5

Всего домовъ 148; душъ: муж. 305, жен. 403.

Церковь села Троицкаго, что въ Колясниковѣ. Основана въ 1683 году, тщаніемъ Троицко-Сергіева монастыря келаря старца Прохора, съ двумя престолами: Живоначальныя Троицы и Казанскія Божія Матери.

Земли 36 десятинъ.

Приходъ составляютъ 17 селеній, онѣ суть:

	Число домовъ.	Число душъ. муж.	жен.
Слобода Коляскиковская, при прудѣ -	5	9	10
Каринское - -	1	2	1
Молоково, при рѣкѣ Молоковкѣ	6	14	17
Степанково, при прудѣ -	8	23	25
Жирово - - -	8	16	18
Старово - - -	1	2	2
Ростилово - -	10	17	38
Грабежево - -	1	2	3
Конищево, при р. Пелендѣ	7	21	20
Санино - - -	3	7	8
Коряково - -	5	14	22
Погорѣлка, при прудѣ -	5	14	11
Воишния - - -	3	9	13
Алексѣево, при р. Пелендѣ	1	1	3
Матвѣйко, при прудѣ -	2	4	5
Стонятино - -	1	2	3
Въ г. Даниловѣ - -	2	6	19

Всего домовъ 69; душъ: муж. 163, жен. 218.

Церковь села Дмитревскаго, что въ Жарахъ. Время построенія ея относится къ 1839 году. Пре-

столовъ въ ней три: Владимірскія Иконы Богоматери; Святаго Григорія Великаго и Священномученика Димитрія Селунскаго.

Земли при церкви 36 десятинъ.

Приходъ состоитъ изъ слѣдующихъ 9 селеній:

	Число домовъ.	Число душъ. муж.	жен.
Дмитревское, при прудѣ -	14	42	47
Катино - - -	1	1	2
Суетино - - -	13	35	46
Шалахино - -	12	36	44
Остроносово - -	14	27	47
Дубровка - -	13	51	58
Погорѣлка - -	17	51	72
Волосово, при прудѣ -	1	2	5
Хорушино - -	1	2	2

Всего домовъ 86; душъ: муж. 247, жен. 323.

Церковь села Захарьина. Состоитъ изъ двухъ отдѣльныхъ зданій, изъ коихъ одно построено въ 1776 году, а другое въ 1814-мъ, Подпоручикомъ Алексѣемъ Давыдовымъ. Престоловъ въ нихъ пять: 1, Смоленскія Божія Матери; 2, Святаго Іоанна Богослова; 3, Святителя и Чудотворца Николая; 4, Преображенія Господня и 5, Казанскія Божія Матери.

Земли 76 десятинъ.

Прихожане жительствуютъ въ 26-ти селеніяхъ, кои суть:

	Число домовъ.	Число душъ. муж.	жен.
Маниловка, при прудѣ -	2	19	23
Карагино, при р. Киселихѣ	6	19	27
Новое - - -	6	13	15
Сельцо Избино, при рѣкѣ Лапковкѣ	1	5	9
Таганово - -	7	16	24
Великодворново - -	4	9	13
Зманово, при ручьѣ Мокеевкѣ	6	17	35
Квашнино, при р. Лапковкѣ	6	18	22
Косково - - -	9	24	42
Лучицово, при ручьѣ -	17	73	86
Хорошавино - -	2	4	6
Захарьино, при прудѣ монастырскомъ	8	20	30
Напрудское - -	5	20	17
Свиткино - - -	10	21	40
Сосновка - -	7	17	25
Морщихино - -	16	40	55
Малыгино - -	7	17	21
Починокъ - -	9	12	13

Маурино - - -	23	50	92
Хорупино - -	7	12	30
Глуховка - - -	6	40	36
Григорково - -	8	20	32
Липовскій стражескій домъ, при ручьѣ	1	7	9
Юркино, при р. Самодранкѣ	11	30	50
Захарово - -	14	47	64
Подольново - -	7	14	20

Всего домовъ 198; душъ: муж. 584, жен. 836.

Церковь села Куклина угла. Сооружена въ 1751 году. Престоловъ въ ней три: 1, Воскресенія Христова; 2, Казанскія Божія Матери и 3, Святителя и Чудотворца Николая.

Земли 72 десятины.

Въ приходѣ 23 селенія:

	Число домовъ.	Число душъ. муж.	жен.
Торопово, (при р. -	1	22	44
Подольново, (Вожѣ -	30	90	105
Афинеево, (при ручьѣ -	11	32	47
Тепнево, (Шестовкѣ -	10	23	32
Блинцово, (при истокѣ -	11	28	35
Бодерки, (рѣки Кости -	17	30	56

Волково, при истокѣ рѣки Касти	9	27	42
Молчаново, при рѣкѣ Ходырево	15	36	49
Коряково - -	4	13	13
Лукино - - -	1	6	24
Шеино, (- -	2	7	10
Зглядово, (- -	18	57	73
Мартынки, (при р. Вожѣ	10	32	33
Перово, (- -	8	33	32
Гуляково, (- -	11	40	58
Березовицы, (при рѣкѣ -	8	35	31
Басино, (Киргаткѣ -	5	22	33
Халезево, (- -	5	19	18
Наумово, (при р. Ухрѣ	6	20	25
Мерзлики, (- -	3	15	15
Уродово - - -	15	43	53
Спѣхово - - -	3	11	12
Щепниково - -	13	32	50

Всего домовъ 216; душъ: муж. 673, жен. 890.

Церковь села Архангельскаго, что на Касти. Воздвигнута въ 1708 году, съ тремя престолами: 1, Казанскія Божія Матери; 2, Святаго Архистратига Михаила и прочихъ безплотныхъ Силъ и 3, Святаго Благовѣрнаго Князя Александра Невскаго.

Земли 63 десятины.

Приходъ составляютъ слѣдующія селенія:

	Число домовъ.	Число душъ. муж.	жен.
Григорково - -	15	38	44
Новое, при р. Касти -	3	21	23
Чистополье, при прудѣ -	5	28	42
Мичкулово, при р. Касти	1	7	7
Пасынково - -	14	58	59
Усолкино - -	18	52	68
Высоково, при прудѣ -	3	1	8
Марково, (при рѣч. -	7	27	35
Анышево, (Анышевкѣ -	11	35	36
Подольново, при р. Касти	9	30	30
Бабаево - - -	5	23	20
Стояново - -	5	11	21
Болотово - -	2	8	9
Есиплево - -	6	26	28
Маруево - - -	16	44	58
Цѣликово - -	4	14	21
Гарь - - -	1	6	4
Новознаменское, (при -	1	36	39
Карповское, (прудѣ -	15	50	61
Субаево - - -	8	24	20
Бабенки, при р. Устюшкѣ	6	14	20
Дворянинцево - -	12	32	35
Ворожихино - -	3	9	11

Хмѣльнишиево - -	9	28	33
Грабежево, (при пру- -	12	15	42
Ростилово, (дахъ -	2	7	4
Токовое - - -	13	37	37
Соркино - - -	6	14	27
Сельцо Иваники, при прудѣ	5	31	40
Малое Окулово - -	6	10	13
Окулово - - -	13	42	51
Путятино - -	26	72	87
Пиналово - -	1	3	7

Всего домовъ 263; душъ: муж. 856, жен. 1040.

Церковь села Середы. Основана въ 1797 году. Престоловъ въ ней три: 1, Смоленской Иконы Богоматери; 2, Святителя и Чудотворца Николая и 3, Святаго Великомученика Ѳеодора Стратилата.

Земли 36 десятинъ.

Селеній въ приходѣ 14-ть, а именно:

	Число домовъ.	Число душъ. муж.	жен.
Середа - - -	35	142	157
Перемилово - -	8	36	53
Зубцово - - -	2	8	20
Задорино, (при р. -	6	26	30
Никитино, (Касти -	10	35	52
Чурьяково, при источникѣ	4	16	24

Высоково,	(при	-	15	53	60
Зименки,	(источ-	-	9	38	56
Малыя Дворища,	(никахъ	-	7	27	46
Будилово,	(	-	5	20	33
Подольново,	(	-	8	30	42
Борщевка,	(при источникахъ		4	15	23
Березники,	(	-	2	8	15
Щербины,	(	-	7	29	41

Всего домовъ 122; душъ: муж. 483, жен. 652.

Церковь села Воскресенскаго, что въ Блудовѣ. Основана въ 1800 году. Престоловъ въ ней три: Воскресенія Христова; Казанскія Иконы Богоматери и Святителя и Чудотворца Николая.

Земли при церкви 41 десятина.

Приходъ составляютъ слѣдующія селенія:

		Число домовъ.	Число душъ. муж.	жен.
Сельцо Островъ.	(при -	2	9	11
Резаново,	(рѣкѣ -	12	25	29
Андроново,	(Касти -	15	54	59
Глухарево, при р. Глухарихѣ		14	47	66
Алексѣйцово	- -	12	58	58
Корчигино, при р. Починовкѣ		10	33	45
Блудово	- -	16	56	64

Баскаково - -	9	34	40
Михалево, близь р. Касти	16	52	76
Павликово, при р. Михеевкѣ	6	23	32
Шахонино, (при р. -	3	9	10
Илькино, (Здорашкѣ -	11	25	41
Стройково, при ручьѣ -	24	81	91
Чемешево, близь р. Касти	3	6	7
Сырнево, (при р. -	2	6	9
Исаево, (Киченкѣ -	1	1	7
Галутинъ починокъ, при прудѣ	11	36	43
Симанцево, при р. Кичонкѣ	6	21	17
Коптево, при прудѣ -	7	23	34

Всего домовъ 180; душъ: муж. 599, жен. 739.

Церковь села Троицкаго, что въ Великорѣцкомъ концѣ. Сооружена въ 1750 году; съ четырьмя престолами: 1, Живоначальныя Троицы; 2, Покрова Пресвятыя Богородицы; 3, Пророка Иліи и 4, Святителя и Чудотворца Николая.

Земли церковной 105 десятинъ.

Въ приходѣ слѣдующія селенія:

	Число домовъ.	Число душъ. муж.	жен.
Новотроицкое, при р. Киргаткѣ	1	22	21

Калитино - - -	1	2	4
Львово, при р. Вожѣ -	1	10	18
Абрамово, при р. Умжѣ -	1	8	9
Захарово, (- -	13	38	53
Нестерково, (при р. Киргаткѣ	11	38	43
Сосновка, (- -	10	26	40
Демьянки Большіе -	15	36	11
Демьянки Малые, - -	6	27	33
Данцово - - -	5	17	21
Нохрино, (- -	19	39	61
Трусейка, (при р. Умжѣ	18	63	81
Онисимково,(- -	7	24	27
Борисовково, при р. Вожѣ	4	13	14
Молчаново - -	2	9	8
Сумороково - -	14	39	44
Гарь, при р. Умжѣ -	13	30	51
Русаново, (- -	6	11	19
Коринское, (при р. Вожѣ	5	13	27
Кузмино, (- -	7	12	17
Новопавловское - -	1	5	7
Степаниково - -	2	4	4
Хламотино - -	1	3	4
Каблуково - -	5	10	15

Всего домовъ 168; душъ: муж. 499, жен. 662.

Церковь села Покровскаго, что въ Жарахъ. Воздвигнута въ 1791 году, съ двумя престолами: По-

крова Пресвятыя Богородицы; и Святителей Василія Великаго, Григорія Богослова и Іоанна Златоустаго.

Земли при церкви 42 десятины.

Приходъ составляютъ слѣдующія селенія:

	Число домовъ.	Число душъ. муж.	жен.
Башенки, при прудѣ -	13	37	54
Зименки - - -	10	33	29
Дмитриково, (- -	4	7	14
Чубарово, (при прудѣ	10	23	24
Высоково, (- -	10	25	29
Чибаково - -	13	51	52
Красниково - -	10	27	29
Введенское, при р. Касти	17	41	52
Шибаново, при ручьѣ Катеринкѣ	17	43	50
Глухарево - -	4	11	13
Корчигино - .	1	„	4

Всего домовъ 109; душъ: муж. 298, жен. 350.

Церковь села Богородскаго, что въ Жарахъ. Основана въ 1804 году. Престоловъ въ ней четыре: 1, Св. Живоначальныя Троицы; 2, Рождества Пресвятыя Богородицы; 3, Св. Пророка Иліи и 4, Святителя и Чудотворца Николая.

Земли церковной 900 десятинъ.

Въ приходѣ четыре селенія:

	Число домовъ.	Число душъ. муж.	жен.
Богородское, при прудѣ -	1	28	26
Пономарево - -	19	42	45
Пирогово, при прудахъ -	8	16	29
Новое, при ручьѣ -	4	12	16

Всего домовъ 32; душъ: муж. 98, жен. 116.

Церковь села Успенскаго, что въ озеркахъ. Построена въ 1764 году, тщаніемъ прихожанина Бодярина Ивана Ивановича Поздѣева. Престоловъ въ ней три: Успенія Божія Матери, Святителя и Чудотворца Николая и Преподобнаго Александра Свирскаго.

Земли 36 десятинъ.

Прихожане жительствуютъ въ слѣдующихъ селеніяхъ:

	Число домовъ.	Число душъ муж.	жен
Успенское, (- -	1	16	15
Озерки, (при р. Касти	9	34	31
Никиткино, (- -	6	18	21
Коровино, при р. Михѣевкѣ	5	27	21

Честилово, при р. Михѣевкѣ	8	29	21
Сырнево, (при р. -	1	4	4
Высоково, (Кичянкѣ -	8	25	33
Исаево - - -	13	47	48
Симанцево - -	1	1	1
Починокъ - -	6	19	27

Всего домовъ 58; душъ: муж. 220, жен. 227.

Церковь села Нальянова. (Ружная). Основана въ 1797 году, тщаніемъ помѣщика Павла Дмитріевича Нальянова, съ двумя престолами: 1, Святителя и Чудотворца Николая и 2, Казанскія Божія Матери.

Земли 36 десятинъ.

Церковь села Покровскаго, что въ Буньковѣ. Сооружена въ 1809 году, тщаніемъ Полковника Димитрія Евграфовича Поливанова. Престоловъ въ ней три: 1, Покрова Пресвятыя Богородицы; 2, Святаго Великомученика Димитрія Селунскаго и 3, Святителя и Чудотворца Николая.

Земли при церкви 35 десятинъ.

Приходъ ея состоитъ изъ слѣдующихъ селеній:

	Число домовъ.	Число душъ, муж.	жен.
Буньково, при ручьѣ -	1	6	5
Семеновское - -	2	21	22

Бисерово, при прудѣ	-	4	20	20
Суховское	- -	1	5	6
Окуловское	- -	9	33	36
Филиповское	- -	5	16	19
Бедниково	- -	6	21	19
Овечкино	- - -	2	8	11
Давыдовское	- -	4	10	17
Чамерово	- -	3	9	10
Аркитово	- - -	3	9	9
Петрилово	- -	8	26	28
Семлово	- - -	11	39	33
Ломки, при ручьѣ	-	9	28	33
Мамино	- - -	4	12	13
Таманово, при ручьѣ	-	14	47	18
Марково	- - -	3	12	14
Ѳедурино	- -	24	64	41
Матвѣйки, при прудѣ	-	10	21	39
Балавино	- -	2	6	13
Полѣйцыно	- -	9	26	37
Дубня	- - -	10	26	38
Корягино, при ручьѣ	-	10	29	33
Горбово	- - -	8	20	31
Вериево	- - -	8	20	26
Малитино	- -	4	12	15
Яковлевское	- -	5	18	22
Косково	- -	1	1	3
Максимцово	- -	3	11	12

Всего домовъ 183; душъ: муж. 576, жен. 656.

Церковь села Глазова. Воздвигнута въ 1810-мъ году, тщаніемъ Князя Мещерскаго. Въ холодной три престола: 1, Обновленія храма Воскресенія Христова; 2, Успенія Божія Матери и 3, Преподобнаго Петра Аѳонскаго. А въ теплой два: 1, Ѳеодоровскія Божія Матери и 2, Святителя и Чудотворца Николая.

Земли при сей церкви 33 десятины.

Въ приходѣ 23 селенія:

	Число домовъ.	Число душъ. муж.	жен.
Глазово - - -	1	14	10
Поддубново - -	1	11	10
Крутецъ - - -	1	4	3
Чурьяково, при р. Касти	2	2	5
Поекрово, (при р. -	26	54	70
Михалево, (Пелендѣ -	5	19	30
Коппинское, при прудѣ -	20	43	60
Мысъ, при р. Соти -	8	12	15
Горбово, при прудѣ -	3	7	8
Брашниково, при р. Соти	20	41	66
Великодворье, при р. Точинкѣ	7	21	22
Косково, при родникѣ -	12	31	30
Милитино, при ручьѣ -	2	5	6

Понгилово, при ручьѣ -	2	5	10
Любимцево, при р. Соти -	7	19	22
Слоново - - -	1	3	2
Семенцово - -	10	26	34
Орехово, при прудѣ -	9	22	29
Тетрское, при р. Точинкѣ	5	13	14
Варганово - -	13	37	36
Вороново, при р. Кости -	1	1	2
Ливенья, при р. Сотѣ -	8	5	23
Каменники - -	3	8	6

Всего домовъ 167; душъ: муж. 403, жен. 513.

Церковь села Новаго, что въ Демскихъ. Время сооруженія ея относится къ 1808 году. Престоловъ въ ней два: 1, Живоначальныя Троицы; 2, Святителя и Чудотворца Николая.

Земли 36 десятинъ.

Приходъ составляютъ слѣдующія селенія:

	Число домовъ.	Число душъ. муж.	жен.
Село Новое, что въ Демскихъ, при ручьѣ	20	59	84
Спирково, при прудѣ -	10	35	45
Скинино - - -	19	52	63
Сухарево Большое, (при ис-	9	21	34
Сухарево Малое, (точникѣ	4	12	11

Селяево, при р. Коншѣ -	3	12	13
Кузнецово - -	10	25	33
Шилово, при ручьѣ -	9	19	34
Тюляхтино - -	20	53	81

Всего домовъ 104; душъ: муж. 288, жен. 398.

Церковь села Ильинскаго, что на Коншѣ. Основана въ 1808 году, съ тремя престолами: 1, Святыя Живоначальныя Троицы; 2, Святаго Пророка Иліи и 3, Святаго Великомученика Димитрія Селунскаго.

Земли 36 десятинъ.

Въ приходѣ слѣдующія селенія:

	Число домовъ.	Число душъ. муж.	жен.
Баскаково, (- -	7	35	36
Спицыно, (при р. Коншѣ	1	8	18
Поповское, (- -	6	23	22
Софроново, при р. Коншѣ	10	35	37
Новоселки - -	2	4	4
Аркатово - -	12	35	46
Суховское - -	1	19	14
Бисерово, при р. Ягубовкѣ	9	37	53
Дмитревково - -	5	13	21
Ивановское - -	9	32	40
Ломки, при р. Удесиѣ -	2	7	4

Чернятино, (при	6	40	41
Семлово, (прудѣ	4	12	13
Максимцево - -	5	25	25
Маликово - -	4	11	14
Матвѣйки - - -	2	4	13
Паухино - - -	5	9	19
Лазарево - - -	5	17	28
Мишинъ - - -	1	3	4

Всего домовъ 99; душъ: муж. 369, жен. 452.

Церковь въ селѣ Помясовѣ, (приписная). Сооружена въ 1798 году, тщаніемъ помѣщицы Елизаветы Ивановны Полозовой, съ двумя престолами: Преображенія Господня и Ѳеодоровскія Божія Матери.

Приходъ состоитъ изъ слѣдующихъ селеній:

	Число домовъ.	Число душъ. муж.	жен.
Помясово - -	1	16	29
Юрьево - - -	11	29	32
Забѣлино - -	7	19	25
Красноселки - -	3	10	15
Князево - - -	8	19	24

Всего домовъ 30; душъ: муж. 93, жен. 125. Но всѣ онѣ приписаны къ слѣдующей церкви села Качаева.

Церковь села Качаева. Построена въ 1775-мъ году. Престоловъ въ ней три: 1, Тихвинскія Божія Матери; 2, Святителя и Чудотворца Николая и 3, Святителей Петра, Алексія и Іоны.

Земли при ней 36 десятинъ.

Приходъ составляютъ слѣдующія селенія:

	Число домовъ.	Число душъ. муж.	жен.
Качаево - - -	13	35	46
Титово - - -	24	57	93
Миклейки - -	3	5	15
Лѣтнево - - -	15	41	55
Ченцы - - -	8	17	28
Чернятино - -	7	19	53
Починокъ - -	3	11	15
Романцево - -	9	26	46

Всего домовъ 82; душъ: муж. 211, жен. 351.

Церковь села Наумова. Сооружена въ 1835 году, съ тремя престолами: Преображенія Господня, Рождества Пресвятыя Богородицы и Святителя и Чудотворца Николая.

Земли 64 десятины.

Въ приходѣ 29 селеній, а именно:

	Число домовъ.	Число душъ. муж.	жен.
Поддубново - -	8	26	36
Климово - - -	1	1	2
Ѳедоровское, (- -	6	13	19
Шичикино, (при р. -	9	27	30
Завражье, (Соти -	2	4	5
Красниково, (- -	10	29	34
Овинцово - -	6	10	19
Лукьяново - -	7	20	25
Дмитревское - -	18	46	65
Дьяканово - -	9	17	43
Боково - - -	4	10	24
Волкосѣрово - -	4	11	15
Токарево - -	9	34	41
Чуково - - -	2	7	8
Новоселки - -	5	13	16
Керово - - -	8	14	25
Оленкино - - -	4	8	12
Кольцово - -	5	11	32
Постылово - -	5	15	26
Курилово - -	8	19	29
Гудово, (- -	5	12	18
Радово, (при р. Соти	14	32	53
Дерягино, (- -	19	49	71

Михѣево -	-	-	10	23	26
Боборнево	-	-	17	47	72
Сандалово	-	-	12	26	40
Павловское	-	-	3	5	9
Максимово	-	-	9	23	40
Евсивьево	-	-	11	22	47

Всего домовъ 230; душъ: муж. 574, жен. 882.

Церковь въ селѣ Богородскомъ. Основана въ 1789 году. Престоловъ въ ней три: 1, Успенія Пресвятыя Богородицы; 2, Святыхъ Апостоловъ Петра и Павла и 3, Святителя и Чудотворца Николая.

Земли 36 десятинъ.

Приходъ состоитъ изъ слѣдующихъ селеній:

		Число домовъ.	Число душъ. муж.	жен.
Село Богородское, (	-	4	32	35
Сельцо Попадьино, (	-	5	18	30
Алексѣевское, (	при р.	2	17	28
Кузнецово, (	Конищѣ	6	26	23
Григорьево, (	-	6	13	19
Крюково, (	-	7	18	22
Тимонино, при ручьѣ	-	8	25	40
Черпятино	-	14	35	56
Положаново	-	11	35	49

Digitized by Google

Демьяново	- -	8	19	22
Крутово -	- -	5	16	22
Борисовское	- -	5	11	21
Яковлевское	- -	6	24	28
Васильцево. (	- -	10	28	47
Овинцово, (	при рѣкѣ -	2	8	5
Офимцово, (	Тиманкѣ -	5	15	15
Горки, (	- -	3	11	15
Попово -	- -	5	15	17
Псарево, (	- -	18	42	58
Чураково, (	при р. Коншѣ	5	12	23
Дедилово, (	- -	6	14	18
Чернышево	- -	6	14	27

Всего домовъ 147; душъ: муж. 448, жен. 620.

Церковь въ селѣ Воскресенскомъ, что на Касти. Сооружена въ 1817 году, съ двумя престолами: Воскресенія Христова и Святаго Великомученика Георгія.

Земли церковной 19 десятинъ.

Селенія, принадлежащія къ приходу сей церкви, слѣдующія:

	Число домовъ.	Число душъ. муж.	жен.
Жаденово, при 2-хъ прудахъ	3	38	39

Большое Старово, (при рѣкѣ	18	50	68
Малое Старово, (Староселкѣ	9	25	24
Доръ, при р. Удесинѣ -	6	20	22
Ломки, при р. Староселкѣ	12	20	47
Новинское, при р. Касти	13	31	45
Починокъ, при прудѣ -	14	44	43
Юрьево, (при р. -	13	44	40
Новое, (Касти -	10	27	36
Волково, при прудѣ -	15	30	43
Шухобино, (- -	7	14	19
Шихирево, (при р. Удесинѣ	5	10	10
Молоково, (- -	2	2	6
Ѳедорково - -	8	20	25
Кузмино Большое, при р. Удесинѣ	8	28	31
Ивники - - -	8	24	32
Кузмино Малое - -	8	28	91
Соркино, при прудѣ -	12	24	34
Бякишево Большое, (при р.	13	27	39
Бякишево Малое, (Касти	12	19	49
Сергѣйцево - -	10	27	39
Харино - - -	6	13	20
Алексѣйцево - -	14	25	48
Бурдайки - - -	6	14	22
Свистуново - -	14	44	43
Никиткино, при прудѣ -	12	33	47
Шишкино - -	7	17	18

Хорь - - -	9	28	39
Турбицы - - -	2	4	4
Матренино - -	14	36	41

Всего домовъ 290; душъ: муж. 766, жен. 1064.

Церковь въ селѣ Ѳедоровскомъ, что въ Подвязьѣ. Основана въ 1808 году. Престоловъ въ ней три: 1, Святаго Великомученика Ѳеодора Стратилата; 2, Казанскія Иконы Богоматери и 3, Святителя и Чудотворца Николая.

Земли 51 десятина.

Въ приходѣ 25-ть селеній:

	Число домовъ.	Число душъ муж.	жен.
Савастьяново, (близь -	15	32	49
Лупачево, (рѣки -	25	57	83
Марьино, (Касти -	18	32	50
Козлово, близь р. Бахарни	19	56	62
Плетнево, при р. Касти -	3	8	11
Починокъ, при р. Удесенѣ	7	15	22
Калитино, при р. Касти -	16	39	42
Кондратково - -	10	27	36
Головково, (близь р. -	7	20	25
Абрамово, (Бахарни -	10	26	40
Курилово - - -	10	33	35

Греблицыно	(- -	8	19	22
Михальцево,	(- -	15	36	53
Хохлово,	(близь р. Касти	10	21	32
Ѣздино,	(- -	9	22	29
Старово,	(- -	8	20	19
Дьякино	- - -	8	18	25
Пѣтухово	- -	12	25	33
Кочевки	- - -	2	2	5
Юркино,	(близь р. -	18	43	63
Рахманово,	(Касти -	4	7	12
Балавино	- - -	8	29	33
Беклюшки	- -	21	15	78
Высоково	- -	9	22	28
Романцево	- -	18	53	71

Всего домовъ 290; душъ: муж. 707, жен. 958.

Церковь въ селѣ Бабуринѣ. Основана въ 1791 году. Престоловъ въ ней три: 1, Усѣкновенія Главы Святаго Іоанна Предтечи; 2, Казанскія Божія Матери и 3, Святителя и Чудотворца Николая.

Земли 39 десятинъ.

Приходскихъ селеній 11-ть:

	Число домовъ.	Число душъ. муж.	жен.
Кадниково	- -	1	33	38

Калиты - - -	18	51	40
Избино - - -	6	20	20
Косково - - -	7	37	24
Поташево, при рѣкѣ Поташевкѣ	21	59	85
Копанцы - - -	10	33	53
Неклюдцово - -	11	51	73
Хмѣльнишново - -	13	31	45
Бухтарицы - -	9	24	37
Никиткино - -	12	37	49
Бабурино - -	12	33	46

Всего домовъ 123; душъ: муж. 409, жен. 510.

Церковь въ селѣ Новомъ, что въ Полевѣ. Сооружена въ 1808 году, тщаніемъ помѣщицы Анны Балгаковой, и заключаетъ въ себѣ три престола: 1, Рождества Богородицы; 2, Преподобнаго Іоанна Лѣствичника и 3, Святыхъ Праведныхъ Симеона и Анны.

Земли церковной 36 десятинъ.

Приходъ состоитъ изъ слѣдующихъ селеній:

	Число домовъ.	Число душъ. муж.	жен.
Село Новое - -	12	36	37
Самсоново - -	32	78	116

Фоминское - -	22	71	81
Бормосово, при р. Черницѣ	6	20	26
Язово, при ручьѣ - -	13	37	51
Терехино - -	17	50	62
Коровино - -	24	61	94
Троверхово - -	4	7	14

Всего домовъ 130; душъ: муж. 360, жен. 481.

Церковь въ селѣ Бухаловѣ. Основана въ 1726 году, съ двумя престолами: Успенія Божія Матери и Казанскія Божія Матери.

Земли 36 десятинъ.

Въ приходѣ 17-ть селеній, а именно:

	Число домовъ.	Число душъ. муж.	жен.
Бухалово, (- -	12	47	111
Быкуши, (при р. Кисти	2	8	13
Мохоньково (- -	17	70	108
Рудлево - - -	7	29	42
Кулиги - - -	7	27	46
Татарское - -	10	39	46
Емутово - - -	12	14	20
Привалово - -	11	41	41
Слоново - - -	12	51	65
Филинское - -	10	40	47
Данилково - -	8	32	52

Борисцево - -	7	40	55
Плосково - -	9	35	52
Стокшино - -	7	26	30
Сидорово, при рѣкѣ Ста-роселкѣ	22	88	114
Владычново - -	10	39	61
Поплевино - -	4	12	28

Всего домовъ 167; душъ: муж. 638, жен. 931.

Церковь въ селѣ Бабинѣ. Основана въ 1829 году, съ тремя престолами: Святыя Живоначальныя Троицы; Святаго Пророка Иліи и Святителя и Чудотворца Николая.

Земли церковной 36 десятинъ.

Приходъ составляютъ слѣдующія селенія:

	Число домовъ.	Число душъ. муж.	жен.
Фетинкино, (- -	15	29	40
Шиловское, (- -	12	33	28
Тиманово, (- -	5	9	15
Березники, (при р. Кости	4	9	12
Чурьяково, (- -	15	26	39
Починокъ, (- -	4	8	10
Первенино, (- -	6	17	26

Вороново, (	- -	5	11	15
Степаново, (	- -	25	58	60
Лостино, (	при р. -	10	24	37
Новоселки, (	Касти -	6	10	16
Ѳедорки, (	- -	4	9	14
Тайбузино, (	- -	14	27	40
Старово, при р.	Староселкѣ	20	58	65
Лыковщино, (	при р. -	20	40	44
Сошкино, (	Поташевкѣ	15	31	47
Бреднево	- -	20	33	50
Высоково	- -	10	23	30
Верховины	- -	9	23	20
Юрильцово	- -	7	16	23
Погорѣлки	- -	6	16	30
Воробьево	- -	8	15	25
Меленки -	- -	10	22	25
Тептюгово	- -	2	4	6
Глядково -	- -	15	33	46
Тесы -	- -	12	18	30
Бровцыно	- -	6	16	15
Малиновки	- -	8	16	26
Сосновки	- -	8	14	18
Матвѣйцово	- -	17	35	41
Колясенки	- -	4	6	6

Всего дворовъ 322; душъ: муж. 687, жен. 899.

Церковь въ селѣ Никольскомъ, что въ Корзлѣ. Сооружена въ 1822 году, тщаніемъ Г-жи Екатерины Николаевой Нарышкиной. Престоловъ въ ней три: Вознесенія Господня; Святителя и Чудотворца Николая и Святыя Мученицы Татіаны.

Земли церковной 36 десятинъ.

Приходъ состоитъ изъ слѣдующихъ селеній:

	Число домовъ.	Число душъ: муж.	жен.
Никольское, при р. Глушицѣ	20	40	75
Ескино, при впаденіи Глушицы въ Касть	5	16	18
Бологово, (при - -	9	18	37
Выгарь, (прудѣ -	14	27	46
Кузнецово, при протокѣ -	11	42	56
Хотеново - -	12	28	43
Баскаково, при прудѣ -	13	31	55
Рослово, (при р. -	8	21	25
Слободища, (Касти -	13	48	67
Кузмицыно - -	6	15	23
Семенцово - -	8	17	35
Окунево - - -	34	104	144
Кочевки - - -	1	4	3
Рахманово - -	7	32	46
Завражново, при прудѣ -	12	50	67

Нефедово - -	12	63	72
Василево - - -	11	41	44
Ложки, при протокѣ -	8	28	32
Неогородово - -	7	22	41
Бражиково - -	1	4	5
Тайбухино - -	1	4	2
Косово - - -	5	22	20
Смыслово - -	1	10	17

Всего домовъ 219; душъ: муж. 687, жен. 973.

Церковь въ селѣ Рыбницахъ. Воздвигнута въ 1791 году, и заключаетъ въ себѣ три престола: 1, Всемилостиваго Спаса; 2, Святителя и Чудотворца Николая и 3, Преподобнаго Кирилла Новоезерскаго.

Земли при ней 36 десятинъ.

Въ приходѣ слѣдующія селенія:

	Число домовъ.	Число душъ. муж.	жен.
Рыбницы, при р. Рыбинкѣ	70	192	356
Свѣчкино, при озеркѣ -	29	62	136
Уткино, при р. Волгѣ -	6	10	18
Овсяниково - -	55	148	220
Тюмба - - -	35	78	156

Всего домовъ 195; душъ: муж. 490, жен. 886.

Церковь въ селѣ Шаховѣ. Время основанія ея относится къ 1786 году. Престоловъ - три: Покрова Пресвятыя Богородицы; Рождества Христова и Благовѣщенія Пресвятыя Богородицы.

Къ сей церкви числится приписною церковь, основанная тщаніемъ Г-жи Шишкиной въ 1809 году, съ двумя престолами: Ѳеодоровскія Пресвятыя Богородицы и Святителя и Чудотворца Николая.

Земли при нихъ 72 десятины.

Въ приходѣ 39 селеній.

	Число домовъ.	Число душъ. муж.	жен.
Евково, при прудѣ -	7	12	26
Корзлово, (при рѣчь- -	2	5	6
Чурово, (кахъ -	1	1	3
Сватково, (при пру- -	39	114	179
Ѳедяево, (дахъ - -	71	216	293
Шилово - - -	33	96	114
Коромыслово - -	29	87	114
Потягино - -	25	89	115
Назимово - -	1	1	3
Ереловское - -	14	33	43
Лысая гора - -	7	14	14
Точище - -	12	40	42
Кузьминское - -	14	40	56

Хмѣльники - -	10	24	29
Худяково - -	11	38	42
Оферово, (при пру- -	27	80	114
Воронино, (дахъ -	8	26	31
Орефино, при ручьѣ -	10	28	26
Левино - - -	5	19	27
Селехово, при ручьѣ -	11	33	42
Давыдово - - -	18	57	68
Безсмертново, (-	17	43	72
Стегиѣево, (-	22	45	74
Студенцы, (при -	14	44	51
Село Григорцево, (ручь-	1	22	35
Григорьевское, (яхъ	1	12	10
Ильинское, (-	12	48	51
Мѣшалкино, (-	5	16	30
Сельцо - - -	7	31	38
Жуки - - -	8	16	38
Шахово - - -	„	„	2
Погорѣлки - -	9	24	36
Романцево Большое -	15	71	94
Романцево Малое -	9	23	32
Ермаково, (при пру- -	27	83	122
Маринино, (дахъ -	13	47	49
Начино - - - -	2	7	9
Клины, при прудѣ -	22	66	100
Измайлово, при прудѣ -	5	10	12

Всего домовъ 547; душъ: муж. 1661, жен. 2240.

Церковь въ селѣ Петропавловскомъ, что на Келноти. Построена въ 1802 году, съ тремя престолами: 1, Святыхъ Апостоловъ Петра и Павла; 2, Введенія во храмъ Божія Матери и 3, Святителя Тихона Чудотворца.

Земли при церкви 36 десятинъ.

Приходъ состоитъ изъ слѣдующихъ селеній:

	Число домовъ.	Число душъ, муж.	жен.
Петропавловское - -	33	94	137
Веретево, при р. Келноти	17	62	86
Согожа, при озерѣ -	35	96	131
Подсуможное - -	8	18	37
Михалево - -	45	124	173
Ломовское - -	30	101	132
Ивановское - -	28	84	111
Рылово - - -	43	125	193
Борокъ - - -	15	36	52
Ученжа - - -	50	176	218
Маркишево - -	31	80	212
Крессово - - -	15	55	70
Передѣлица, при озерѣ -	21	79	81
Щуплондово, при промоинѣ	24	80	103
Заболотье, при озерѣ -	41	120	131
Барашево, близъ р. Сезема	16	50	65

Прокунино - -	3	9	11
Воржея - - -	37	110	148

Всего домовъ 492; душъ: муж. 1499, жен. 2094.

Церковь въ селѣ Рождественѣ, что въ озерахъ. Сооружена въ 1797 году, съ пятью престолами: 1, Рождества Пресвятыя Богородицы; 2, Святыя Живоначальныя Троицы; 3, Святителя и Чудотворца Николая; 4, Боголюбскія Иконы Богоматери и 5, Преподобнаго Ѳеодора Трихины.

Земли церковной 39 десятинъ.

Въ приходѣ слѣдующія селенія:

	Число домовъ.	Число душъ. муж.	жен.
Рождествено - -	13	31	44
Макарово - -	13	50	66
Щукино - - -	21	71	94
Бутово - - -	24	75	109
Бутовцово - -	17	52	90
Мышкино - -	21	86	104
Михалево - -	20	54	85
Трубниково - -	14	48	58
Золотуха - -	22	65	81
Искрабалъ, (при озерѣ -	40	132	195
Суслово, (Искрабалѣ -	25	69	111

Минино - - -	29	99	179
Семидворье - -	10	18	40
Мокѣево - - -	37	101	169
Филенка, при р. Шумѣ -	35	98	138
Никулино - -	35	112	164
Стройково - -	4	8	17
Тимонино - -	26	83	109
Чупріаново - -	5	8	16

Всего домовъ 414; душъ: муж. 1260, жен. 1829.

Церкви села Борголышкина. Одна сооружена въ 1725 году, а другая—въ 1774-мъ. Престоловъ въ нихъ пять: 1, Святителя и Чудотворца Николая; 2, Боголюбскія Иконы Богоматери; 3, Святыхъ Благовѣрныхъ Князей: Ѳеодора и чадъ его—Давида и Константина, Ярославскихъ Чудотворцевъ; 4, Воскресенія Христова и 5, Предтечи и Крестителя Господня Іоанна.

Земли при нихъ 86 десятинъ.

Приходъ составляютъ слѣдующія селенія:

	Число домовъ.	Число душъ. муж.	жен.
Борголышкино, (при -	1	3	„
Васильево, (малыхъ -	1	7	13
Дурково, (прудахъ	22	41	87

Боръ, при малыхъ прудахъ	87	200	338
Ботоково,	24	60	108
Шачеболъ, при рѣкѣ Шачеболкѣ	40	98	156
Яхроболъ, близь Яхрободьскаго озера	54	151	271
Хребтово	39	114	183
Яснища	18	44	77
Гузицыно, при р. Волгѣ	40	106	127
Ворокса, при озерѣ	7	21	24
Куреево	53	127	196
Липовицы	25	56	77

Всего домовъ 411; душъ: муж. 1037, жен. 1657.

Церковь Успенская въ селѣ Вятскомъ. Воздвигнута въ 1780 году, тщаніемъ купца Григорія Кубанина, съ пятью престолами: 1, Успенія Божія Матери; 2, Святыхъ Апостоловъ Петра и Павла; 3, Святителя и Чудотворца Николая; 4, Святаго Тихона Чудотворца и 5, Святыхъ Безсребренниковъ Космы и Даміана.

Земли 36 десятинъ.

Приходъ состоитъ изъ слѣдующихъ селеній:

	Число домовъ.	Число душъ. муж.	жен.
Вятское, при р. Ухтомѣ	43	85	130

Клошниково, (-	-	22	55	83
Кондырево, (при р.	-	15	25	53
Насоново, (Ухтомкѣ	-	12	23	39
Починокъ, (-	-	6	13	22
Ишенино -	-	9	16	25
Валино -	-	16	33	66
Нестерково	-	12	26	49
Кадниково	-	15	18	49
Елохино -	-	5	17	17
Сѣрково -	-	10	14	31
Дарьино -	-	6	20	21
Савадраково	-	17	37	53
Кабичарово	-	8	23	36
Еремѣево	-	12	30	34
Полтинино	-	19	42	62
Аѳанасово	-	9	21	36
Окатово -	-	11	26	36
Прудища	-	9	32	28
Погорѣлки	-	13	33	41
Филино -	-	3	10	18
Берюлево	-	12	32	36
Алексѣево	-	13	35	54
Деревягино	-	1	7	6
Середки -	-	6	35	46
Высоково	-	11	26	38
Павлицево	-	6	11	20
Цыцарка -	-	1	1	1

Всего домовъ 322; душъ: муж. 746, жен. 1133.

Церковь Воскресенская въ томъ же селѣ. Основана въ 1750 году, и заключаетъ въ себѣ три престола: 1, Воскресенія Христова; 2, Святаго Архистратига Михаила и 3, Святаго Григорія Богослова.

Земли церковной 36 десятинъ.

Въ приходѣ 17 селеній, а именно:

		Число домовъ.	Число душъ. муж.	жен.
Вятское,	(- -	78	199	263
Красулино,	(- -	5	10	22
Гридино,	(при р. -	21	52	62
Кувардино,	(Вохтимѣ -	13	34	42
Подсосенье,	(- -	4	10	11
Цыцерма,	(- -	13	33	33
Токарево	- -	17	29	59
Назимово	- -	6	16	28
Чежково	- - -	4	9	10
Миглѣево	- -	10	20	24
Свинино	- -	12	23	31
Першино	- - -	13	38	52
Красково	- -	5	14	16
Дехтерево,	(при рѣкѣ -	4	12	16
Чурово,	(Дехтеринѣ -	11	21	41

Корзново, (- -	11	25	46
Чулково, (при р. Дехтерицѣ	10	21	34
Ситцево, (- -	12	15 .	30

Всего домовъ 249; душъ: муж. 581, жен. 820.

Церковь въ селѣ Ильинскомъ. Сооружена въ 1796 году, тщаніемъ крестьянина Матвѣя Дмитріева Пчелина. Престоловъ въ ней шесть: 1, Святаго Пророка Иліи; 2, Святаго Великомученика Димитрія, 3, Святыя Мученицы Параскевы; 4, Спаса Нерукотвореннаго Образа; 5, Покрова Божіей Матери и 6, Святаго Димитрія, Митрополита Ростовскаго.

Земли 36 десятинъ.

Приходъ состоитъ изъ слѣдующихъ селеній:

	Число домовъ.	Число душъ. муж.	жен.
Ильинское, при р. Дмитревкѣ	10	24	34
Антоново, (Коломиха), при р. Дмитревкѣ	15	43	62
Градино, (- -	16	43	64
Оксеново, (при р. Дмитревкѣ	6	18	29
Ласуковка, (при - -	4	15	15
Орлово, (болотахъ -	22	61	86

Архипово, при рѣкѣ Шемелевкѣ	8	24	41
Тройниково - -	2	7	13
Сусоиха, при болотѣ Коровинѣ	3	16	12
Тимонино - -	12	45	53
Першино - - -	14	51	74
Савватѣево, при р. Дмитревкѣ	9	28	33
Ѳедорово - -	22	76	101
Матвѣйцово - -	8	31	47
Суворово - -	6	21	20
Сельцо Андреевское -	2	10	15
Палехово - -	5	12	23
Гребово - - -	1	4	6
Плоховка - -	6	17	28
Румянцево - -	5	14	17
Дьяково, (- -	16	35	79
Тарханка, (при рѣкѣ -	1	2	1
Борисово, (Шемелевкѣ -	1	3	3
Чулковка, (- -	11	38	33
Сельца: Алексѣевское, (при	1	3	3
— Грешнево, (рѣкѣ	2	10	7
— Путятино, (Шеме-	1	8	8
Дѣевы Городища, (левкѣ	1	1	3

Всего домовъ 210; душъ: муж. 660, жен. 910.

Церковь въ селѣ Кипріановскомъ, что на Виталяхъ. Построена въ 1720 году, и заключаетъ въ себѣ три престола: 1, Преображенія Господня; 2, Смоленскія Иконы Богоматери и 3, Святителя и Чудотворца Николая.

Земли церковной 38 десятинъ.

Въ приходѣ слѣдующія селенія:

	Число домовъ.	Число душъ. муж.	жен.
Кипріановское, при р. Виталкѣ	1	24	31
Черкасово, (при рѣкѣ	8	33	40
Михайловское, (Марьицѣ	9	25	38
Незуково - -	7	22	27
Палехово, при ручьѣ -	9	30	39
Клюкино - - -	3	11	18
Кощеевка, (при рѣкѣ -	19	54	72
Лодыгино, (Марьицѣ -	10	21	32
Высоково - -	6	16	34
Залужье - - -	27	76	111
Чешково, при ручьѣ -	7	18	23
Зуево - - -	1	5	10
Васильевское - -	1	33	37
Исады, при озерѣ Ярославскомъ	30	122	139
Филатово, при р. Марьицѣ	7	20	34

Максурово - -	9	33	45
Гребово, при ручьѣ -	2	4	12
Юрьево - - -	12	37	41
Сельцо Юрьево - -	1	13	16

Всего домовъ 169; душъ: муж. 597, жен. 802.

Церковь въ селѣ Никольскомъ, что въ Отводномъ. Воздвигнута въ 1798 году, съ тремя престолами: 1, Обновленія храма Воскресенія Христова; 2, Святителя и Чудотворца Николая и 3, Святаго Великомученика Димитрія Селунскаго.

Земли 37 десятинъ.

Приходъ составляютъ слѣдующія селенія:

	Число домовъ.	Число душъ. муж.	жен.
Зарѣчье, при рѣчькѣ -	1	26	33
Волосово, при прудѣ -	6	31	30
Телицыно - -	1	3	7
Воронино, при прудѣ -	6	16	23
Сугнутово, при рѣчькѣ -	1	11	16
Потапово, (при рѣкѣ -	1	12	18
Слоново, (Самодранкѣ -	9	26	27
Соколово, при прудѣ -	10	38	36
Киманово, при рѣчькѣ -	9	23	17

Клоково, при двухъ прудахъ	8	26	31
Трофимово, (- -	10	27	41
Маншаково, (при рѣкѣ -	18	50	61
Бурцово, (Самодранкѣ	6	17	23
Жолнино, (- -	6	22	26
Большое Левашево, при р. Самодранкѣ	17	47	51
Малое Левашево - -	6	28	27
Григорково - -	3	5	9
Догадцево - -	6	13	18
Лычово - - -	11	25	37
Баслаево - -	7	20	29

Всего домовъ 142; душъ: муж. 166, жен. 566.

Церковь въ селѣ Запрудьѣ. Время построенія сей церкви относится къ 1816 году. Престоловъ въ ней два: Рождества Пресвятыя Богородицы и Святителя и Чудотворца Николая.

Земли церковной 75 десятинъ.

Приходскихъ селеній 12-ть:

	Число домовъ.	Число душъ. муж.	жен.
Бараново - -	17	39	45
Андреевское - -	27	81	98

Техтярево - -	1	2	2
Палехово, (при источ- -	6	14	26
Гребово, (никахъ -	6	24	32
Суворово - -	6	18	28
Савватѣево, при рѣчькѣ -	1	1	4
Запрудье - - -	2	5	4
Сельцо Кудреево -	9	33	34
Хиново - - -	14	32	46
Алексѣевское - -	11	46	56
Порѣчье - - -	1	2	1

Всего домовъ 104; душъ: муж. 297, жен. 376.

Церковь въ селѣ Бородинѣ. Сооружена въ 1756 году, тщаніемъ помѣщика Афанасія Кирилловича Гребенщикова, съ тремя престолами: 1, Воздвиженія Честнаго и Животворящаго Креста Господня; 2, Казанскія Божія Матери и 3, Афанасія и Кирилла, Патріарховъ Іерусалимскихъ.

Земли при церкви 36 десятинъ.

Въ приходѣ 9 селеній, а именно:

	Число домовъ.	Число душъ. муж.	жен.
Бородино, при прудѣ -	6	13	12
Никиткино, при ручьѣ -	15	25	33
Миглеево - -	19	49	56

Богданово - -	18	41	46
Хрипуново - -	12	29	36
Отрысково - -	11	24	25
Холмъ, при рѣчькѣ -	16	38	52
Фетчино - - -	12	26	45
Багласье - - -	3	12	16

Всего домовъ 112; душъ: муж. 257, жен. 321.

Церковь въ селѣ Тимохинѣ. Воздвигнута въ 1797 году, тщаніемъ Анны Лобковой и Семена Шерехова, съ двумя престолами: Тихвинскія Иконы Богоматери и Святаго Архистратига Михаила.

Земли при ней 41 десятина.

Приходъ составляютъ слѣдующія селенія:

	Число домовъ.	Число душъ. муж.	жен.
Тимохино, (при про- -	41	139	166
Ермольцыно, (токѣ -	34	83	116
Климатино - -	5	15	20

Всего домовъ 80; душъ: муж. 237, жен. 302.

Церковь въ селѣ Семеновскомъ. Основана въ 1799 году, и заключаетъ въ себѣ два престола: Ус-

пенія Божія Матери и Св. Апостола и Евангелиста Іоанна Богослова.

Земли 36 десятинъ.

Въ приходѣ 6 селеній, а именно:

	Число домовъ.	Число душъ. муж.	жен.
Семеновское, (при р. -	14	44	53
Терентьево, (Озерицѣ -	8	30	33
Бурдуково, при протокѣ -	8	25	39
Телицыно - -	3	11	15
Лычево - -	9	38	50
Догадцево - -	9	32	37

Всего домовъ 51; душъ: муж. 180, жен. 227.

ВѢДОМОСТЬ

ЗА 1860 ГОДЪ

О ЧИСЛѢ ПРАВОСЛАВНАГО НАРОДОНАСЕЛЕНІЯ ВЪ ГОРОДѢ ДАНИЛОВѢ И УѢЗДѢ ОНАГО, СЪ ОЗНАЧЕНІЕМЪ ВОЗРАСТОВЪ.

	ПО ГОРОДУ.		ПО УѢЗДУ,	
	муж.	жен.	муж.	жен.
Моложе года - - - - -	20	11	981	991
Отъ 1 до 5 включительно -	57	636	3103	3285
5 —10 - - - - - -	91	58	3067	3143
10—15 - - - - - -	95	44	2628	2886
15—20 - - - - - -	91	105	2416	3096
20—25 - - - - - -	74	101	2294	3025
25—30 - - - - - -	60	87	2115	3027
30—35 - - - - - -	69	76	1877	2673
35—40 - - - - - -	55	98	1668	2577
40—45 - - - - - -	49	68	1585	2173
45—50 - - - - - -	50	79	1475	2180
50—55 - - - - - -	40	56	1229	2085
55—60 - - - - - -	47	52	1166	1775
60—65 - - - - - -	34	68	826	1190
65—70 - - - - - -	28	39	572	961
70—75 - - - - - -	6	42	315	540
75—80 - - - - - -	10	17	170	307
80—85 - - - - - -	2	21	93	125
85—90 - - - - - -	1	1	22	42
90—95 - - - - - -	„	2	9	8
95-100 - - - - - -	1	„	6	4
Выше 100 лѣтъ - - -	„	„	1	1
Итого -	808	1025	27610	36194

ВѢДОМОСТЬ

Объ умершихъ въ 1860 году въ городѣ Даниловѣ и уѣздѣ онаго, съ означеніемъ возрастовъ.

	муж.	жен.
Моложе года - - - - -	519	471
Отъ 1 до 5 включительно - - -	157	144
5—10 - - - - - -	30	22
10—15 - - - - - -	19	13
15—20 - - - - - -	21	16
20—25 - - - - - -	18	22
25—30 - - - - - -	19	30
30—35 - - - - - -	9	27
35—40 - - - - - -	18	22
40—45 - - - - - -	19	21
45—50 - - - - - -	30	32
50—55 - - - - - -	35	44
55—60 - - - - - -	37	67
60—65 - - - - - -	34	74
65—70 - - - - - -	33	65
70—75 - - - - - -	35	69
75—80 - - - - - -	25	50
80—85 - - - - - -	22	23
85—90 - - - - - -	4	10
90—95 - - - - - -	6	5
95-100 - - - - - -	1	3
Выше 100 лѣтъ - - - - -	„	1
Итого . .	1091	1231

На статьѣ сей оканчиваемъ мы обзоръ свой Ярославской паствы. Скуденъ онъ и поверхностенъ, но за то содержащіяся въ немъ свѣдѣнія имѣютъ всю достовѣрность, какой могутъ требовать отъ насъ читатели наши. Итакъ сдѣлавъ то лишь, что могли,— полагаемъ конецъ труду своему, и льстимся надеждою, что онъ найдетъ соревнователей, которые ниву, лишь тронутую нами, въ состояніи будутъ воздѣлать достойнымъ образомъ и удовлетворить требованіямъ нашего времени.

АЛФАВИТНЫЙ УКАЗАТЕЛЬ

ГОРОДОВЪ, СЕЛЪ И МОНАСТЫРЕЙ

ЯРОСЛАВСКОЙ ЕПАРХІИ.

А.

	Стран.
Абакумцево, Ярослав. уѣзда. . . .	118
Авраміевъ монастырь, въ г. Ростовѣ . .	62
Адріановъ монастырь, Пош. уѣзда. . .	77
Акакіева пустынь, Ярослав. . . .	124
Алевайцыно, Ростов.	285
Александрова пустынь, Рыб. уѣзда . .	550
Алексѣевское въ Гаряхъ, Рост. . .	240
Алексѣевское, Р-Б-глѣб. . . .	606
Алексѣевскій монастырь, въ г. Угличѣ. .	73
Алексѣйцево, Р-Б-глѣб.	586
Алешково, Рост.	285
Андреевское на Лигѣ. Рост. . . .	244

Андреевское, Р-Б-глѣб. 574
Анцыферово, Яросл. 134
Аревино, Рыб. 510
Аристово, Яросл. 114
Артюково, Пош. 719
Архангельское, въ Бору, Угл. . . . 310
Архангельское въ Гаряхъ, Рост. . . 241
Архангельское, Мышк. 372
Архангельское въ Раменцѣ, Люб. . . 750
Архангельское на Касти, Дан. . . . 827
Архангельское на Лому, Рост. . . . 268
Архангельское на Сарѣ, Пош. . . . 684
Архангельское на Черемхѣ, Рыб. . . 497
Архіерейскій домъ 50
Аѳанасово, Пош. 666
Аѳанасьевское, что въ Банеунѣ, Люб. . 757
Аѳанасьевскій монастырь, въ Мологѣ . . 81
Аѳанасьевскій монастырь, въ Ярославлѣ . 56

Б.

Бабино, Дан. 850
Бабурино, Дан. 847
Байловское, Молог. 440
Балакирево, Яросл. 153
Бекрени, Молог. 456
Березово, Рыб. 535

Берлюково, Яросл. 191
Берсенево, Яросл. 176
Благовѣщенская гора, Рост. . . . 219
Благовѣщенскій погостъ, Рост. . . . 215
Благовѣщенское на Черемхѣ Р-Б-глѣб. . 575
Благовѣщенское на Холму, Яросл. . . 182
Богданово, Люб. 765
Богородское, Дан. 843
Богородское, Мышк. 418
Богородское, Яросл. 102
Богородское въ Жарахъ, Дан. . . . 833
Богородское въ Осеку, Люб. . . 790
Богородское Капцево, Рост. . . . 235
Богородское на горѣ, Дан. . . . 820
Богородское на Пажѣ, Яросл. . . . 139
Богословское въ Сосновцахъ, Яросл. . 155
Богословское на Погостѣ, Р-Б-глѣб. . 654
Богоявленскій монастырь, въ Угличѣ . . 76
Богоявленскій монастырь, Рост. . . 62
Богоявленское въ Игрищахъ, Угл. . . 324
Богоявленское на острову, Р-Б-глѣб. . 617
Болобаново, Рыб. 521
Большое, Угл. 322
Борголышкино, Дан. 858
Борзово, Рыб. 505
Борисовское, Угл. 330
Борисоглѣбское, Р-Б-глѣб. . . . 629

Борисоглѣбскій монастырь, Рост. 66
Борисоглѣбское на Воронежкѣ, Угл. . . . 340
Борисоглѣбское на Согѣ, Пош. . . . 714
Борисоглѣбское Старохолопье, Мол. . . . 469
Боровицы, Рост. 209
Бородино, Дан. 867
Борокъ Лутошкинъ, Мол. 483
Боронишино, Мол. 432
Брейтово, Мол. 465
Бурмакино, Ярос. 180
Бурмасово, Ярос. 104
Бухалово, Дан. 849
Вѣдарево, Люб. 784
Вѣлогостицкій монастырь, Рост. 70
Бѣлое, Пош. 735

В.

Варварино, Рыб. 506
Варницкій монастырь, Рост. 71
Василево, Угл. 350
Васильевское, Люб. 768
Васильевское, Мышк. 427
Васильевское, Пош. 712
Васильевское, Р-Б-глѣб. 633
Васильевское на Юхти, Угл. 319
Васильевское на Талицѣ, Угл. 349

Васильевское на Шексне, Рыб. . . . 529
Васильково, Рост. 282
Васьково, Р-Б-глѣб. 647
Ваулово, Р-Б-глѣб. 647
Вахтино, Дан. 806
Введенское въ Кастской волости, Р-Б-глѣб. 604
Введенское въ Клыковѣ, Мышк. . . . 397
Введенское на Ляму, Мышк. . . . 425
Введенское, Р-Б-глѣб. 648
Введенское, Рост. 269
Введенское на Средней Которости, Ярос. 102
Введенское, Ярос. 168
Вексицы, Рост. 221
Великое, Ярос. 120
Величково, Ярос. 123
Вепрева пустынь, Рост. 217
Веретея, Мол. 445
Верещагино, Р-Б-глѣб. 635
Верзино, Рост. 247
Веска, Рост. 272
Верхненикульское, Мол. 447
Верховье, Пош. 682
Владычня, Пош. 692
Власуново, Люб. 791
Внуково, Рост. 262
Воздвиженское, Мышк. 408
Воздвиженское въ Игрищахъ, Р-Б-глѣб. . 581

Воздвиженское, на Волгѣ, Р-Б-глѣб. . 615
Воздвиженское, Яросл. . . . 164
Вознесенское на Обнорѣ, Люб. . . . 756
Вознесенское, на Урдомѣ, Р-Б-глѣб. . 620
Вознесенское, Рыб. . . . 499
Вокшера, Р-Б-Глѣб. . . . 589
Вольскій погостъ, Рыб. . . . 534
Вонга, Рыб. 536
Воржа, Рост. 220
Воронино, Рост. 284
Воскресенское въ Блудовѣ, Дан. . . 830
Воскресенское на Касти 844
Воскресенское на горкахъ, Люб. . . . 788
Воскресенское на Обнорѣ, Люб. . . 770
Воскресенское, Мол. . . . 439
Воскресенское въ Кадкѣ, Мышк. . . . 403
Воскресенское въ Неледенщинѣ, Мышк. . 393
Воскресенское на Водогѣ, Пош. . . 693
Воскресенское на Маткомѣ, Пош. . . 669
Воскресенское на Мусорѣ, Пош. . . 678
Воскресенское въ Телешшинѣ, Пош. . 679
Воскресенское въ Волковѣ, Р-Б-глѣб. . 579
Воскресенское на Сонохтѣ, Р-Б-глѣб. . 657
Воскресенское, Рост. . . . 281
Воскресенское въ Карашѣ, Рост. . . 257
Воскресенское на Пурѣ, Рост. . . . 263
Воскресенское въ Перхуловѣ, Угл. . 345

Воскресенское въ Порѣчьѣ, Угл. . . . 337
Вощажниково, Рост. 261
Всѣхсвятское на Шекснѣ, Мол. . . . 486
Всѣхсвятское, Пош. 711
Входоіерусалимская слобода, Угл. . . . 303
Высоково, Углич. 365
Высоко, Яросл. 103
Высоцкое, Яросл. 178
Вышеславское, Яросл. 130
Вѣтрино, Мол. 471
Вятское, Дан. 859

Г.

Гавриловъ Ямъ, Яросл. 142
Гавшинка, Яросл. 162
Гвоздево, Рост. 277
Гематово, Люб. 785
Геннадіевъ монастырь, Люб. . . . 79
Георгіевское въ Шигарашѣ, Дан. . . 809
Георгіевское на Обнорѣ, Люб. . . . 760
Георгіевское, Мышк. 405
Георгіевское въ Плоховщинѣ, Пош. . . 724
Георгіевское въ Арбужевцѣ, Пош. . . 675
Георгіевское на Лехти, Рост. . . . 266
Георгіевскій погостъ, Рост. . . . 252
Георгіевское въ Раменьѣ, Рыб. . . . 526

Георгіевское на Ельникахъ, Угл. 351
Георгіевское въ Юхти, Угл. 325
Глазово, Дан. 837
Глѣбово, Рыб. 512
Годеново, Рост. 260
Горегрязь, Ярос. 121
Горинское, Мол. 475
Горинское, Р-Б-глѣб. 562
Горицы, Р-Б-глѣб. 573
Горки, Рост. 211
Городокъ, Рыб. 517
Горькая соль, Мол. 489
Граматино, Пош. 696
Григорово, Пош. 685
Григорьевское, Ярос. 141
Губачево, Угл. 366
Гужево, Дан. 808
Гуженецъ, Рост. 206

Д.

Давшино, Пош. 665
Давыдково, Р-Б-глѣб. 599
Давыдовское въ Яловцѣ, Пош. 728
Давыдово, Р-Б-глѣб. 598
Давыдово, Рост. 266
Давыдово, Ярос. 153

Даниловъ, уѣздный городъ 801
Деболы, Рост. 210
Демьяны, Рост. 103
Деревеньки, Рост. 212
Деревеньки, Угл. 352
Дерменино, Пош. 695
Дехтево, Яросл. 153
Дешино, Пош. 741
Дивногорская пустынь, Угл. . . . 302
Дмитріевское, Рост. 286
Дмитріевское, на Кистьмѣ, Угл. . . 356
Дмитріевское на Югу, Пош. . . . 684
Діевы Городища, Яросл. 107
Дмитревское въ Жарахъ, Дан. . . . 823
Дмитревское, Мол. - 453
Дмитревское, Пош. 714
Дмитревское въ Игрищахъ, Р-Б-Глѣб. . 583
Дмитревское, Р-Б-Глѣб. 640
Дуброва, Угл. 361

Е.

Евфимьево, Люб. 763
Елохово, Рыб. 541
Еляково, Дан. 819
Еремѣевское, Яросл. 106
Еремѣйцево, Рыб. 547
Ермаково, Пош. 664

Ефремово, Угл. 368

Ж.

Жданово, Мышк. 416
Желѣзный борокъ 99

З.

Заболотье, Р-Б-Глѣб. 587
Закедье, Рост. 271
Закобякино, Люб. 792
Закуджье, Люб. 747
Заозерье, Угл. 339
Запрудье, Дан. 866
Захарьевщина, Пош. 824
Захарьино, Дан. 707
Захарьино, Мол. 477
Зачатье, Рост. 248
Заячій Холмъ, Яросл. 145
Звѣнячево, Угл. 330
Звѣринецъ, Рост. 208
Здоровцево, Р-Б-Глѣб. 621
Зеленцово, Мышк. 425
Зиновьево, Пош. 708
Знаменское, Мышк. 420
Золоторучье, Угл. 302
Зубарево, Р-Б-Глѣб. 632

Зубарево, Угл. 360

И.

Ивакино, Рост. 205
Иванково, Угл. 343
Иванково, Яросл. 136
Иваново подъ Рыбинскомъ, Рыб. . . . 494
Ивановское Жущиково, Мол. . . . 442
Ивановское Большое, Мышк. . . . 381
Ивановское Малое, Мышк. . . . 413
Ивановское на Лигѣ, Рост. . . . 223
Ивановское, на Лехти, Рост. . . . 267
Ивановское Рудаковыхъ, Рост. . . . 291
Ивановское, Рыб. 515
Ивановское на Вексѣ, Угл. . . . 348
Ивахово, Р-Б-Глѣб. 606
Ивашево, Рост. 238
Ивашково, Яросл. 189
Ившино, Люб. 793
Ильдома, Люб. 778
Ильинское, Дан. 862
Ильинское на Коншѣ, Дан. . . . 839
Ильинское на Соти, Люб. . . . 764
Ильинское въ Лугу, Пош. . . . 734
Ильинское на Эгѣ, Пош. . . . 733
Ильинское подъ Щетинскимъ, Пош. . . 668

Ильинское на Югу, Пош. . . . 673
Ильинское, Р-Б-Глѣб. . . . 592
Ильинское, на Березникахъ, Р-Б-Глѣб. . 641
Ильинское на Погостѣ, Р-Б-Глѣб. . 623
Ильинское Хованское, Рост. . . . 239
Ильинское на Бѣлыни, Рост. . . . 270
Ильинское Малое, Угл. . . . 356
Ильинское въ Порѣчьѣ, Угл. . . . 862
Ильинское Урусовыхъ, Яросл. . . . 190
Иловна, Мол. . . . 484
Инжеверъ, Пош. . . . 706
Исаевское, Рост. . . . 230
Исакова пустынь, Пош. . . . 78
Исаково, Пош. . . . 709

К.

Кадановскій погостъ, Угл. . . . 357
Казанскій монастырь, въ г. Ярославлѣ . 57
Каликино, Рост. . . . 234
Калово, Р-Б-Глѣб. . . . 652
Калягинъ погостъ, Рост. . . . 255
Каменки, Мышк. . . . 423
Каменникъ Поповскій, Рыб. . . . 523
Каменское, Р-Б-глѣб. . . . 579
Карашъ, Рост. . . . 252
Карагочевскій погостъ, Рост. . . . 286

Кардинское, Р-Б-глѣб. 626
Карповское, Р-Б-глѣб. 713
Каряево, Угл. 334
Кассіанова пустынь, Угл. 311
Качаево, Дан. 841
Кинтаново, Люб. 754
Кипріановское, Дан. 864
Кирехоть, Р-Б-глѣб. 565
Кіово, Люб. 772
Клементьево, Угл. 369
Климатино, Мышк. 415
Климатино, Рост. 221
Климентовское въ Юхти, Угл. . . . 312
Клоково, Люб. 783
Княжево, Мышк. 410
Княжичь городокъ, Мол. 487
Князево, Пош. 717
Кобаново, Мышк. 385
Кодорово, Люб. 748
Коза, Люб. 775
Козлово, Мышк. 390
Козохово, Рост. 220
Колегаево, Мол. 457
Колокша, Р-Б-глѣб. 613
Кондаково, Угл. 353
Копань, Мол. 437
Копорье, Мол. 480

Коприно, Рыб. 513
Копыри, Рост. 238
Корчкодома, Люб. 779
Косково, Мол. 476
Косминское, Пош. 698
Космодемьянское, Яросл. 101
Космодемьянское, Мол. 434
Космодемьянское на Шексне, Пош. . . 675
Котово, Мышк. 410
Красное, Мол. 481
Красное, Рыб. 502
Красное, Яросл. 169
Красное на Сити, Мол. 160
Краснораменье, Рост. 289
Крестобогородское, Яросл. 97
Кривецъ, Мышк. 389
Круглицы, Рыб. 545
Крутецъ, Пош. 732
Крутово, Пош. 710
Кузминское, Р-Б-глѣб. 640
Кузмицыно, Рост. 276
Кузмево, Мышк. 401
Куклино, Дан. 826
Кукобой, Пош. 706
Кулачево, Рост. 229
Курба, Яросл. 150
Курышины, Угл. 347

Л.

Лаврентьевъ Холмъ, Яросл. . . 184
Лазорцево, Рост. 222
Лазорцево Ѳомино, Рост. . . . 232
Лахость, Яросл. 141
Лацкое, Мол. 438
Леонтьевское, Мол. . . . 468
Ликино, Рост. 286
Лисино, Люб. 799
Ломино, Р-Б-глѣб. 626
Лучинское, Угл. 358
Лучинское, Яросл. . . . 100
Львы, Рост. 211
Любилки, Рост 217
Любимъ уѣздный городъ, . . . 715

М.

Макарово, Рост. 277
Малахово, Р-Б-глѣб. . . . 591
Малахово, Угл. 328
Мантенево, Люб. 766
Марково, Рост. 275
Марково, Яросл. 186
Мартыново, Люб. 781
Марьино, Мол. 436

Марѳино, Р-Б-глѣб. . . . 652
Маслово, Мышк. 400
Матвѣевское, Рост. . . . 213
Медягино, Яросл. 160
Мечеходово, Люб. 762
Милочево, Яросл. 149
Милково, Люб. 782
Мимошна, Мышк. 411
Мирославка, Яросл. . . . 127
Михалево, Пош. 742
Махальцево, Р-Б-глѣб. . . . 617
Михайловское, Люб. . . . 795
Михайловское, Яросл. . . . 167
Михайловское въ Задорожьѣ, Яросл. . 177
Михайловское Щербатовыхъ, Яросл. . 159
Молога уѣздный городъ . . . 429
Мормужино, Пош. 663
Морозово, Дан. 821
Мосейцево, Рост. 223
Мышкинъ уѣздный городъ . . . 371
Мясниково, Угл. 336

Н.

Наволока, Мол. 488
Нажерово, Рост. 235
Назарово, Люб. 755

Назорное, Рост. 228
Нальяново, Дан. 835
Наумово, Дан. 841
Наумово, Яросл. 113
Невѣрково, Угл. 335
Невѣровское, Люб. 787
Некоузъ, Мол. 446
Нетребово, Яросл. 179
Нефедьево, Мышк. 398
Нефедьево, Угл. 367
Нижненикульское, Рыб. 521
Николозамошье, Мол. 451
Николоулейминскій монастырь, Угл. . . 75
Никольское, Р-Б-глѣб. 569
Никольское, Р-Б-глѣб. 628
Никольское на Бою, Яросл. . . . 186
Никольское на Березникахъ, Рост . . . 273
Никольское въ Волнинѣ, Угл. . . . 349
Никольское на Ворсмѣ, Угл. . . . 354
Никольское на горѣ, Люб. 794
Никольское въ горахъ, Рост. . . . 209
Никольское на Дору, Рост. . . . 243
Никольское въ Задубровьѣ, Рыб. . . . 552
Никольское въ Корзлѣ, Дан. . . . 852
Никольское въ Кормѣ, Рыб. . . . 537
Никольское въ Курмицѣ, Рыб. . . . 549
Никольское на Лапушкѣ, Пош. . . . 737

Никольское въ Лисинѣ, Пош. . . . 723
Никольское на Молокшѣ, Угл. . . . 327
Никольское Ошаниныхъ, Рост. . . . 223
Никольское въ Отводномъ, Дан. . . . 865
Никольское Панское, Пош. 727
Никольское на Пеньѣ, Рост. . . . 274
Никольское на Пеньѣ, Яросл. . . . 146
Никольское на перевозѣ, Рост. . . . 278
Никольское на Печегдѣ, Рост. . . . 218
Никольское на Плесинѣ, Р-Б-глѣб. . . . 655
Никольскій погостъ, Рост. 254
Никольскій приселокъ, Р-Б-глѣб. . . . 598
Никольское въ Раменьѣ, Пош. . . . 738
Никольское Салтыковыхъ, Яросл. . . . 173
Никольское Свѣчина, Мышк. . . . 401
Никольское въ слободищахъ, Угл. . . . 305
Никольское на Топорѣ, Мышк. . . . 394
Никольское на Тропѣ, Рыб. . . . 532
Никольское на Устьѣ, Мол. . . . 482
Никольское на Ухтомѣ, Пош. . . . 687
Никольское Ушакова, Мышк. . . . 402
Никольское на Шексинѣ, Рыб. . . . 530
Никольское въ Шерангѣ, Пош. . . . 683
Никольское на Эдомѣ, Р-Б-глѣб . . . 645
Никольское, Угл. 335
Новинки, Пош. 699
Новобогородское, Р-Б-глѣб. . . . 571

Нововведенское, Р-Б-глѣб. . . . 637
Новленское, Пош. 704
Новленское, Яросл. 157
Новое, Мол. 459
Новое, Мышк. 387
Новое, Яросл. 181
Новое, Углич. 319
Новый приселокъ, Р-Б-глѣб. . . . 602
Новое, Дан. 838
Новое въ Полевѣ, Дан. 848
Ново-Никольское, Р-Б-глѣб. . . 635
Ново-Павловское. Рост . . . 250
Ново-Леонтьевское, Угл. . . . 316
Новоселка, Мол 481
Новоселка Пенькова, Рост. . . 288
Новоселка Зюзина, Рост. . . . 249
Новотроицкое, Рост. . . . 214
Новофедоровское, Яросл. . . . 96
Новой приселокъ, Р-Б-глѣб. . . 602
Норская Слобода, Яросл. . . . 132

О.

Овсецово, Угл. 332
Огарково, Рыб. 531
Огаревъ Холмъ, Яросл. . . . 126
Окулово, Р-Б-глѣб. 573

Оносово, Мышк. 382
Оносово, Рост. 250
Оносово, Рыб. 520
Онуфріевское, Рост. . . . 282
Ордино, Мышк. 417
Орлово, Мол. 475
Осенево, Яросл. 145
Осипово, Рост. 231
Осоево, Рост. 259
Остафьево, Рост. 284

П.

Павлово, Рост. 265
Павловское, Рост. 257
Павловское, Люб. 751
Павловское, Мышк. 409
Павловское, Р-Б-глѣб. . . . 594
Панфилово, Р-Б-глѣб. . . . 577
Панфилово, Рыб. 502
Пазушино, Яросл. 165
Парфеньево. Люб. 770
Парфеньево, Мол. 455
Пахна, Яросл. 136
Пельнево, Пош. 666
Первитино, Рост. 216
Переславцево, Угл. 353

Песошня, Рост. 211
Пестово, Яросл. 140
Петрово, Яросл. 97
Петровскій монастырь, Рост. . . 68
Петровское въ Заручьѣ, Угл. . . 333
Петровское на Шексиѣ. Рыб. . . 528
Петровское на Ухрѣ, Р-Б-глѣб. . . 564
Петровскъ заштатный городъ . . 292
Петропавловское на Быковыхъ горахъ, Р-Б-глѣб. 650
Петропавловское на Келноти, Дан. . . 856
Печелки, Яросл. 114
Пилатики, Р-Б-глѣб. . . . 628
Пищалево, Р-Б-глѣб. . . . 639
Плещеево, Яросл. 128
Поводнево, Мышк. 386
Погорѣлки, Угл. 365
Погорѣлово, Рост. 234
Погорѣлое на Ухтомѣ, Пош . . 690
Подбѣрецкое, Р-Б-глѣб. . . . 596
Поддубное, Рост. 228
Подлѣсново, Рост. 223
Подчай городокъ, Люб. . . . 773
Подъяблонный погостъ, Рыб. . . 533
Поздѣево, Люб. 776
Поймаши, Угл. 344
Поклоны, Рост. 206
Покровскій монастырь, Угл. . . . 74

Покровское въ Буньковѣ, Дан. . . . 835
Покровское въ Жарахъ, Дан. . . . 832
Покровское, въ Кадкѣ, Мышк. . . . 390
Покровское на Кештомѣ, Пош. . . . 716
Покровское на Клину, Пош. . . . 661
Покровское на Кулигѣ, Люб. . . . 786
Покровское на Лигѣ, Рост. . . . 247
Покровское на Лункѣ, Дан. . . . 816
Покровское на Могзѣ, Угл. . . . 329
Покровское въ Раменьѣ, Мол. . . . 443
Покровское на Сити, Мол 463
Покровское въ Телячьемъ углу, Люб. . . 771
Покровское на Ухрѣ, Р-Б-глѣб. . . . 567
Покровское на Шекснѣ, Мол. . . . 487
Покровское на Юхти, Угл. . . . 307
Полозово, Рыб. 496
Полтево, Ярос. 161
Полянки, Ярос. 125
Помогалово, Р-Б-глѣб. 625
Помясово, Дан. 840
Понгиль, Р-Б-глѣб. 630
Пономарево, Ярос. 166
Порѣчье Рыбное, Рост 219
Потапово, Мышк. 420
Потыкино, Р-Б-глѣб 573
Пошехонь, уѣздный городъ . . . 659
Правдино, Мол. 458

Предтечевское на Соти, Люб . . . 797
Пречистенскій погостъ, Пош. . . . 720
Пречистенскій погостъ, Рост. . . . 256
Придуки, Мышк. 407
Пріимково, Рост. 278
Прозорово, Молог. 473
Протасьево, Рост. 263
Прохоровское, Яросл. 121
Прусово, Яросл. 110
Нужболъ, Рост. 207
Путятино, Яросл. 115
Пчелье, Мол. 489
Пшеничище, Р-Б-глѣб. 637
Пятницкая гора, Яросл. 119
Пятницкій погостъ, Пош. 737
Пятницкое на Маткомѣ, Пош. . . . 670

Р.

Раево, Мол. 461
Раздумово, Рыб. 518
Ракоболъ, Пош. 698
Раменье, Р-Б-глѣб. 597
Ратмирово, Р-Б-глѣб. 636
Рахманово, Угл. 358
Реброво, Дан. 817
Резанино, Яросл. 154
Ременницы, Яросл. 131

Рожалово, Мол. 449
Рождествено Рост. 246
Рождествено въ Верховьѣ, Пош. . . 722
Рождествено въ Кадкѣ, Мышк. . . 392
Рождествено на Корожичнѣ, Мышк. . 406
Рождествено въ озерахъ, Дан. . . 857
Рождествено, близь Прозорова, Мол. . 474
Рождественскій монастырь, въ Ростовѣ . 72
Рождественское на Ворсмѣ, Угл. . . 355
Романо-Борисоглѣбскъ, уѣздный городъ . 555
Рославлево, Р-Б-глѣб. 570
Рославлево, Рост. 251
Ростовъ, уѣзд. городъ . . . 193
Ройская пустынь, Мол. . . . 478
Рудина слободка, Мышк. . . . 384
Руново, Р-Б-глѣб. 624
Рыбинскъ, уѣздный городъ . . . 491
Рыбницы, Дан. 853
Рыжиково, Р-Б-глѣб. . . . 568
Рябинина пустынь, Р-Б-глѣб. . . 572

С.

Сабурово, Рост. 264
Савинское, Р-Б-глѣб. 618
Савинское, Рост. 274
Савинское, Угл. 359

Савинское Яросл. 111
Савинское, на красномъ бору, Яросл. . . 168
Сандырево, Р-Б-глѣб. 601
Санниково, Пош. 675
Сарафоново, Яросл. 137
Сельцо, Рост. 280
Сельцо Рыб. 548
Семеновское, Данил. 868
Семеновское, Мол. 441
Семеновское, Мыш. 424
Семеновское, Пош. 701
Семеновское, Рост. 270
Семеновское, Яросл. 157
Сергіевске, Угл. 346
Середа, Дан. 829
Середово, Ярос. 112
Сеславино, Яросл. 174
Сигорь, Угл. 341
Сидорково, Яросл. 105
Сидорово, Рост. 236
Сидоровское, Яросл. 159
Скнятиново, Рост. 280
Скнятиново языковыхъ, Рост. . . . 224
Скобѣево, Пош. 667
Слизнево, Р-Б-глѣб. 609
Смалево, Яросл. 144
Сменцово, Мыш. 374

Солонецъ, Яросл. . . . 98
Сопелки, Яросл. 172
Сосыево, Мол. 460
Сотьма, Яросл. 125
Спас-подгорье, Рост. . . . 245
Спаское на березникахъ, Р-Б-глѣб. . 603
Спасское на водогѣ, Пош. . . 686
Спасское на Волгѣ, Рыб. . . 503
Спасское на городцѣ, Рост. . . 230
Спасское на Ильди, Мол. . . . 452
Спасское на Ити, Р-Б-глѣб. . . 595
Спасское на Корожичнѣ, Мышк. . 412
Спасское на Лому, Пош. . . . 680
Спасское въ Лютовѣ, Яросл. . . 173
Спасское на Молокшѣ, Угл. . . 328
Спасское на Мяксѣ, Пош. . . 674
Спасское въ Патроболѣ, Пош. . . 728
Спассское на Пеноузѣ, Люб. . . 758
Спасское въ Раменьѣ, Угл. . . 331
Спасское въ Смердинѣ, Рост. . . 215
Спасское въ Спирляди, Яросл. . . 132
Спасское на Ухрѣ, Рыб, . . . 507
Спасское на Элноти, Люб. . . 753
Спасское въ Ярыжницахъ, Яросл. . 138
Стрѣтенское на Черемхѣ, Рыб. . . 539
Ставотино, Яросл. 129
Станилово, Мол. 454

Становo, Молог. 484
Станы, Угл. 370
Старая пыхань, Пош. . . . 740
Старо-андреевское, Р-Б-глѣб. . . 606
Старокобыльское, Яросл. . . 143
Старопетровское Пош. . . . 672
Степанчиково. Яросл . . . 191
Стогинское, Яросл. . . . 147
Судилово, Р-Б-глѣб. . . . 649
Судино, Рост. 203
Сулость, Рост. 379
Сумаково, Р-Б-глѣб. . . . 650
Сутки, Мол. 462
Сущево, Рост. 246
Сырнево, Рыб. 509
Сѣра, Мыш. 379

Т.

Талицы, Рост. 213
Таралыково, Мыш. 404
Татищевъ погостъ, Рост. . . . 275
Творино, Яросл. 122
Теляково, Р-Р-глѣб. . . . 611
Тимохино, Дан. 686
Тимохово, Мыш. 404
Титово, Яросл. 184

Тихвино-Никольское, Рыб. . . . 501
Толгоболъ, Яросл. . . . 165
Толгскій монастырь . . . 54
Троицкое на болотѣ, Люб. . . 789
Троицкое въ бору, Рост. . . 260
Троицкое въ Великорѣцкомъ концѣ, Дан. 831
Троицкое въ Волхонщинѣ. Яросл. . 183
Троицкое на Волчьихъ горахъ, Дан. . 814
Троицкое въ игрищахъ, Р-Б-глѣб. . 585
Троицкое на Іодѣ, Рыб. . . . 498
Троицкое въ Колясниковѣ, Дан. . . 822
Троицкое въ Нарядовѣ, Рост. . . 290
Троицкое на погостѣ Р-Б-глѣб. . . 561
Троицкое на Соти, Люб. . . . 777
Троицкое на Устьѣ, Угл. . . 348
Трофимовское, Пош. . . . 704
Тупошна, Яросл. . . . 171
Тутаново, Пош. 702

У.

Угличь, уѣздый городъ . . . 293
Угодичи, Рост. . . . 225
Угольники, Угл. . . . 312
Унимерь Яросл. 144
Уславцево, Рост. . . . 272
Усово, Яросл. 127

Успенское въ озеркахъ, Дан. . . 834
Успенское на секшѣ, Люб. . . 752
Успенское на стану, Люб. . . 760
Успенское на Югу, Пош. . . 683
Устье, Р-Б-глѣб. . . . 593
Ушаково, Яросл. . . . 117

Ф.

Фатьяново, Рост. . . . 290
Фефилово, Р-Б-глѣб. . . . 656
Филимоново, Рост. . . . 226
Филимоново-горяиновыхъ, Рост. . . 289
Филипово, Р-Б-глѣб. . . . 577
Филипово, Люб. . . . 796
Филипова гора, Рост. . . . 281
Флоровское что въ Столыпинѣ, Пош.. . 671
Флоровское, Мыш. . . . 378
Флоровское на Юхти, Угл. . . 314

Х.

Хабарово, Дан. . . . 812
Халдѣево, Яросл. . . . 188
Харинское. Мыш. . . . 383
Хлѣбницы, Рост. . . . 255
Хмѣльники, Рост. . . . 251

Хороброво, Мыш. 398
Храмцево, Рыб. 495
Христорождественское въ Носковѣ, Люб. . 769
Христорождественское на ухрѣ. Дан. . . 804
Христорождественское на Черемхѣ. Рыб. 543
Христорождетвенское на Эдомѣ, Р-Б-глѣб. 643

Ч.

Чашницы, Рост. 258
Черкасово, Мол. 466
Чирково, Р-Б-глѣб. 612
Чурилово, Люб. 796
Чурьяково, Угл.. 304
Чуфарово, Рост. 287

Ш.

Шарна, Люб. 759
Шахово, Дан. 584
Шельшедома. Р-Б-глѣб. 588
Шеметово, Дан. 811
Шершавино, Мыш. 421
Шестаково, Рост. 226
Шестихино, Мыш. 376
Шильпухово, Любим. 767

Шипилово, Мыш. . . . 396
Ширинье, Ярос. . . . 149
Шондора. Рост. . . . 237
Шопша, Яросл. 123
Шугори. Рост. 204
Шульцъ, Рост. 205
Шуморово, Мол. . . . 433
Шурсколъ, Рост. . . . 208

Щ.

Щадиево, Рост. 231
Щекотово, Яросл. . . . 158
Щетинское, Пош. . . . 677
Щурово, Угл. 359

Ю.

Югская пустынь, Рыб. . . . 80
Юркино, Пош. 700
Юрцево, Яросл 185
Юршино, Рыб. 523
Юрьевская солбода, Рост. . . 202
Юрьевское Мыш. . . . 399
Юрьевское, Рост. . . . 281
Юцкое, Яросл. . . . 148

Я.

Ягорба, Мол. 479
Якимовское, Рост. 227
Якимовкое, Угл. 344
Яковлевская слобода, Ярос. . . . 111
Яковлевскій монастырь, Рост. . . 61
Яковлевское въ гаряхъ, Ростов. . . 243
Яковцево, Ярос. 187
Яна, Молог. 472
Ярославль губернскій городъ. . . 62

Ѳ

Ѳедоринское, Пош. 726
Ѳедорицкое, Рыб. 525
Ѳедорково. Пош. 662
Ѳедоровское, Ярос. 163
Ѳедоровское въ Подвязьѣ, Дан. . . 861
Ѳоминское, Дан. 807

Digitized by Google

1/2

Оц 35р
пер 5р

Digitized by Google

Digitized by Google